

広報 はびきの

Habikino city newsletter

5

令和8年(2026年)

No.775

Contents

02 ~総合基本計画

04 ~令和8年度羽曳野市の予算

のびのび育て 1年生

発行：羽曳野市 編集：政策企画部 都市魅力戦略課

〒583-8585 大阪府羽曳野市誉田4-1-1 ☎072-958-1111 (代表)

本市の人口と世帯数(令和8年3月31日現在)

人口 106,456人(前月比▲109) 世帯数 52,352

QRコードはデンソーウェーブの登録商標です。

音声版「声の広報」、点字広報は市ウェブサイトよりダウンロードできます。



市ウェブサイト



Facebook



LINE



YouTube



世界遺産
World Heritage Site of Osaka

百舌鳥
古市古墳群
Mozu-Furuichi
Kofun Group

第7次羽曳野市総合基本計画

2026→2035



この度、令和8年度から始まる10年間のまちづくりの総合的な指針となる「第7次羽曳野市総合基本計画」を策定しましたので、ご紹介いたします。

基本構想(10年間)

10年間のまちづくりの長期的な指針として、まちの将来像やまちづくりの方向性を示す総合基本計画の中心部分です。

市が持つ様々な魅力が相互に結び合わさること、新たな未来を築いていく様子や、市民一人ひとりの想いや願い、幸せが実現し、市全体がより良くなっていくまちをイメージしています。

まちの将来像

行政・市民・事業者等で共有する、10年間でめざす将来のまちの姿

魅力が息づき 未来を築くまち はびきの
～みんなの想いがカタチになる
どんどん良くなる羽曳野市～

まちづくりの方向

まちの将来像の実現に向け、今後10年間で特に重点的に取り組んでいく方向性

人や地域のポテンシャルを最大限に活かしたまちづくり

ともに育み、支え合い、学び続けることのできるまちづくり

だれもが安全・安心で健やかに暮らし、次代につなげるまちづくり

まちづくりの方法

市のすべての取り組みに通底し、保持していく基本的な手段

市民・事業者・行政の連携・協働

DX・デジタル化推進による暮らしの向上

経営資源(財源・人材・施設)を有効かつ効率的に運用する行財政運営

策定のポイント・考え方

人口減少が進む中、これまでの「量」を重視するまちづくりから、創意工夫によって暮らしやすさや幸福度などの「質」を追い求めるまちづくりに転換を図ります。

キーワードは

「ウェルビーイングの実現」*

*身体的・精神的・社会的に良好な状態にあることを表す概念

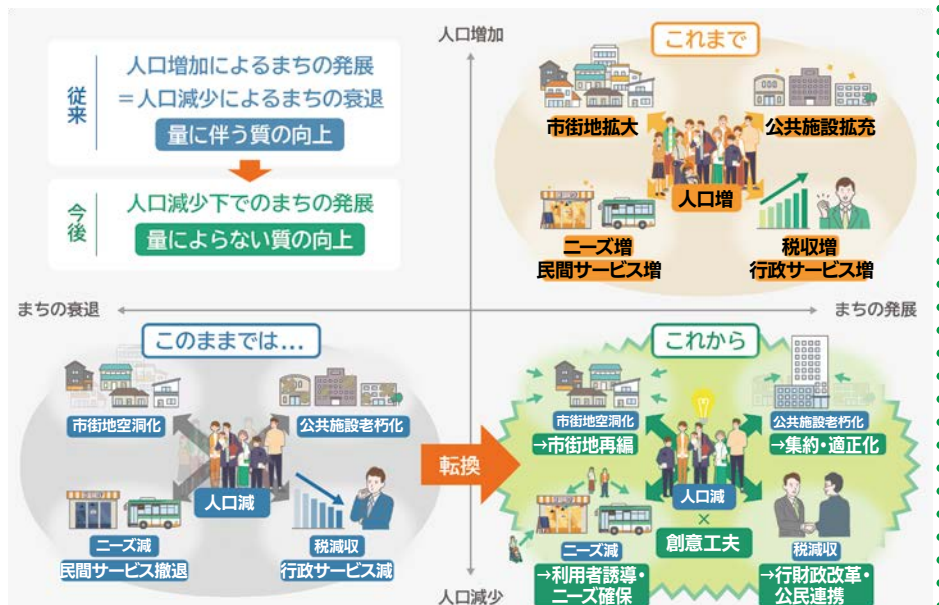

基本計画（前期5年間・後期5年間）

基本構想を実現するため、まちづくりの中期的な指針として、市が行う全施策・事業の体系を示し、各施策の目的や方針、成果指標等を設定します。



施策の体系

施策の梁

- 安全・安心でいきいきとした生活の実現
- こどもの笑顔あふれる次世代育成
- 次代につなぐ選ばれるはびきの未来創生

施策の柱

<p>(1) 暮らしを支える 基盤の充実</p> <ul style="list-style-type: none"> ①魅力的で持続可能な都市空間整備 ②道路・交通の確保と充実 ③憩いとうるおいのある住環境の形成 ④安全で持続可能な上下水道の整備 ⑤都市農業の維持・発展 ⑥地域経済の活性化 	<p>(2) 安全で安らぎのある生活の実現</p> <ul style="list-style-type: none"> ⑦安全・安心な暮らしの確保 ⑧持続可能な地域コミュニティの形成 ⑨平和・人権・多様性の尊重 ⑩自然と生活環境の保全 ⑪環境に配慮したまちづくりの推進 ⑫犯罪が少なく、安心して生活できるまちづくりの推進 	<p>(3) 支え合い助け合う社会の構築</p> <ul style="list-style-type: none"> ⑬共に支え合う地域社会の実現 ⑭セーフティネットの確立と充実 ⑮誰もがその人らしく自立して暮らせる共生のまちの実現 ⑯健康づくりと医療体制の確保・充実 ⑰高齢者がいきいきと暮らせるまちづくりの推進 	<p>(4) 羽曳野の宝を守り育む</p> <ul style="list-style-type: none"> ⑱こどもの権利保障と健やかな成長の支援 ⑲安心して子どもを産み育てられる環境づくり ⑳生きる力を育む教育の推進 ㉑次世代を育む地域づくり ㉒生涯にわたる学びと多様な活動の推進 ㉓歴史文化の保存・活用と未来への継承
--	---	---	---

施策の土台

(0) 持続可能なまちづくりへの推進力

- ㉔市民ニーズに即した行政運営の推進
- ㉕DX推進による市民サービスの向上
- ㉖協働・共創によるまちづくりの推進
- ㉗シティブランディングの推進



総合基本計画の詳細は
市ウェブサイトから▶



※策定に際しては、市民の皆様をはじめとする
多くの方々から貴重なご意見をいただきました。

各種アンケート

市民ワーキング会議

総合基本計画等審議会

【問合せ】政策推進課

令和8年度 羽曳野市の予算

総 額 906 億 7,905 万円
一般会計 499 億 6,716 万円

令和8年度を始期とする第7次羽曳野市総合基本計画の3つの重点施策「安全・安心でいきいきとした生活の実現」や「こどもの笑顔あふれる次世代育成」、「次代につなぐ選ばれるはびきの未来創生」のもと、これらの施策を優先的・横断的に取り組み、羽曳野の未来創生のさらなる躍進へとつなげていくための予算編成となっています。

羽曳野市長 山入端 創

主なハード事業

恵我ノ荘駅前南側広場整備事業 [5 億 2,835 万円]

恵我ノ荘駅前の交通混雑解消及び歩行者等の安全を確保するため、駅前南側広場整備に向けた実施設計を行います。

無電柱化推進事業 [4,329 万円]

市道郡戸古市線（白鳥通り区間）における都市防災の向上や安全で快適な歩行空間確保のための電線類地中化に向け、電線共同溝の詳細設計及び整備工事を実施します。

（仮称）丹下ちびっこ広場整備事業 [7,379 万円]

災害時の円滑な避難に資するよう、恵我之荘地域における一時避難場所として、こどもの遊び場と防災機能を兼ね備えた（仮称）丹下ちびっこ広場を整備します。

（仮称）第4こども園整備事業 [1 億 6,179 万円]

西浦東幼稚園・白鳥幼稚園・西浦幼稚園・軽里保育園を再編・統合する（仮称）第4こども園について、民設民営による公私連携幼保連携型認定こども園として令和10年度の開園をめざします。



恵我ノ荘駅前南側広場

恵我之荘コミュニティセンターの設置 [1,528 万円]

新たな地域のコミュニティ活動拠点として、高年生きがいサロン2号館、恵我之荘集会所、恵我之荘老人いこいの家の3つの施設の機能を集約した恵我之荘コミュニティセンターを設置します。

認定こども園整備補助事業 [3 億 6,025 万円]

恵我之荘幼稚園跡地において、民間事業者が令和9年度に開園する新たな幼保連携型認定こども園の整備を支援します。

主なソフト事業

ハザードマップの改訂 [1,075 万円]

防災情報を効率的に把握できるよう、防災ハザードマップと内水氾濫ハザードマップを統合します。

子育てにかかる経済的負担の軽減 [3 億 2,763 万円]

- ・物価高騰に伴う保育園・こども園給食費支援
保育園・認定こども園について、食材費高騰分の公費支援を行います。
- ・物価高騰に伴う学校給食費支援
市立学校における給食費について、食材費高騰分の公費支援を行います。（小学校は完全無償化）

小学校での巡回方式によるスクリーニング・アセスメントの実施 [144 万円]

小学校2年生・5年生を中心に、小児神経科医の巡回方式によるスクリーニング・アセスメントを実施します。

峰塚公園管理棟（時とみどりの交流館）のリニューアル [4,405 万円]

史跡峯ヶ塚古墳から出土した文化財等を展示する歴史資料館に改修します。



給食試食会の様子

胃内視鏡検診の実施 [530 万円]

胃がん検診において、より早期に発見し早期治療につなげるため、50歳以上の市民に対し、2年に1回の胃内視鏡検査を検診項目に追加します。

通所型サービスC事業の拡充 [2,496 万円]

高齢者がいつまでも自立した生活を送ることができるよう、短期間かつ集中的にリハビリ等を行う通所型サービスC事業を拡充します。

窓口サービスのDX推進（窓口支援システム導入） [3,705 万円]

住民票の写し等の証明書発行業務について、窓口で職員が申請書の作成をサポートする「書かない窓口」を開始します。

会計名	令和8年度	令和7年度	伸び率
一般会計	499億6,716万円	538億5,619万円	-7.2%
国民健康保険特別会計	121億4,699万円	124億8,661万円	-2.7%
と畜場特別会計	2億3,259万円	2億4,260万円	-4.1%
財産区特別会計	16億2,852万円	16億8,060万円	-3.1%
介護保険特別会計	124億7,447万円	121億7,187万円	2.5%
土地取得特別会計	11億9,071万円	7億6,513万円	55.6%
後期高齢者医療特別会計	26億7,556万円	23億5,263万円	13.7%
水道事業会計	38億6,234万円	37億5,586万円	2.8%
下水道事業会計	65億71万円	63億4,331万円	2.5%
総額	906億7,905万円	936億5,481万円	-3.2%

<一般会計>

福祉、教育、ごみ処理、道路などの一般的な事業を実施するための予算で、羽曳野市の事業の大部分を占めています。

<特別会計>

一般会計とは区別して特定の事業ごとに経理する予算で、羽曳野市には6つの特別会計があります。

※端数調整のため、各会計の合計値と総額の値は一致しないことがあります。
 ※下水道事業会計については、平成30年度より公営企業会計を適用しています。

歳入・歳出 一般会計の内訳

—羽曳野市の予算—

歳入：一般会計の内訳

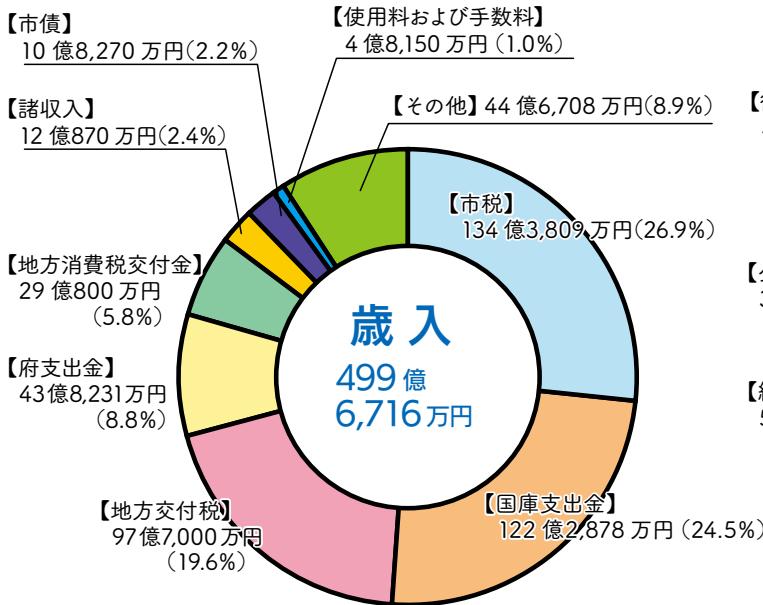

歳出：一般会計の内訳（目的別）

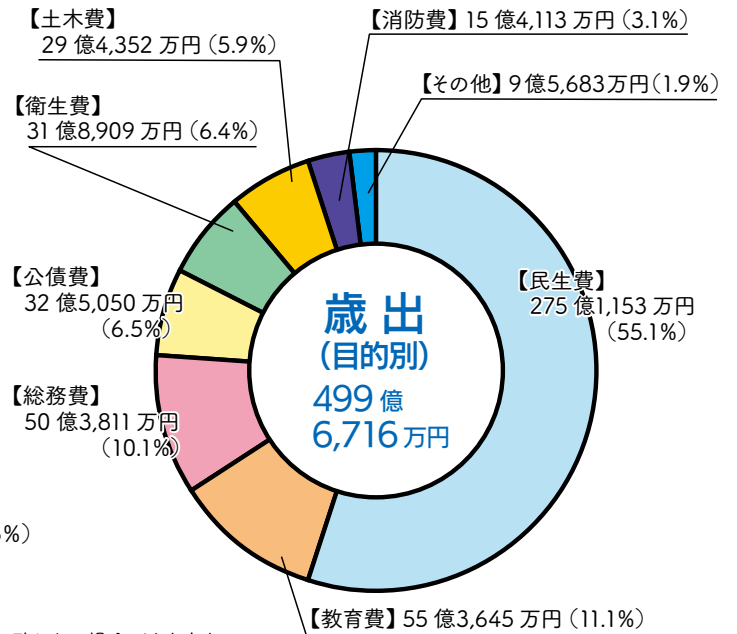

※構成比および金額は、端数処理の関係で合計が100%にならない場合や総額と一致しない場合があります。

※令和8年度予算書は、ウェブサイトまたは情報公開コーナー（市役所本館1階）で閲覧できます。
 ※ウェブサイトでは、市の財政状況を分かりやすく解説しています。詳しくはこちら(QR)から▶



新しい市役所の実施設計・工事を行う事業者が決定しました

市役所の新庁舎建設（実施設計及び工事施工）について、令和8年3月議会の議決を受け、〈戸田建設・梓設計特定建設工事共同企業体〉と契約を締結しました。今後は、令和12年からの新庁舎での業務開始をめざし、整備を進めていきます。

☎ 管財用地課 庁舎整備推進室

✉ cityhall-project@city.habikino.lg.jp

市ウェブサイト▶



【完成イメージ】

＜今後のスケジュール（予定）＞

↓ ① 令和8年 4月～ 実施設計	基本設計をもとに、工事に向けた図面・積算をまとめます
↓ ② 11月頃 準備工事 着工	仮設駐車場の整備など、新庁舎の建設に先行して工事を行います
↓ ③ 令和9年 3月頃 事前解体工事 着工	敷地内建物の一部（A棟など）を解体します
↓ ④ 10月頃 新庁舎建設工事 着工	新庁舎の建設工事を開始します
↓ ⑤ 令和12年 1月頃 新庁舎 供用開始	新庁舎での業務を開始します
↓ ⑥ 令和13年 7月頃 全体供用開始	駐車場整備など、敷地すべての整備が完了します

※掲載時点での想定スケジュールであり、詳細については今後決定します。

※各工事の詳細（場所・時期など）は改めてご案内します。最新の情報はウェブサイトをご確認ください。

小学校給食費の無償化と中学校給食費の負担軽減について

令和8年4月から小学校給食費の無償化を実施しています。財源の一部には国の「給食費負担軽減交付金」を活用しますが、国の基準額を超える部分は市が独自に公費を上乗せし、給食の質を維持・向上しながら、保護者負担の軽減に取り組みます。

市立中学校（義務教育学校後期課程を含む）では、食材費の上昇に伴い、1食当たりの給食費を360円から380円に改定しますが、保護者負担額はこれまでと同額の300円に据え置き、令和8年度は、差額の80円を公費で負担します。

小学校

＜1食あたりの食材費＞小学生一人あたり（低学年・高学年平均）
※令和8年度予算策定

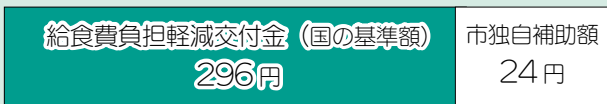

1食あたりの食材費 320円
保護者負担額 0円



子育て世帯への支援を進めるとともに、安心・安全で栄養バランスのとれた学校給食の提供に努めます。

＜問合せ＞食育・給食課

中学校

＜1食あたりの食材費＞中学生一人あたり
※令和8年度予算策定



1食あたりの食材費 360円 → 380円へ改定
保護者負担額 300円に据え置き ※令和8年度

はびきの市民生活応援商品券を配付しています

物価高騰の影響を受ける市民生活を支援し、市内での消費を喚起するため、対象者に、市内取扱店舗で利用できる商品券を配付しています。

チケット本券（表面）



- 配付方法** 4月下旬から6月初旬にかけて順次、世帯ごとに郵送
※到着時期は世帯により異なります。また郵便事情により前後する場合があります。
※受取ができなかった場合は、自宅ポストに投函されたゆうパックご不在連絡票の内容に従って郵便局へご自身で保管期限内に再配達の手続きをお願いします。

⚠ **本商品券は再発行ができません。受取後は紛失しないようご注意ください。** ⚠

使用期間 6月1日(月)～10月31日(土) ※期間外の利用はできません。

問合せ はびきの市民生活応援商品券コールセンター
☎ 072-947-0112（平日9:00～17:00）

対象者など事業詳細はウェブサイトをチェック▶



ひろがる未来!あふれる笑顔!

はびきフェス

5月5日(火祝)
こどもの日
9:00▶15:30
峰塚公園

▼詳しくはこちら
(市ウェブサイト)

主催:はびきの市民フェスティバル実行委員会
共催:羽曳野市 後援:羽曳野市教育委員会
(各種団体・学生によるボランティアで運営しています)
<問合せ>市民協働ふれあい課



大会会長
羽曳野市長
山入端 創



実行委員長
(一社)羽曳野藤井寺青年会議所
山本 俊明

～ ご挨拶 ～ 毎年、多くの市民の皆さまにご来場いただいております「はびきの市民フェスティバル」も本年で第49回目を迎えることができました。毎年、皆さまのご支援・ご協力をいただき開催できることに心より感謝申し上げます。

本年も5月5日 こどもの日に峰塚公園・LIC はびきのにおいて、「ひろがる未来 みんなの“はびフェス”」をテーマに、ご来場者の皆さまに笑顔になっていただきたいと様々な企画をご用意しております。

ご家族・お友達をお誘いあわせの上、多くの市民の皆さまのご来場を実行委員会一同、心よりお待ち申し上げます。

第49回はびきの市民フェスティバル実行委員会 実行委員長 山本 俊明

<ステージプログラム>

時間(目安)	ステージ		本部
9:00～	オープニングセレモニー (四天王寺東中学校高等学校校チャアリーディング部 LOTUS)	9:30～ こども屋台射的 3Dもぐらたたき、にげる玉入れ、 引っぱりわなげ	パビリオン(オリジナルアートパフォーマンス) ふしぎの国のだいぼうけん ふわふわエラマット
9:40～	ヒーローステージショー (古代英雄神話シグナリア)		
10:20～	吹奏楽演奏 (羽曳野市民ウインドオーケストラ)		
10:50～	環境ステージ (環境委員会)		
11:00～	太鼓演奏 (和太鼓「昴」)		
11:20～	〇×クイズ大会 (来場者参加型イベント)		
12:00～	新極真カラテ演武 (新極真会南大阪支部内藤道場)		
12:20～	ダンス!ダンス!DANCE!! (羽曳野市民等公募)		
13:20～	太鼓演奏 (和太鼓「翔」)		
13:40～	ヒーローステージショー (古代英雄神話シグナリア)		
14:20～	少年少女合唱 (羽曳野少年少女合唱団)	12:30～	大抽選会 抽選券配布 ※なくなり次第終了
～15:30	はびフェス終了		

※大抽選会の抽選券 (12:30～配布) はなくなり次第終了。

※プログラム、内容、時間は変更となる場合があります。

はびきの市民フェスティバルは、各種団体・学生によるボランティアで成り立っています。協賛いただいた多くの企業・団体様に、実行委員会一同、心より感謝を申し上げます。

●峰塚公園、峰塚公園管理棟周辺に駐輪しないでください。LICはびきの北側の駐輪場をご利用ください。また、公園内は歩行者の安全のため自転車の進入を禁止しています。

●峰塚公園内に駐車場はありません。市役所・古市駅西駐車場・はびきのコロセアム・陵南の森に駐車場を設けていますので、お車でご来場の方は、いずれかに駐車場のうえシャトルバスに乗り換えてお越しください。(古市駅西駐車場は有料、はびきのコロセアム駐車場は2時間を超えると有料)なお、車いす専用の乗降場を設置しています。乗降のみ可能で駐車は出来ません。

●パビリオンブースでのアルコールの販売・提供ありません。会場内は飲酒禁止となりますので、ご理解・ご協力をよろしくお願いいたします。

●会場内では、市広報紙や市民フェスティバルのポスターへの掲載、また、インターネット配信等をするために、市職員や実行委員が写真や動画の撮影を行います。それらの写真や動画に来場者が映り込む場合がありますので、あらかじめご了承ください。

子育て支援センター

◀ 広場 ▶ (月)~(金) 10:00 ~ 11:30 ※祝除く



- いちご 0歳児 (令和7年4月2日生まれ~)
- ぶどう 1歳児 (令和6年4月2日~令和7年4月1日生まれ)
- ばなな 2・3歳児 (令和4年4月2日~令和6年4月1日生まれ)

就学前の子どもが集まる「みんなの広場」「年齢別広場」「双子、年子の広場」、一日開放の「フリーデー」など。詳しくは、センターニュース「てとてと」(ウェブサイト)をご覧ください。

子育て支援センターふるいち	古市 4-2-9 (古市複合館) ☎ 072-958-3308 FAX 072-958-3350
子育て講座 「子どもの世話と遊び」	とき 5月22日(金) 10:00 ~ 11:30 対象 就学前の子どもとその保護者、ファミリー・サポート・センター会員、一般 定員 13組程度 (保育は生後5カ月~) 申込 5月1日(金)~電話か窓口
あそびの広場 「ピアノをたのしもう」	とき 5月19日(木) 10:00 ~ 11:30 対象 就学前の子どもとその保護者 申込 受付中 (電話か窓口)

子育て応援ボランティア募集中

保育施設への送迎や短時間預かりなど、有償ボランティアさんを募集しています。年齢・資格不問。報酬1時間700円~。

問 はびきのファミリー・サポート・センター (子育て支援センターふるいち内) ☎ 072-956-4943



子育て支援センターむかひの	向野 523 (向野こども園旧園舎1階) ☎ 080-7536-7898 FAX 072-953-6361
子育て講座 「歯っぴーきっず」	とき 5月27日(木) 10:00 ~ 11:30 対象 就学前の子どもとその保護者 定員 15組程度 (保育は生後5カ月~) 申込 5月1日(金)~ 電話か窓口 ※19日(木)落選者のみ電話連絡

つどいの広場事業 (5月)

四天王寺悲田院

地域子育て支援センターばのぼ

学園前 6-1-1

☎ 072-957-7517 FAX 072-950-3457

●前日までに電話にて要予約

0歳サロン	13日(木) 10:30~11:30
1歳親子教室	20日(木) 10:30
2・3歳親子教室	27日(木) ~
すこやか広場	22日(金) 11:30
※予約不要、自由参加	
赤ちゃん広場	11日(月)・25日(月) 10:30~11:30
お絵描き	12日(火) 10:00
※汚れてもいい服でお越しください	
リズムの日	29日(金) 11:00

(月)~(金) 10:00 ~ 16:00

子育てに関する悩み・相談は随時受付

NPO法人 つどいの広場 カンナ 高鷲 5-422-22 ☎・FAX 072-939-1625

【開放時間】(月)(金) 10:00 ~ 16:00

こどもの日制作 1日(金)	カラーボールで遊ぼう 15日(金)
母の日制作 8日(金)	おばあちゃんと遊ぼう&相談会 22日(金)

※実施時間すべて 10:00 ~ 12:00

NPO法人 サポートネットワークめぐり あいあい保育園

向野 2-8-2 (埴生診療所敷地内) ☎ 072-937-0016 FAX 072-937-5716

あいあい ルーム	えほん・あらかると 12日(木) 10:30 ~ 11:30
	ホップ・ステップ・リトミック 26日(木) 10:30 ~ 11:30

就労相談 (子育て中の再就職) 第2(木) 11:00 ~ 12:00

子育て何でも相談 平日 10:00 ~ 16:00 (電話可) 広場開放 (火)(木)(金) 10:00 ~ 16:00 ※Pあり

手をつなぐ子育てくるみ共同保育園 (社会福祉法人 あすなる)

壺井 508-1 ☎ 072-957-3282 ※前日までに電話にて予約

親子リズム遊び	21日(木) 10:00 ~ 11:00
対象 1歳半以上の歩けるお子さん 持物 着替え、タオル、水筒	
給食体験	21日(木) 11:00 ~ 11:30 対象 2歳以上 (1食400円、定員3組)
実践で学ぶリズム学習会	21日(木) 10:00 ~ 11:00 対象 保育者、リズム遊びに興味のある人
園庭開放 (火)(木)(金) 10:00 ~ 16:00 / 子育て相談を随時実施 ※Pあり	

NPO法人 南河内こどもステーション ~子どもから大人まで~

市役所南側 ☎・FAX 072-957-1114 詳細は問い合わせください。

農業体験「いちご狩り」	3日(日) 10:00 ~ 13:00 場所 れんげ農場 ※要参加費
みんなの食堂	(金) 17:30 ~ 19:30・(土) 11:00 ~ 13:00
みんなの居場所	(月)~(土) 10:00 ~ 17:00 (おやおやくらぶ 8日(金) 絵本の読み聞かせ、育児相談など)
一時保育(要登録)	(月)~(金) 10:00 ~ 16:00 (前日までに要予約・土日祝 時間外応相談) ¥乳幼児1時間500円~
やってみようくらぶ	出思考力・パソコンくらぶ/第1・3(出)PM 図工/第2・4(出)PM 英語 (23日(土) 11:00 ~ 12:00 科学であそぼう)
習字くらぶ	(金) 16:30 ~ 17:30 文字や絵など習字を学び、上手になろう (毛筆・こう筆)
こどもの手編み教室	第4(月) 15:30 ~ 16:30

子育て電話相談 (月)~(土) 13:00 ~ 17:00 (羽曳野市こども家庭サポーターの会)

子育て広場に遊びに来ませんか?

絵本の読み聞かせ・おままごと・季節の工作・園庭遊びなど。保育士・臨床心理士・社会福祉士に子育て相談が可能

とき 5月19日(木) 10:00 ~ 11:30

場所 羽曳野市 多目的ホール

問 児童養護施設羽曳野市 中條・西岡

☎ 072-956-2102

▼羽曳野市ウェブサイト





こども家庭支援課 母子保健担当 ☎ 072-956-1000

健診や教室などの
日程はこちら▶



～お母さんと乳幼児～

乳幼児健康診査（場所：保健センター）

対象児に個別通知します。

健診日 2週間前までに通知が届いていない方はご連絡ください。



種類	日程	対象児
4カ月児 健康診査	5月15日(金)	令和8年1月1日～16日
	5月29日(金)	令和8年1月17日～31日
	6月12日(金)・26日(金)	令和8年2月生まれ
1歳6カ月児 健康診査	5月25日(月)・26日(火)	令和6年10月生まれ
	6月22日(月)・23日(火)	令和6年11月生まれ
2歳6カ月児 歯科健康診査	5月19日(火)・20日(水)	令和5年11月生まれ
	6月16日(火)・17日(水)	令和5年12月生まれ
3歳6カ月児 健康診査	5月12日(火)・13日(水)	令和4年11月生まれ
	6月2日(火)・3日(水)	令和4年12月生まれ

マタニティ交流会 ※予約制 (WEB 申込可)

手作りグッズ作成「デコマタニティキーホルダー」

【とき】5月22日(金) 14:00～16:00

【対象】妊娠36週未満の妊婦さん（妊娠36週以降の方は相談）
※保育なし

<申込フォーム>



マタニティスクール ※予約制 (WEB 申込可)

【とき】6月コース：①6月9日(火) ②20日(土) ③30日(火)

【対象】初産婦さん・①②③とも参加可能な方優先

<申込フォーム>



はじめての育児交流会 ※予約制 (WEB 申込可)

【とき】5月22日(金)・6月30日(火) 14:00～16:00

【対象】生後2カ月頃～4カ月健診までの赤ちゃんのご家族

<申込フォーム>



こども家庭支援課 家庭児童相談担当 ☎ 072-956-1000

21時まで子育て相談を受ける窓口

【とき】月～金 18:00～21:00

※例除く

【申込】市ウェブサイト上の
申込フォームから予約

▼市ウェブサイト



子育て世帯訪問支援事業

家事・子育てに不安や負担を抱える子育て家庭、妊産婦などに対して訪問支援員が居宅を訪問し、家事・育児を支援するサービスです。



児童虐待の疑いなど“おかしい”と思ったら

月～金 9:00～17:30 ※例除く

子どもの居場所づくり団体一覧



公立教育・保育施設の子育て支援 (5月)

施設名 [☎市外局 072]	あそびにおいでよ!ようちえん
羽曳が丘幼稚園 [958-7201]	18日(月) 13:30～14:30
埴生南幼稚園 [957-0212]	18日(月) 13:30～14:30
埴生幼稚園 [955-1062]	18日(月) 9:30～10:30
高鷲南幼稚園 [955-1624]	11日(月) 13:00～14:00
こども未来館たかし [955-0730]	
向野こども園 [953-2071]	
古市こども園 [958-0206]	園庭開放 (火) 10:00～11:00
軽里保育園 [958-3338]	
はびきの保育園 [958-3328]	

【持物】着替え・タオル・水筒・上靴 (幼稚園のみ) 【対象】未就園児と保護者

民間教育・保育施設の子育て支援 (5月)

施設名 [☎市外局 072]	園庭開放 (健康相談は要予約)
高鷲保育園 [953-3883]	(月)～(金) 10:00～12:00 雨天中止
さかとかがはらこども園 [956-6246]	第2・4(土) 10:00～11:00 雨天中止
明の守こども園 [954-9630]	第3(火) 10:00～11:00 (要予約)
認定こども園 菅田保育園 [958-2525]	23日(土) 10:00～11:00 雨天中止
郡戸こども園 [938-5280]	第2(火) 10:00～11:00 雨天中止
高屋保育学園 [957-1234]	(火) 14:30～15:45 雨天中止
四天王寺悲田院こども園 [957-7517]	(火) 10:00～11:00 雨天中止
あおぞらこども園 [950-1105]	第4(木) 10:00～11:00
ベビーハウス社協 [930-0240]	14日(火) 10:00～11:00
認定こども園 白鳩羽曳野幼稚園 [957-0555]	11日(月)・25日(月) 11:00～11:30

予定 (中止の場合あり) や育児相談など、詳細は事前に各園へ問い合わせください。

病後児保育 (0歳～学童)

利用時間	8:00 (7:30)～18:00 (19:00) ※カッコ内は延長可能時間 [当日] 9:00～17:30 (延長不可) [土曜] 8:00～17:00 (当日利用および延長不可)
------	--

【申込】月～金 9:00～17:00 (電話可、当日利用可)

【料】1人1日 1,000円 (延長30分 300円)

●給食費500円(おやつ代含む) ※令和8年4月1日より

●非課税世帯は半額、生活保護世帯は無料、2人目以降の子ども半額

【問】NPO 法人サポートネットワークぬくもりあいあい保育園

(向野2-8-2 [埴生診療所敷地内]) ☎ 072-937-0016 FAX 072-937-5716

白鳥児童館

白鳥児童館
ウェブサイト▶



翠鳥園 2-9-101 ☎ FAX 072-957-4900

(月)~(土) 10:00 ~ 12:00、13:00 ~ 17:00

●小学生と保護者同伴の乳幼児対象 ●駐車場なし

5月の予定	
13日(水) 10:30 ~ 11:00	絵本のへや (絵本・紙芝居など)
13日(水) 15:00 ~ 16:00	将棋であそぼう 対象 小学生
16日(土) 14:00 ~ 15:00	グラウンドゴルフで遊ぼう 持物 水筒、帽子 ※雨天中止
18日(月) 10:30 ~ 11:30	わくわく子育て広場「どろんこ遊びをしよう」 持物 着替え、タオル ※雨天中止
20日(水) 15:00 ~ 16:00	みんなで遊ぼう水曜日「鬼ごっこをしよう」 持物 水筒、帽子 ※雨天中止
25日(月) 10:30 ~ 11:00	絵本のへや (絵本・紙芝居など)
23日(日)	ハンドメイド教室(おやつ作り)「カップケーキ」 対象 1 ~ 6年生 ¥100円(当日持参) 定員 ①②各10人(先着順) 申込 電話にて5月9日(土)9:00 ~ (市民に限る) 持物 エプロン、三角巾、水筒、マスク

青少年児童センター

青少年児童センター
ウェブサイト▶



向野 3-1-33 ☎ 072-952-0032 FAX 072-937-8580

●一般開放(体育館・運動広場・学習室)

(月)~(土) 13:00 ~ 17:00 ※日祝除く

5月の予定 (教室の申込は電話・窓口で受付)	
子ども広場「将棋教室」~初めての人・やってみよう人は気軽に参加ください~ とき 9日(土)・16日(土)・30日(土) 15:00 ~ 16:30 対象 小学生(市内在住) ※開催日変更の場合あり	
おもしろ教室「カラフルコースター」 ~2枚のフェルトを組み合わせてコースターを作りましょう~ とき 23日(土) 10:00 ~ 11:30 対象 3歳以上の幼児と小学生(市内在住・1年生まで保護者同伴) 定員 先着15人 持物 筆記用具・たちばさみ・定規 ¥200円 申込 5月1日(金)9:30から電話受付	
子育てセミナー「親子体操」~親子で楽しくスキンシップ~ とき 16日(土) 10:30 ~ 11:30 場所 体育館 対象 就学前の子どもと保護者(市内在住) 内容 マット・ボール運動・トランポリンなど 持物 体育館シューズ(参加者全員) ¥一家族100円 申込 当日、直接お越しください	



サラダボール

あなたの個人情報を守る

「本人通知制度」をご存知ですか？

自分の住民票や戸籍謄本が、知らない間に誰かに取得されているかもしれない——そう考えたことはありませんか？

法律上、正当な理由があれば、本人以外でもこれらの書類を取得することが可能です。しかし、この仕組みが悪用され、不当な身元調査や詐欺などの犯罪に繋がるリスクもゼロではありません。こうしたリスクから自らの情報を守るための有効な手段が、「本人通知制度」です。

この制度は、事前に登録をしておくことで、あなたの住民票の写しや戸籍謄本などが代理人や第三者に交

付された際、その事実を通知してくれる仕組みです。具体的には、「いつ」「どんな証明書が」「何通」交付されたのか、そして請求者が「代理人」なのか「第三者」なのかが通知されます。ただし、請求者の個別の氏名や住所までは通知されませんので、その点は理解しておく必要があります。

「交付された後に知らされても意味がないのでは？」と思われるかもしれませんが、この制度の本質は「不正請求へのブレーキ」にあります。悪意を持った第三者が、対象者がこの制度に登録していると知れば、「発覚するかもしれない」と警戒し、不正な請求を思いとどまる心理的効果が期待できるのです。

また、不正が確定した後に報告される「被害告知」とは異なり、本人通知制度は、不正かどうかにかかわ

らず事実を知らせる「防犯センサー」の役割を果たします。身に覚えのない請求を早期に把握することで、被害拡大を防ぐ初動対応が可能になります。

対象となるのは、羽曳野市に記録されている戸籍や住民票などであり、登録方法は非常にシンプルで、マイナンバーカードや運転免許証などの本人確認書類を持って、市民課窓口で手続きを行うだけです。一度登録すれば、廃止の届け出や死亡などを除き、登録は継続されます。

個人情報の流出が問題となる現代において、自分の情報が誰かの手に渡ったことを把握しておくことは、重要な自衛手段です。あなたと家族の大切な情報を守るために、ぜひこの機会に「本人通知制度」への登録を検討してみてくださいはいかがでしょうか。

羽曳野市人権啓発推進協議会



市内図書館	おはなし会	特集テーマ
中央 ☎072-950-5501 (月)休館	2日(土) 16日(土) 10日(日) 24日(日) 16日(土)	11:00～ 一般・さあ、でかけよう／児童・みどりの本 14:00～ 特集1・「世界遺産のまち」 15:00～ 特集2・書庫の本だしました
陵南の森 ☎072-952-2750 (金)休館	3日(日) 10日(日) 16日(土) 17日(日) 小さい子向け 17日(日) 少し長いお話を聞ける子向け	11:00～ 一般・春だから…心と身体を整えよう！ 11:00～ 児童・きもちをつたえる本 11:30～
東部 ☎072-950-2002 (金)休館	13日(水)	10:30～ タイムトラベル！
古市 ☎072-958-0050 (月)休館	—	一般・ふらり、電車の旅／児童・のりものによってどこにいろ
羽曳が丘 ☎072-958-8653 072-957-5553 (金)休館	9日(土) 16日(土)	11:00～ 春、新しいこと始めてみませんか？
丹比 ☎072-937-2355 (金)休館	23日(土)	10:30～ 旅るんるん

『Doki ☆土器 発掘調査～関西万博のエピソードもあるよ～』

～羽曳野市文化財世界遺産・羽曳野市立中央図書館共同企画講演会 第3弾～

とき 5月10日(日)

①午前の部 10:30～12:00 (ワークショップ) 先着 36人

②午後の部 14:00～16:00頃 (講演会) 先着 50人

場所 LICはびきの3階 視聴覚室

対象 小学4年生以上 (小学1～3年生は保護者同伴なら可)

申込 中央図書館窓口・電話・ロゴフォームから申込み

おはなしボランティア入門講座

<講師>桑原 絵里子さん

<協力>おはなしボランティアグループ「はびきの」

とき 6月4日・18日・7月2日・16日(木) 10:15～12:00

場所 中央図書館 多目的室 定員 先着 10人

申込 中央図書館窓口か電話で申込み

大人のおはなし会 (大人から子どもまで一緒に楽しめます)

「ことばのかたち」「どんと来い!三途の川」「くわずによぼう」ほか

出演：おはなしボランティアグループ「はびきの」

とき 6月13日(土) 14:00頃～ (ラジオ体操終了後)

場所 陵南の森総合センター 2階視聴覚室

～図書館で映画を楽しもう～ わくわくドキドキ★ムービーシアター

『旭山動物園物語』(邦画)

とき 5月17日(日) 上映14:00～(開場13:30～)

場所 LICはびきの映像セミナー室

対象 図書館利用カードをお持ちの方 定員 先着 45人

申込 5月1日(金)～中央図書館窓口・電話・ウェブサイトから申込み

令和8年度 雑誌スポンサー (企業、商店、団体) 募集中!

雑誌にスポンサー名と広告掲載などの特典があります。

【期間】7月1日～令和9年6月30日 (年度途中の申込みも随時受付)

募集要項など詳細は、図書館ウェブサイト参照

<蔵書点検にともなう各図書館の休館日のお知らせ>

休館中の本の返却はブックポストへ (CD・DVDの投函不可)

陵南の森、羽曳が丘、丹比、東部

5月20日(水)～24日(日)、5月30日(土) (6日(水)～19日(火) 3週間貸出)

中央、古市

5月26日(水)～30日(土) (12日(水)～24日(日) 3週間貸出)

ブックステーションはびきのコロセアム 5月30日(土)

はびきの英語ドリーム・フェスティバル2026 ～参加者募集～

「英語のシャワーをあびる日」にあなたも参加しませんか?羽曳野市のALT (外国人指導助手) 6人が、ゲームやアクティビティなど、楽しく英語と触れ合う3時間を用意しています。英語が苦手な人も、使ってみる、しゃべってみるチャンスです。

とき 7月22日(水)・23日(木) ※いずれか1日

場所 白鳥小学校 ※送迎あり (詳しくは申込書参照)

対象 市立小 (義務教育学校を含む) 5・6年生 ※多数の場合は抽選

申込 5月22日(金)～6月19日(金)、申込フォーム

(市ウェブサイト上「申込書」内のQRコード) から。

問 学校教育課

<市ウェブサイト>



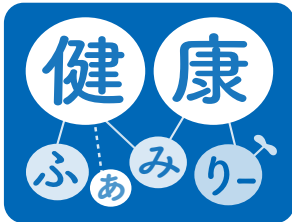

健康増進課の検診(健診)や教室の申込など ☎ 072-947-3660 (直通) 市役所 1階⑥番窓口

- 検診(健診)は年度内に各1回。定員になりしだい締切。FAXでの申し込み不可。
 - 詳しくは「令和8年度羽曳野市健康だより(保存版)」、市ウェブサイトをご覧ください。
- ※個別検診(健診)については、受診前に医療機関へ電話でお問い合わせください。



▲健康だより

がん検診

がん検診ウェブサイト



6月から胃内視鏡(胃カメラ)検査が始まります!

対象者	1975年以前(受診時満50歳以上)の西暦奇数年生まれ	
検診期間	6月1日(月)～令和9年3月31日(水)	
費用	2,000円 ※生活保護受給者は無料(当日受給証明書が必要)	
受診方法	①申込フォームまたは健康増進課窓口にて申込(令和8年5月22日～令和9年3月末) ②「受診券」が手元に届く ③希望の実施医療機関に、直接予約する	
検診対象外となる人	①抗血栓薬(血をサラサラにする薬)を内服中の人 ②胃の病気で通院中、治療中、または経過観察中の人 ③胃を全摘出された人 ④明らかに胃部に自覚症状のある人 ⑤疾患の種類にかかわらず、入院中の人 ⑥胃内視鏡の挿入ができない人 ⑦呼吸不全のある人 ⑧妊娠中の方、またはその可能性がある人 ⑨令和8年度に市が実施する胃部レントゲン(バリウム)検査もしくは胃内視鏡(胃カメラ)検査を受診した人	
実施医療機関	ひらたクリニック 072-950-0801	城山病院 072-958-1000
	しらとり病院 072-958-5566	とよだクリニック 072-976-5865

胃・肺・大腸がん
申込フォーム



乳・子宮がん
申込フォーム



胃内視鏡検査受診券
←申込フォーム

● 集団がん検診 5～7月分の申込受付中。

【申込方法】ウェブ申込(6月12日(金)まで)、電話、来所(市役所1階⑥窓口)のいずれかの方法で申込。
その他の日程、検診の詳細は「令和8年度羽曳野市健康だより」または市ウェブサイトを参照。

胃がん検診(バリウム検査)、

【対象】1975年以前(受診時満50歳以上)西暦奇数年生まれ
【費用】1,000円

肺がん検診(結核健診含む)、大腸がん検診(集団検診)

【対象】1987年3月31日以前生まれ(今年度40歳になる人)
【費用】無料

※65歳以上の方は、年1回結核健診を受けることが法律で義務付けられています。ただし、他に受診機会のある人は受ける必要はありません。

保健センター	5月18日(月)、6月30日(火)
石川プラザ	5月20日(水)
陵南の森	5月25日(月)
市役所別館	6月7日(日)
タケダハムはびきのコロセアム	6月10日(水)
MOMOプラザ	6月24日(水)

乳がん検診・子宮がん検診(集団検診)

・受診券(ピンク色もしくは黄色のはがき)が必要
【乳がん】1985年以前の西暦奇数年生まれの女性
【費用】1,000円(1985年生まれと生活保護受給者[当日受給証明書が必要]は無料)

【子宮がん】2005年以前の西暦奇数年生まれの女性

【費用】無料

※受診券は3月下旬に対象者に発送済み。転入などで受診券が手元にない人、80歳以上で検診を希望の人は、健康増進課まで問い合わせください。

保健センター	5月21日(水)、7月1日(水)
陵南の森	6月1日(月)

毎月19日は「食育の日」

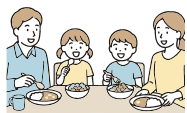

家族で食事を
楽しみましょう



食育だより
(隔月発行)

定期健康相談・栄養相談

5月28日(水) 午前中 ※要予約

予防接種

接種期間は各予防接種で決められています。接種忘れがないか、母子健康手帳等で確認しましょう。

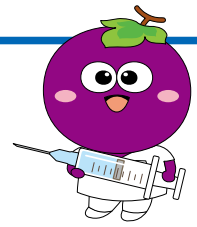

子宮頸がん予防ワクチン（HPVワクチン）

《定期接種》

【対象者】小学6年生～高校1年生相当の女子
 【接種期間】高校1年生相当になる年度の3月末まで
 （予診票は新中学1年生の5月上旬に送付します。）
 接種することで、子宮頸がんの原因の80～90%を占める特定の9種類の型のウイルス感染を防ぐことができます。

日本脳炎第2期

【対象者】9歳以上13歳未満
 （予診票は新小学校4年生の5月上旬に送付します。）
 日本脳炎は国内での報告は非常にまれですが、東アジア・南アジアにかけて広く分布しています。接種することで日本脳炎の罹患リスクを減らす効果があります。

高齢者带状疱疹ワクチン

【定期接種対象者】

今年度65歳となる人 ※原則
 （昭和36年4月2日～昭和37年4月1日生まれ）

<経過措置対象者（令和8年度）>下表に該当する人

昭和31年4月2日～昭和32年4月1日
昭和26年4月2日～昭和27年4月1日
昭和21年4月2日～昭和22年4月1日
昭和16年4月2日～昭和17年4月1日
昭和11年4月2日～昭和12年4月1日
昭和6年4月2日～昭和7年4月1日
大正15年4月2日～昭和2年4月1日

※対象者には4月に案内はがきを送付済

学んで～健康教室（予約制・受付中）

場所 保健センター 無料 対象 羽曳野市民
 ※詳しくは市ウェブサイト、ちらし参照。

医師講座	骨粗しょう症予防 とき 6月25日(木) 14:00～15:30(13:45～受付) 講師 増田 博 医師 （羽曳野市医師会 ますだ整形外科クリニック） 持物 筆記用具
	歯周病予防 とき 6月3日(水) 10:00～11:30(9:45～受付) 講師 歯科衛生士 持物 筆記用具、普段使っている歯ブラシ
運動講座	更年期をラクに乗り切るエクササイズ 5月16日(土)
	肩こり・腰痛予防 6月11日(木) とき 各日 10:00～12:00 (9:30～受付) 講師 健康運動指導士（医療法人はあとふる Eudynamics ヴェイゴラス） 持物 筆記用具、タオル、水分（水筒やペットボトル）
栄養講座	適正体重 とき 6月15日(月) 10:00～11:30 (9:45～受付) 講師 管理栄養士 持物 筆記用具、手拭きタオル ※試食あり

なくそう！望まない受動喫煙～マナーからルールへ～

5月31日 世界禁煙デー、
 5月31日～6月6日 禁煙週間
 昨年4月より大阪府受動喫煙防止条例が全面施行され、飲食店のたばこのルールが変わっています。羽曳野市の公共施設などの敷地内禁煙の情報はウェブサイトをご覧ください。



5月はギャンブル等依存症問題啓発月間

あなた自身やあなたの周りの方で、ギャンブル等をやめたくてもやめられないと悩んでいる人はいませんか。本人や家族だけで抱え込まず、まずはご相談ください。

依存症の相談先などは、「おおさか依存症ポータルサイト」参照▶



市立休日急病診療所 誉田 4-2-3

☎ 072-956-1000 (市立保健センター2階)
 平日の連絡先 ☎ 072-947-3660 (健康増進課)
 ● 休日急病診療所 (内科・小児科)
 ● 小児科の土曜・休日夜間診療 (南河内北部広域小児急病診療事業)
 ※来院時は必ず事前にお電話ください。

救急インフォメーション



藤井寺保健所 藤井寺市藤井寺 1-8-36

☎ 072-955-4181
 ● HIV・梅毒即日検査、こころの健康相談、医療機関に関する相談など
 生活衛生室 ☎ 072-952-6165
 ● 水質検査、腸内細菌検査、ぎょう虫卵検査など

藤井寺保健所ウェブサイト



LICウェルネスゾーン

対象 65歳以上の市民(令和8年7月1日時点)で、
医師による運動制限のない方、自身で来所できる方



申込方法 5月7日(木)～15日(金)に本施設に来館

当選発表 6月1日(月)～5日(金)に本施設・市ウェブサイトに掲載
※新規者優先 ※★の数が多くほど運動強度が高くなります。

2026年7月期(7月～9月)受講生募集
7月1日スタート! 場所: LICはびきの<@あり>

	月	火	水	木	金
午前	9:15 9:15～10:35 ★★★★★ ①ララサーキット ※下記(左)参照	9:15～10:35 ★★★☆☆ ⑪膝痛・腰痛改善クラス 膝や腰の悩みにアプローチします	9:15～10:35 ★★★★☆ ⑨ララサーキット・ライト ※下記(中央)参照	9:15～10:35 ★★★☆☆ ⑫転倒予防クラス 転ばない体を目指します	9:15～10:35 ★★★★★ ⑭ララサーキット ※下記(左)参照
	10:35 11:00 11:00～12:20 ★★★★☆ ⑧ララサーキット・ライト ※下記(中央)参照	11:00～12:20 ★★★★★ ②ララサーキット ※下記(左)参照	11:00～12:20 ★★★★★ ③ララサーキット ※下記(左)参照	11:00～12:20 ★★★★★ ⑤ララサーキット ※下記(左)参照	11:00～12:20 ★★★☆☆ ⑮元気体操 ※下記(右)参照
午後	13:15 13:15～14:35 ★★★☆☆ ⑩筋トレ&ストレッチ 日常生活の動作に必要な筋力づくり	(1) 13:15～14:00 (2) 14:15～15:00 ★★★★★ ⑯サーキットトレーニング DVDでマシンと有酸素運動を交互に行います	13:15～14:35 ★★★★★ ④ララサーキット ※下記(左)参照	13:15～14:35 ★★★★★ ⑥ララサーキット ※下記(左)参照	13:15～14:35 【文化プログラム】 ⑳やさしいクラフト教室 7月3・17、8月7・21、9月4・18 ㉑喉を鍛える健康声みがき講座 7月10・24、8月14・28、9月11・25
	14:35 15:00 15:15 (1) 15:00～15:45 (2) 16:00～16:45 ★★★★★ ⑬サーキットトレーニング DVDでマシンと有酸素運動を交互に行います	15:15～16:35 ★★★★☆ ⑭レッツ筋力トレーニング チューブを利用し、体幹や脚力などを強化します	15:00～16:20 ★★★★☆ ⑬リズム運動 リズムに合わせて有酸素運動筋力トレーニングを行います	15:00～16:20 ★★★☆☆ ⑬骨盤体操 骨盤周辺を強化します	15:00～16:20 ★★★☆☆ ⑰リラックスヨガ 自律神経を整え、心身の健康を支えます。初めての方にもおすすめ

①～⑦ ララサーキット

マシンを使った筋トレと椅子に座って有酸素運動のリズム体操を交互に行います。



⑧⑨ ララサーキット・ライト(認知症予防)

筋トレと椅子に座って行うリズム体操。体も脳も活性化させ認知機能向上を目指します。



⑩筋トレ&ストレッチ

日常生活の動作に必要な筋力づくり



⑪膝痛・腰痛改善クラス

膝痛や腰痛の予防・改善に必要な筋力トレーニングを行います。



⑫転倒予防クラス

足底のバランス向上や筋力トレーニングを行い転ばない体づくりを目指します。



⑬元気体操

筋力・認知・口腔機能を改善する体操を行います。



【予約・申込】 LICウェルネスゾーン ☎072-958-0711 / 【事業に関すること】 高齢福祉介護課 ☎072-947-3825

GoGo ウェルネス (介護予防自主支援事業) 参加者募集

運動機器を使用した筋トレと有酸素運動交互に繰り返すサーキットトレーニングや自重の筋トレを行います。DVDを見ながら進めるため特別な知識は不要で、サポーターは見守りや進行を通して地域の人の健康づくりを支えます。



参加者募集 / 身体を動かして楽しく健康づくり

とき 平日 9:30～16:30 内で毎週1時間程度
(曜日や時間は施設により異なります)

場所 各生きがいサロン
(住所・連絡先は15ページ参照)

対象 ・市内在住の65歳以上の人
・医師から運動制限を受けていない人
・ご自身で来所できる人

申込 直接各サロンに問い合わせ

サポーター募集 / 地域の皆さんと一緒に活動しませんか

とき 5月22日(金)・29日(金) 13:30～15:00

場所 恵我之荘コミュニティセンター(恵我之荘5-1-3)

対象 ・40歳以上の市内在住で講座を2日間受講可能な人
・医師から運動制限を受けていない人
・介護予防教室に理解がありサポーターの役割を担える人

申込 高年生きがいサロン5号館(☎072-931-6010)

講師 ミズノスポーツサービス株式会社 平田律子

※参加者として活動するにはクラスの収容人数により待機者登録の上お待ちいただくことがあります。
※サポーター希望者が参加者として活動したい場合は優先します。



まちの保健室

- 運動・認知症・栄養・介護についての相談会や講義
- 前月1日より受付開始。前日までに各サロンに申込み。
(恵我之荘コミュニティセンターは生きがいサロン5号館へ申込み)

対象 おおむね65歳以上の市民 無料

恵我之荘コミュニティセンター（恵我之荘 5-1-3 ☎5号館へ）
高年生きがいサロン3号館（古市 1541-1 ☎072-959-0220）
高年生きがいサロン5号館（野 640-1 ☎072-931-6010）
高年生きがいサロン6号館（羽曳が丘 3-1-13 ☎072-959-0580）

日程	時間	場所	定員	内容	
個別相談	13:00～15:30	5月13日(水) 6号館	先着5人 (1枠30分程度)	保健師・管理栄養士が健康に関して 心配なことがあれば個別相談をお受けします。	
		5月19日(火) 5号館			
		5月25日(月) 3号館			
		5月29日(金) 恵我之荘コミュニティセンター			
5月28日(水) (介護相談可)	14:00～16:00	5号館	先着8人	理学療法士が病院受診のタイミング、痛みと運動の関係、 介護の方法等相談をお受けします。	
6月17日(水) (介護相談可)	10:00～12:00	6号館	先着4人		
講座	5月26日(水) (介護相談可)	13:30～15:30	5号館	①先着15人 ②先着2人 (同時開催)	①「スクエアステップで認知症予防」 脳の活性化のための軽い運動と講話 ※上靴、水分補給の飲み物を持参
	6月19日(金) (介護相談可)	10:00～12:00	6号館		②認知症についての個別相談会

笑顔で長生きいただきます講座～試食付き～

必要な栄養素の取り入れやすい方法を管理栄養士がお伝えします
<試食の内容>

- ・電子レンジで蒸し鶏のバンバンジー
- ・麩の卵とじ

※少量の試食のため、昼食は済ませてお越しください。

とき	場所
6月15日(月) 13:30～15:00	高年生きがいサロン3号館
6月9日(水) 13:30～15:00	高年生きがいサロン5号館

対象 おおむね65歳以上の市民 定員 各先着15人

申込・問 1週間前までに各サロンへ申込み

認知症サポーター養成講座

認知症サポーターとは、認知症について正しく理解し、認知症の人やその家族を温かく見守る応援者のことです。講師は研修を受けたキャラバン・メイトが務めます。講座を受講するとオレンジリング（「認知症の人を応援します」という意思を示す目印）をお渡しします。

とき 5月22日(金) 13:30～15:00

場所 高年生きがいサロン6号館

対象 市民優先（初めて受ける人） 定員 先着20人

申込・問 高齢福祉介護課（地域包括支援担当 ☎072-947-3822）
へ電話

高齢者向けスマホ教室《LINE活用編》

基本的な使い方、友達追加や写真送信、グループトークの操作方法など

とき	場所	定員	講師
5月18日(月) 13:30～15:00	高年生きがいサロン3号館	先着12人	ソフトバンクより派遣
5月26日(水) 13:30～15:00	高年生きがいサロン6号館	先着15人	docomo 羽曳野店より派遣

対象 65歳以上の市民 持物 本人確認書類（26日のみ）、筆記用具 申込 各サロンへ電話

※教室内でスマホの営業・販売は行いません。同意がある場合のみ、後日アフターサポートなどの連絡をすることがあります。

※26日の教室では docomo の会員登録が必要です。個人情報とは適切に管理し、目的以外には使用しません。



生活支援コーディネーターが応援します！

地域の「困りごと」や「やりたいこと」を生活支援コーディネーターに話してみませんか？生活支援コーディネーターは、「地域支え合い推進員」とも呼ばれ、高齢者が住み慣れた地域で自立した生活を続けられるよう、地域の支えあいの仕組みづくりを応援します。

<生活支援コーディネーターの主な活動といるところ>

- 体操や趣味の教室などの活動情報を集めて紹介
- 「地域のために何かしたい」という人をサポート
- 「困った」と「助けてい」をつなぐ
- 自治会やNPO、企業などと協力し、つながりの輪を拡大 など

エリア（小学校区）	事業所名	☎
古市、白鳥、西浦、古市南、駒ヶ谷、西浦東	在宅介護支援センター羽曳野	958-9951
羽曳が丘、埴生南、埴生	中圏域地域包括支援センター	959-2006
高鷲南、恵我之荘、高鷲、高鷲北、丹比	西圏域地域包括支援センター	953-1003

いきいき百歳体操

近くの集会所や公民館で、いきいき百歳体操に取り組みませんか？1回約30分、週1～2回の参加で、歩行や階段の上り下りが楽になったという声も多く寄せられています。体力づくりだけでなく、地域の人との交流や外出のきっかけにもなります。

会場の場所や実施曜日、立ち上げ方法など詳しくはパンフレットかウェブサイトを参照ください。

<パンフレット配布場所>

高齢福祉介護課（市役所別館）、支所、陵南の森公民館、高年生きがいサロン、向野老人憩いの家、埴生南老人憩いの家、はびきのコロセアム、市民体育館、健康ふれあいの郷グラウンド・ゴルフ場、市内コミュニティセンター、エコプラザはにふ、LIC はびきの、古市集会所 ほか

問 高齢福祉介護課 地域包括支援担当
☎072-947-3822

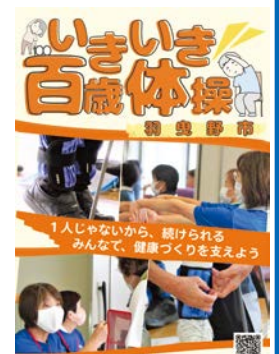

【パンフレット表紙】

5月7日(木)から健診が始まります

- 特定健康診査（特定健診）**：メタボリックシンドローム（内臓脂肪型肥満）に着目した内容の健診
 - 後期高齢者医療健康診査（健康診査）**：生活習慣病に加え、加齢に伴う心身の衰え（フレイル）などをチェックする健診
- 羽曳野市民健診**：特定健診などに追加して血液検査項目などを充実させた健診。
特定健診（健康診査）などと同時実施となります。羽曳野市民健診のみの受診はできません。

<受診方法>

特定健診等受診券と保険資格の確認できるもの（マイナ保険証または資格確認書など）を持参し、実施医療機関にて受診

特定健診の内容（基本項目）**無料※1**

身体診察	問診 / 身体計測 / 腹囲測定 / 血圧測定
血液検査	脂質検査 中性脂肪 / HDL コレステロール / LDL コレステロール
	肝機能検査 AST (GOT) / ALT (GPT) / γ -GT
	血糖検査 空腹時血糖 / HbA1c
	腎機能検査 血清クレアチニン / e-GFR / 尿酸 ※2
尿検査	糖及び蛋白の有無

+

羽曳野市民健診の内容（基本項目に追加）**無料**

血液検査	肝機能検査 ALP
	貧血検査 赤血球 / 色素量（ヘモグロビン） / ヘマトクリット / 白血球 / 血小板 / 血清鉄
	その他の検査 血清アミラーゼ / 血清アルブミン / CRP 定量
尿検査	潜血の有無
心電図検査	心疾患の有無

(※1) 社会保険の方の特定健診自己負担額は、ご加入の保険者にご確認ください。

(※2) 社会保険の特定健診では血清クレアチニン・e-GFR・尿酸が基本項目に含まれていませんが羽曳野市民健診で受診可能です。

特定健診・羽曳野市民健診実施医療機関一覧は右のページをご覧ください。（事前に医療機関へ連絡のうえ、受診してください）

◆◆その他検査◆◆

大腸がん検診・肝炎ウイルス検査は特定健診等と同時に無料で受けることができます。（羽曳野市内の指定医療機関のみ同時実施可能）
※肝炎ウイルス検査は40歳以上で今までに受けたことのない人が対象です。

<問合せ> 特定健診・健康診査：保険年金課 ☎ 072-947-3605 市民健診・その他検査：健康増進課 ☎ 072-947-3660

40歳から74歳で羽曳野市国民健康保険に加入の人へ

特定健康診査受診券（水色）を順次発送しています。

【自己負担金】なし 【受診開始日】5月7日(木)

※受診の際は、受診券と羽曳野市国民健康保険の資格が確認できるもの（マイナ保険証・資格確認書など）を必ず持参ください。

【問合せ】保険年金課 保健事業担当 ☎ 072-947-3605

プレ特定健診のご案内

4月下旬から以下の人にプレ特定健診受診券はがきを順次発送しています。生活習慣病の予防のため、年度に1回無料で受診できます。

【対象者】今年度中に20歳から39歳になる羽曳野市国民健康保険加入者

【受診開始日】5月7日(木)

【受診時の持ち物】受診券はがき・羽曳野市国保資格が確認できるもの（マイナ保険証・資格確認書など）

【実施医療機関】受診券はがきの裏面を確認ください。

※30歳から39歳の方は、プレ特定健診か人間ドックのどちらか1つの受診となります。

<問合せ> 保険年金課 保健事業担当
☎ 072-947-3605

人間ドックのご案内

<問合せ> 保険年金課 保健事業担当 ☎072-947-3605

生活習慣病の予防・早期発見・治療のため、羽曳野市国民健康保険被保険者の満30歳以上の人に年度内1回人間ドックの費用助成を行っています。(自己負担あり)

【対象者】 次の①～④の条件をすべて満たしている人

- ①申請時に羽曳野市国民健康保険被保険の加入届出日より6カ月以上経過し、かつ受診日も継続して資格を有する人。
- ②受診時、満30歳以上75歳未満の人。
- ③国民健康保険料の滞納がない人。
- ④年度内に特定健診(プレ特定健診)を受診されていない人。

<人間ドック申請から予約までの流れ>

①助成の申請(※受診後の申請はできません)

以下のいずれかの方法で申請してください。

- オンライン申請
- 羽曳野市保険年金課窓口(支所では受付不可)
※窓口での申請の際は本人確認ができるもの(マイナ保険証・資格確認書・運転免許証など)が必要。



オンライン申請

②人間ドック助成決定通知書の発行

申請から約2週間で手元に届きます。

③自身で人間ドックを予約

決定通知書が手元に届いたら、右記の実施医療機関にて予約。

④人間ドック受診

当日は、以下を持参のうえ受診してください。不足書類などがあると受診できません。

- ・羽曳野市国保資格が確認できるもの(マイナ保険証・資格確認書など)
- ・特定健診受診券(年度末年齢40歳以上かつ受診時に75歳未満の人のみ)
- ・人間ドック助成決定通知書
- ・医療機関から指定された書類など(問診票、検査キットなど)

◆◆対象となる40歳以上の人へ◆◆

- ・同一年度内に受診できるのは、特定健診か人間ドックのどちらか一方です。
- ・人間ドックは特定健診の検査項目を含むため、すでに特定健診を受診した人は人間ドックを受けられません。

<人間ドック実施医療機関一覧>

- 【羽曳野市】 城山病院、天仁病院、しらとり病院(旧藤本病院)
- 【藤井寺市】 青山病院
- 【富田林市】 PL病院、大阪府済生会富田林病院
- 【松原市】 松原徳洲会病院、阪南中央病院
- 【柏原市】 市立柏原病院
- 【堺市】 バルククリニック
- 【大阪市】 多根クリニック、大野クリニック、聖授会OCAT予防医療センター、大阪公立大学医学部附属病院 MedCity21

【検査項目】

- 人間ドック基本検査
(身体測定・診察・肺活量・尿検査・便検査・血液検査・心電図・腹部超音波検査・レントゲン検査・聴力検査・眼科検査等)
- オプション検査
 - ・脳ドック(MRI・MRA)
 - ・レディースドック(乳がん・子宮がん)
 ※オプション検査のみの実施は不可

特定健診・羽曳野市民健診実施医療機関

<羽曳野市の医療機関> ☎市外局番 072

医療機関名	電話番号	大腸がん個別検診	医療機関名	電話番号	大腸がん個別検診
江口クリニック	950-5580	○	なわクリニック	958-2014	○
江藤クリニック	956-8881	○	ぬかた内科クリニック	958-2222	○
丘の上きのうクリニック	959-3707	○	はしむらクリニック	931-2759	○
おとのクリニック	931-2001	○	増生診療所	953-0885	○
加藤医院	953-5901	○	はやま内科クリニック	958-1192	○
亀山医院	957-5330		ひきまクリニック	950-4880	○
かわばた医院	950-3700	○	ひらたクリニック	950-0801	○
貴志クリニック	958-9062	○	福岡医院	956-3027	○
きのうクリニック	958-3388	○	ぶどうの家診療所	950-0155	○
きのした整形外科	950-0787		ふるやまクリニック	955-0188	○
倉岡医院	954-3294	○	ますだ整形外科クリニック	957-6815	○
コープ診療所	938-6226	○	森クリニック	930-2755	○
坂本クリニック	958-7270	○	やすだ内科クリニック	931-7777	○
しまだクリニック	954-3301	○	山田クリニック	953-0121	○
しもと医院	955-1661	○	山本内科クリニック	958-1567	○
たてやまクリニック	955-3005	○	城山病院	958-1000	
調子医院	952-3150	○	高村病院	939-0099	○
土屋医院	957-1001	○	天仁病院	939-8561	
とよだクリニック	976-5865	○	しらとり病院(旧藤本病院)	958-5566	○

- ・○ 大腸がん個別検診を同時実施(羽曳野市内医療機関のみ)
- ・(※) 羽曳野市民健診未実施(特定健診のみ受診可能)

<藤井寺市の医療機関> ☎市外局番 072

医療機関名	電話番号	医療機関名	電話番号
青山病院	953-1211	ときよしクリニック	952-8607
青山藤ヶ丘病院	931-1100	鳥居医院	955-0268
池田医院	955-0720	永井医院(※)	955-4993
うえた内科医院	936-0088	長崎医院	955-7070
内小外科内科診療所	955-2111	中本内科クリニック	952-5181
おおかわ整形外科クリニック(※)	945-2345	ナワタクリニック	953-0666
数尾診療所	955-4768	なんぼう腎・泌尿器科クリニック	936-3311
可児医院	955-1847	西村クリニック	952-8460
きしだ内科	955-8220	はまぐち内科クリニック	931-2727
北村外科内科クリニック	938-1700	平松産婦人科クリニック	955-8881
久保医院	955-1220	ふくはら整形外科内科医院	952-8834
黒川クリニック	931-0800	藤田内科医院	954-7707
くろだ内科クリニック	936-8810	船内クリニック	955-0678
佐井胃腸科肛門科	937-2029	松田医院	939-4307
しかたクリニック	937-2759	松田クリニック	931-5551
白江医院	955-0545	みつおか医院	955-1206
白川医院	955-0703	元村医院	955-0240
そごうクリニック	931-0005	森川医院	939-5888
竹口クリニック	930-5600	やまどり医院	954-8168
辰巳医院	939-8081		

**受給資格期間が10年以上あれば
老齢基礎年金を受給できます！**

◆老齢基礎年金の受給資格期間について

老齢基礎年金を受け取るためには、国民年金保険料納付済期間と国民年金保険料免除期間などを合算した**資格期間が10年以上必要です。**

また、厚生年金や共済組合等の加入期間や、国民年金第3号に加入していた期間も、老齢基礎年金の資格期間に含まれます。

◆老齢基礎年金の受給には請求手続きが必要です！

受給権が発生する年の誕生月の約3か月前に、日本年金機構または共済組合等から「年金請求書」が届きますので、各提出先にてお手続きをしてください。

国民年金基金について

自営業者やフリーランスなど**国民年金の第1号被保険者**の方々が安心して老後を過ごせるように、老齢基礎年金(国民年金)にゆとりをプラスする公的な年金制度です。詳しくは、下記までお問合せください。

【問合せ先】全国国民年金基金 近畿支部
☎ 0120-65-4192

付加年金について

国民年金の定額保険料に加えて**付加保険料(月額400円)**を納めることにより、老齢基礎年金に付加年金が上乗せされる制度です。

■納付できる方

- ・国民年金第1号被保険者(産前産後免除期間も納付可能)
- ・任意加入被保険者(65歳以上の方を除く)
- ※申出月からの加入となり、遡って加入はできません。
- ※個人型確定拠出年金は拠出限度額があります。納付額によっては、付加保険料と併用できない場合があります。

■納付できない方

- ・国民年金保険料の納付を免除されている方
- ・国民年金基金の加入員である方

■付加年金額「200円×付加保険料納付月数」

例) 付加保険料を10年(120月:保険料48,000円)納めた場合、
120月×200円=24,000円(年間受給額)が老齢基礎年金額にプラスされます。

2年以上受け取ると納めた付加保険料以上の年金を受給できます。

【届出先】年金事務所 または 保険年金課 年金担当

【問合せ】■天王寺年金事務所 ☎ 06-6772-7531 (代)

[平日] 8:30～17:15

※週初めの開所日は19:00まで

[第2出] 9:30～16:00

※自動音声による案内。(◎で所員が対応。)

日本年金機構
ウェブサイト



かかりつけ**健康**メール

顎関節症について その② (広報3月号の続き)

顎関節症は、①噛みしめる筋肉などの痛み ②顎関節の周囲に有する靭帯や軟組織の損傷 ③関節円板の位置がずれることによる顎の動きの異常 ④顎関節の変形 による4種類に分類されます。

①は、食いしばりや歯ぎしり、不良な姿勢により筋肉が疲労することによって生じます。

②は、口を開けすぎたりすることで顎関節が捻挫のようになってしまうタイプです。

③は、関節円板と呼ばれる顎関節が移動するときにクッションの役割を担ってくれる組織があります。不良な噛み合わせや頬杖などにより、ずれてしまうことによって生じます。

④は、顎関節自体が食いしばりなどにより、すり減って変形してしまうタイプです。

『食いしばり』『歯ぎしり』『片側でしか食事をしない』などの多種多様な要因により、口が開かなくなったり、痛みがでたり、顎が曲がってしまったりする病気を顎関節症と呼称すると思っただけなら幸いです。

顎に支障をきたすとどこで噛めば良いかの正解が分からなくなり悪循環に陥ってしまいます。顎関節症は早期に手を打てば、徐々に治癒していくことが多いです。

少しでも顎や噛み合わせに違和感や痛みがあればお近くの歯科医院までご相談ください。

青木歯科 青木拓也

東洋医療 **ひとくちコラム**

(2) 気滞タイプ

気の巡りが悪い状態、気が停滞し、消化器の機能停滞や、上半身の緊張・疼痛や、さらに精神症状が出やすい状態です。無気力や疲労感、だるさ、食欲不振などが起きやすい。

- ・ニキビや吹き出物ができやすい
- ・怒りっぽい
- ・食事や睡眠時間が不規則
- ・ためいきをよくつく
- ・顔がほてることがある

ストレスを避け、深呼吸や運動、入浴などで、リラックスにつとめることが大切でしょう。

小児鍼・健康はり体験会

と き 5月18日(月) 13:30～18:00

場 所 保健センター 2階 予防接種ホール

対 象 乳幼児・成人

申 込 当日会場にて

問合せ はびきの鍼灸マッサージ師協会

TEL・FAX 072-958-5764

(はびきの鍼灸マッサージ師協会) ☎ 072-958-5764

お知らせ

障害者等の人に対する 軽自動車税の減免

障害者手帳(身体、知的、精神)を持っている人は、申請すると軽自動車税の全額減免が受けられます。

【対象車両】手帳保持者1人につき1台

- 「手帳保持者」「手帳保持者と生計を共にする人」「手帳保持者を常時介護する人」が所有する軽自動車等
- 車いす移動車等に構造変更した軽自動車
- ※自動車検査証または軽自動車届出済証に事業用と記載のある車両は対象外です。
- ※減免できる車両は手帳保持者1人につき普通自動車を含めて1台です。普通自動車の自動車税で減免を受ける場合は、軽自動車税の減免を受けることができません。

【申請】・【問】6月1日(月)まで。必要書類を用意し、税務課 課税総務担当(本館1階⑧窓口)で申請してください。

《必要書類》

- ・障害者手帳(更新手続き中を含む、現在有効なもの)
- ・車検証
- ・納税義務者のマイナンバーカード(通知カード、公的機関が発行する顔写真付きの本人確認書類でも可)
- ・運転者の運転免許証(コピー可)
- ・窓口に来られる方の本人確認書類
- ・委任状(納税義務者以外の方が来庁する場合。ただし、市内で納税義務者と同一世帯の親族の場合は省略可)
- ・民生委員発行の状況確認書(納税義務者と手帳をお持ちの人が別住所のとき)
- ・車いす移動車等と確認できる写真(車いす移動車等で申請する場合)

市税催告コールセンター業務

市税(市・府民税、固定資産税、軽自動車税、法人市民税)の納期限から一定期間を過ぎても納付確認ができない場合に、専門オペレーターが未納のお知らせと納付案内を行います。

平日(月～金)	9:00～17:30
5月17日(日)	9:00～17:30
5月12日(火)、14日(水)、19日(火)、21日(木)	13:00～20:00

【振り込め詐欺など不審電話にご注意】

「市税催告コールセンター」から、還付金の案内や納付のためにATMの操作を求められることは一切ありません。

【問】税務課(納税担当)

固定資産税第1期・軽自動車税の納期限は【6月1日(月)】

市税の納税通知書に記載の『納期限』がその税金を納める期日です。

納期限を過ぎると延滞金が加算される場合があります。詳細は市ウェブサイト参照。

【問】税務課(納税担当)



固定資産税・都市計画税の減免制度

【対象】①～④の要件すべてに該当する納税義務者。

- ①納税義務者が令和8年1月1日現在で65歳以上、障害者、寡婦またはひとり親のいずれかであること。
- ②納税義務者および当該納税義務者と生計を一にする全員の前年中の合計所得金額が、住民税非課税限度額以下であること。

扶養の人数	前年の合計所得金額
なし	420,000円
1人	930,000円
2人	1,250,000円
3人	1,570,000円

※住民税非課税限度額(市税条例第14条第1項第2号または同条第2項)

- ③所有している固定資産が自己居住用のみで、所有家屋の延床面積が70㎡以下であること
- ④固定資産税および都市計画税の年税額(土地・家屋)の合計が5万円以下であること。

《減免額》

申請日以後に到来する納期に納付すべき税額の2分の1の額

《申請期限》

各納期限まで

【問】税務課(固定資産税担当)

市民税・府民税の証明書発行

令和8年度市民税・府民税の課税(非課税)証明書は【6月1日(月)9:00から】の交付です。

■市役所・支所で発行

マイナンバーカード・免許証などの本人確認ができる書類が必要です。同一世帯の親族以外の証明書を取得する場合は、別途委任状が必要です。

(手数料1通300円)

【問】税務課(市民税担当)

自動車税の納期限は【6月1日(月)】 【大阪府】

《府税の納付》

●キャッシュレス納付は納付書の「eL-QR」などを利用できます。

●現金納付は、金融機関窓口、コンビニエンスストアなどをご利用ください。

※令和7年9月30日をもって、各府税事務所内の指定金融機関窓口は廃止されました(大阪自動車税事務所各分室は除く)。令和7年10月1日以降、各府税事務所窓口で府税の納付は原則できません。

※納税が困難な人は、早めに管轄の府税事務所・大阪自動車税事務所に相談ください。

詳細は、大阪府ウェブサイト参照。



【問】自動車税コールセンター(大阪府)

☎ 0570-020156

ウェブサイト【府税あらかると】検索

「令和8年経済センサス-活動調査」を実施(6月1日から)

経済センサス 活動調査

令和8年6月1日

総務省・経済産業省・都道府県・市区町村

「令和8年経済センサス-活動調査」が令和8年6月1日を基準日に実施します。

この調査は全国すべての事業所および企業が対象で、調査票は国からの郵送か、府知事が任命した調査員が5月末日までに訪問して配付します。

なお、調査員は必ず「調査員証」を身に着けています。調査への理解と回答への協力をよろしくお願いします。(調査票の内容は、統計法により目的以外に使用しません。)

【問】総務課(統計・文書担当)

☎ 072-947-3812(直通)

☎ 072-958-0212

羽曳野市水道事業経営審議会

本市の水道事業は、人口減少などの理由により給水収益が減少傾向にあるのに対し、水の供給に必要な電気代や物価の高騰などにより営業費用は増加傾向にあります。さらに、災害対策として老朽化した水道施設・管路の更新・耐震化需要の増大が見込まれています。

水道事業の持続可能な経営基盤の確立のため、「羽曳野市水道事業経営審議会」を設置し、水道料金の見直し・改定に向けての検討を進めています。

会議の内容や詳細な情報は、局ウェブサイトや広報はびきの、SNSなどで発信します。

☎ 水道局



マイナ保険証の利用をご検討ください

後期高齢者医療資格確認書(桃色)の有効期限は令和8年7月31日です。この機会に、「マイナンバーカード」の健康保険証利用を検討ください。

マイナ保険証の利用登録は、医療機関・薬局にマイナンバーカードの持参で登録できます(マイナポータルや、セブン銀行ATMからも利用登録が可能)。

マイナンバーカードは健康保険証として利用するほか、日常生活で利用できるシーンが広がっています。

＜マイナ保険証のメリット＞

- 過去の薬・診療データに基づく、医療が受けられる
- 突然の手術・入院でも高額支払いが不要になる
- 救急現場で、搬送中の適切な応急処置や病院の選定などに活用される
- 健康保険証の申し込みやマイナンバーカードについての問い合わせは
マイナンバーカード総合フリーダイヤル
☎0120-95-0178

☎ 保険年金課(後期高齢者医療担当)

税証明書のコンビニ交付サービス、窓口受付システムの一時利用停止

税証明書の年度更新のため、以下の期間は税証明書の発行を停止します。

とき 5月27日(水)終日～6月1日(月)9:00まで

☎ 市民課

マイナンバーカード「日曜窓口」(受け取り、電子証明書の更新手続き)

とき 5月24日(日) 9:00～12:00

場所 ●市役所本館1階 ②窓口 ●支所

【受け取りの必要書類】

- ・交付通知書(はがき)・通知カード
- ・本人確認書類(運転免許証などの顔写真付きの書類なら1点、それ以外の書類は2点以上)
- ・住民基本台帳カード(あれば)

【電子証明書更新手続きの必要書類】

- ・マイナンバーカード
- ・更新通知書(あれば)

※受け取り場所は交付通知書を確認。
※日曜窓口ではオンライン予約の対応はしていません。
※受け取り、電子証明書の更新手続き以外の業務は行いません。
※原則、本人が受け取り者です。

☎ 市民課 / 支所 ☎072-955-0583

戸籍のフリガナの変更期限は、5月25日(月)です

「戸籍に記載される振り仮名の通知書」のフリガナが違っている人は、5月25日(月)までに、届け出てください。(混雑が予想されますので、届出はお早めに。)

- ①マイナポータルを利用する。
 - ②住民登録地または本籍地のある市区町村の役所の窓口へ届出書を提出または郵送する。
- ※詳細は、市ウェブサイトまたはQRコードからご確認ください。



▲市ウェブサイト



▲法務省ウェブサイト

【問合せ】

[制度一般]
法務省振り仮名コールセンター
☎0570-05-0310
(受付 出日祝除く。8:30～17:15)
[マイナポータル利用方法]
マイナンバー総合フリーダイヤル
☎0120-95-0178
(受付 平日9:30～20:00、
出日祝9:30～17:30)
●市民課振り仮名担当
☎072-947-3724(直通)
(受付 出日祝除く。9:00～17:30)

【予告】市有地の売却を予定

5月下旬～6月上旬頃一般競争入札申込受付予定。詳細が決まり次第、市ウェブサイトなどでお知らせします。

＜売却予定物件＞

物件の所在地	登記地籍(m ²)
桃山台四丁目133番3 (河原城中学校外敷地)	265.60
河原城469番1、469番3 (市営住宅河原城住宅 整備事業用地)	1,397.43

☎ 管財用地課

☎072-947-3803(直通)

段ボールのごみ出しについて

段ボールを燃えるごみに出す場合は、45リットルの袋に入れてください。袋に入らない場合は、数枚程度であれば、収集しやすいように紐で束ねて出してください。

また、資源の有効活用のため、自治会・町会などが実施している古紙回収へのご協力もお願いします。

詳細は、市ウェブサイト参照。

☎ 環境保全課



柏羽藤環境事業組合からのお知らせ

柏羽藤環境事業組合のごみ焼却工場(柏羽藤クリーンセンター)などから排出されるダイオキシン類濃度(排ガス・ばいじん・排水)の令和7年度測定結果を柏羽藤環境事業組合ウェブサイトで公表しています。

☎ 柏羽藤環境事業組合

☎072-976-3333



大阪府営住宅(公営住宅)の保証人制度を廃止

大阪府営住宅(公営住宅)の保証人制度は、令和6年3月27日に廃止されました。府営住宅に新たに入居する人、入居中の人も、保証人の確保は不要です。

☎ 大阪府営住宅藤井寺管理センター
(日本管財株) ☎072-930-1093

憲法週間 (5月1日～7日)

一人ひとりが人間として幸せに生きるために、生まれながらに持っている固有の権利を人権といいます。「職業選択の自由」「幸福を追求する権利」「教育を受ける権利」などの基本的人権は、憲法で保障されています。

だれもが平等で明るく幸せに暮らせる社会を築くためお互いの人権を尊重し、憲法の本質を守り育てましょう。

**法務省人権啓発キャッチコピー
～「誰か」のことじゃない。～**

「誰か」のことではなく、自分自身のこととして捉え、一人ひとりが人権を尊重することの重要性を正しく認識し、自分以外の人権にも配慮した行動をとりましょう。

■憲法週間の行事

本市では、憲法週間にパネルの展示を実施します。

＜＜平和展&人権展＞＞

とき 5月1日(金)～15日(金) (開庁時)

場所 市役所本館1階 コミュニティスクエア

＜＜平和展&人権展**はびフェス [市民フェスティバル]＞＞**

とき 5月5日(火祝) 10:00～15:00

場所 峰塚公園 (はびフェス [市民フェスティバル] 会場内)

＜＜特設人権相談 (無料・秘密厳守)＞＞

暮らしの中で起こる人権問題に、人権擁護委員が相談に応じます。

とき 5月15日(金) 14:00～16:00

場所 陵南の森総合センター2階視聴覚室
(※直接会場へお越しください。)

問 人権推進課

**『こどもまんなか 児童福祉週間』
(5月5日～11日)**

こどもの健やかな成長や、家庭を取り巻く環境について、国民全体で考えることを目的に「こどもまんなか 児童福祉週間」が定められています。

全てのこどもが、適切な養育を受け、その心身の健やかな成長・発達、自立が図られることなどを保障される権利を有しています。こどもたちが、家庭や地域で心豊かに生活できる環境づくりのために、児童福祉について考えてみましょう。

問 こども政策課

**令和8年度 就学援助**

経済的な理由で、市立小中義務教育学校に子どもを就学させることが困難な保護者に対して、学用品費などの一部を援助します。※毎年申請が必要

申請 5月1日(金)～29日(金) 9:15～17:00 (土(日)祝除く) 児童生徒の

在籍する小・中・義務教育学校または学校教育課で受付(オンライン申請可。ただし学校諸経費に未納がある場合は、学校でのみ申請可。) 詳細は市ウェブサイト参照。

**■期間中に申請できなかった人**

令和9年2月26日(金)まで随時受付。ただし、支給額は申請月によって減額されます。

問 学校教育課 ☎ 072-947-3907(直通)

耐震補助制度

対象 昭和56年5月31日以前に建てられた個人所有の木造住宅。

	補助内容	受付
耐震診断	費用の約9割を補助 (最大5万円)	1月 末日
設計改修	費用の8割を補助 (最大50～115万円) ※条件で、補助金額が異なる	12月 月上旬
除却	費用の5割を補助 (最大20万円)	1月 末日

- 申請前に契約すると補助対象外です。
 - 所得制限等により対象にならない場合があります。
 - 空家でも対象になる可能性があります。
 - 予算がなくなりしだい受付終了。
- 問** 建築住宅課

蜂の巣駆除費助成金制度

特定の蜂の巣の駆除を行い、交付要件に該当する場合、駆除費の一部を助成します。

助成対象や助成金額などの詳細は、市ウェブサイトまたは環境保全課まで問い合わせください。

問 環境保全課

**5月12日「民生委員・児童委員の日」**

民生委員・児童委員は、地域の福祉を担うボランティアです。民生委員・児童委員には法に基づく守秘義務があり相談内容や個人の秘密は守られますので、安心してご相談ください。

問 保健福祉政策課 (地域福祉担当)

令和8年度 羽曳野市防犯カメラ設置事業補助金

自治会等で防犯カメラを設置する費用の一部を補助します。

設置にかかった費用の3分の2を補助 [防犯カメラ1台につき上限20万円]

※同一年度で1自治会等での申請台数の上限は3台までです。

※申請が多数の場合、抽選で交付団体を決定します。

＜＜対象経費＞＞

防犯カメラの設置に要する経費(カメラや記録装置購入の費用、支柱の設置費用、電気工事代等) ※保守点検、修理、電気料金等の維持管理に要する経費は自治会等の負担です。

＜＜対象要件＞＞

- ①撮影範囲は、主に道路等の公共の用に供する場所とし、共同住宅の内部、駐車場、事業所、工場の敷地内などは対象外。
- ②設置、管理または運用に関し、「羽曳野市防犯カメラ設置基準」に適合する基準を定めていること。
- ③設置に関し、他の補助金等の交付を受けていない、受ける予定がないこと。

**＜＜申請までの流れ＞＞****①抽選参加申込期間**

6月1日(月)～12日(金) (平日の9:00～17:30)
指定の抽選申込書に記入。

②抽選日

6月15日(月) 10:00～
交付団体が決定後に、補助金交付申請。

③申請期間

6月16日(火)～7月31日(金)

必要書類、その他詳細は、市ウェブサイトを検索または、お問い合わせください。

問 危機管理課 (危機対策室)

放課後児童支援員・補助員の募集

放課後児童支援員・補助員(週5日勤務)

定員 3人程度(社会保険・期末手当有)
勤務 (月)~(金)+月2回程度の土曜保育出勤(平日12:45~17:45 学校休業日等8:30~17:15)

放課後児童支援員の補助員(スポット勤務)

勤務可能日を登録して働く仕事です。
定員 10人程度(社会保険・期末手当なし)
勤務 シフト制(平日12:45~17:45 学校休業日等8:30~17:15)

対象 児童の保育に興味のある人

任用 勤務可能日~令和9年3月31日(再度の採用あり)

申込 Web 応募もしくは次世代育成課の窓口へ採用試験申込書の提出
※詳細は募集要項をご覧ください(同課窓口、市ウェブサイトに掲載)。

問 次世代育成課

留守家庭児童会で勤務できる看護師の募集(会計年度任用職員:一般)

児童の医療的ケア行為・サポート業務

定員 2人程度
対象 看護師免許を有する人
場所 市内の留守家庭児童会
勤務 【平日】放課後~17:00の間で対象児童がいる時間

【(土)・夏休みなど】8:30~17:00の間で対象児童がいる時間

任用 勤務可能日~令和9年3月31日(再度の採用あり)

申込 事前に連絡の上、次世代育成課の窓口へ採用試験申込書の提出

問 次世代育成課

大阪南消防局消防吏員募集

試験 6月21日(日)

申込 5月7日(木)~21日(木)

※採用予定人数や受験資格など、詳細はQRコードからご覧ください。

問 大阪南消防局 総務部

人事企画課 人事係

☎072-958-9926



定期救命講習(普通救命講習I)

AED(自動体外式除細動器)の使用方法や応急手当など

とき 6月17日(水) 13:30~16:30
(WEB講習修了者14:30~16:30)

場所 富田林消防署3階
(富田林市甲田1-7-1)

対象 柏原市・富田林市・河内長野市・羽曳野市・藤井寺市・太子町・河南町・

千早赤阪村に在住、在勤、在学の人

定員 先着20人

申込 5月15日(金)9:00から電話申込

問 大阪南消防局警防部救急課

☎072-958-9932

(平日9:00~17:00)

令和8年度 大阪府市民後見人養成講座・オリエンテーション

市民後見人は、判断能力が十分でない人(認知症高齢者、知的障がい、精神障がいのある人)の生活を支援し、住み慣れた地域で安心して暮らすことのできる社会をめざし活動しています。

6月13日(土) 9:50~12:00 opsol 福祉総合センター 2階研修室2
6月13日(土) 10:00~12:10 門真市役所本館2階 大会議室
6月20日(土) 10:00~12:10 高槻市役所 総合センター15階 C1501 会議室
6月20日(土) 14:00~16:10 布施駅前市民プラザ多目的ホール

6月26日(金) 14:00~16:10 富田林市立多文化共生・人権プラザ TONPAL 3階
6月27日(土) 9:40~11:50 大阪府社会福祉会館5階501
7月4日(土) 9:50~12:00 泉南市役所本館2階 大会議室
7月4日(土) 10:00~12:10 豊中市立地域共生センター西館3階 会議室3

対象 [オリエンテーション] どなたでも参加可能。[養成講座] 市内在住・在勤の人、年齢制限など該当要件あり。

申込・問 社会福祉法人大阪府社会福祉協議会 地域福祉部 権利擁護推進室(市民後見担当)

☎06-6764-7760 FAX 06-6764-7811

申込はこちら▶

メール osk-shimin@osakafusyakyo.or.jp



教えて消費生活Q&A

~迷惑メールの対処方法~

Q 迷惑メールをブロックする設定にしているのに迷惑メールが届く。何に注意すればいいだろうか?

A どれだけメール設定を活用していても、迷惑メールは届いてしまうことがあります。迷惑メールは巧妙になっており、件名や文章だけでは判別するのが困難です。トラブル防止のため、次の点に注意して対処しましょう。

①迷惑メールは開けずに削除!

件名に「重要」「緊急」などの記載があっても慌ててメールを開けてはいけません。送信元のアドレスやドメインに不自然な点がないか確認することも重要です。

②URLはクリックしない!

送られてきたメールにURLが書かれていても、クリックしてはいけません。気になる情報が書かれている場合は、公式サイトや公式アプリから確認しましょう。

③個人情報の入力には要注意!

URLから接続したサイトで、氏名や住所、クレジットカードの番号やアカウントのIDやパスワードなどの個人情報の入力を指示されても、絶対にしてはいけません。

《消費生活相談》消費生活センター ☎072-947-3715(直通)
10:00~12:00、13:00~15:30 ※(土)日(祝)除く

子どもの居場所づくりに取り組む団体の募集について

生活困窮家庭等の子どもを対象に、子どもの居場所づくりとして、生活支援、学習支援に取り組んでいる地域団体に対し、運営経費の一部を支援する事業を実施します。詳しくは市ウェブサイトまたはこども家庭支援課までお問合せください。

問 5月1日(金)～29日(金) 9:00～17:30

※(土)日(祝)を除く

こども家庭支援課 ☎ 072-956-1000

催し・スポーツ

子育てに苦しさを覚えている親のための「MY TREE ペアレンツ・プログラム」受講者募集

「子育てがづらい」「子どもに暴言、暴力、無視を繰り返してしまふ」そんな人を大切にできるプログラムです。(秘密厳守)



とき 6月2日～10月6日(毎週(火)8月4日・11日・18日、9月22日除く)、および12月22日(火)、3月16日(火) [全17回] 10:00～12:00

場所 富田林市立多文化共生・人権プラザ(TONPAL)

定員 10人 ※保育あり(無料、要予約)

申込・問 5月7日(木)から電話、FAX、メール申込。受講参加は、面接で決定(5月19日・26日(火)のどちらか)。

(一社) 富田林市人権協議会

☎ 0721-24-3700

FAX 0721-25-5952

メ-ル wakaichi@luck.ocn.ne.jp

健康未来塾+オレンジカフェ

前半は、昔のことを思い出す「回想」の前向きな意義や、回想を楽しく体験できる演習など。後半は、珈琲や紅茶を飲みながら、創作活動や認知症・介護の相談。

とき 5月23日(日) 13:30～15:00

場所 老人保健施設 悠々亭 5階 講堂 (桧山 100-1)

定員 20人

問 悠々亭 ☎ 072-953-1002

(月)～(土) 9:00～17:00

救命率向上プロジェクトで救われた命 ～教訓を活かす～

大阪南消防局では「救命率向上プロジェクト」と題して、2つの事業に取り組んでいます。

1. まちかど救急ステーション事業

消防局管内のAEDを設置している施設に「まちかど救急ステーション」として登録していただき、AEDの活用と救命を促進する事業です。

2. 「AED GO」スマートフォン活用型 AED 運搬システム

「AED GO」アプリに「救命ボランティア」登録していただき、近くで救命が必要な場合、消防指令センターから登録者のスマートフォンアプリに通知します。

今回は、「まちかど救急ステーション事業」が活用され、尊い命が救われたことから、まちかど AED 設置施設へ感謝状を贈呈いたしました。一人でも多くの命を救うためには皆様の力が必要です。登録の詳細は QR コードより確認をお願いします。



問 大阪南消防局警防部救急課

☎ 072-958-9932

羽曳野市民ウインドオーケストラ ♪ティータムコンサート♪

喜歌劇「天国と地獄」、Time To Say Goodbye、嵐メドレーほか多数。

とき 5月31日(日) 14:00～16:00 (13:30 開場)

場所 LIC はびきの サムテックホールM

問 羽曳野市民ウインドオーケストラ

☎ 090-1583-2991

メ-ル habikinowind@yahoo.co.jp

大阪府地域防災総合演習開催のお知らせ ※駐車場の台数に限りあり

水防工法訓練や救出・救助訓練など、水害時に必要な防災訓練を実施。防災に関する展示や災害対策用の車両なども展示。

とき 5月23日(日) 9:30～12:00 (展示・体験コーナー 12:30 まで) ※雨天決行(会場が使用できない場合中止)

場所 藤井寺市川北地先 大和川右岸河川敷(河内橋下流)

問 危機管理課(危機対策室)



※広報4月号26ページに記載の気象警報の表において、正しくは「レベル4高潮危険警報」であるところを「レベル5」と記載していました。お詫びして訂正します。

平和の取材「親子記者」参加者募集 主催：日本非核宣言自治体協議会

長崎で、原爆の被害や平和の大切さ学び、新聞を作ってみませんか。

とき 8月8日(土)14:30～11日(火)祝12:00

場所 長崎市内(原爆資料館等)

対象 小学4～6年生とその保護者

定員 全国で9組

申込・問 協議会ウェブサイトから、申込書

に必要事項を記入し、メール・郵送で申込み。日本非核宣言自治体協議会事務局(長崎市平和推進課内) ☎ 095-844-9923

メ-ル info@nucfreejapan.com

羽曳野市手話教室

とき [入門] 5月13日～10月7日 [基礎] 10月14日～令和9年3月10日(毎週(火)41回 ※8月12日、9月23日(祝)、12月30日は休講) <<昼の部>> 10:00～12:00 <<夜の部>> 19:00～21:00

場所 市役所別館 2階ほか

対象 市内在住、在勤、在学の人(中学生以上)

定員 各30人 ¥ 3,300円(テキスト代)

申込・問 5月8日(金)まで。窓口、電話、FAX 申込。障害福祉課

☎ 072-947-3824 (直通)

FAX 072-957-1238

第60回たかわしこどもまつり

舞台や模擬店、移動動物園など

とき 6月7日(日) 9:30～14:30

場所 高鷲学園・高鷲保育園 園庭

¥ 参加協力券(大人200円、中高生200円、子ども100円)

問 高鷲学園 ☎ 072-953-3881

ボーイスカウト体験募集 「ひみつの森のたからを守れ!」

とき 5月10日(日)
場所 峰塚公園(集合)
対象 小学1~2年生
(保護者・きょうだい同伴可)
他 雨天時は個別に連絡します。
問 ボーイスカウト羽曳野第4団
(ワタナベ) ☎090-1719-9385



パソコン、スマホ相談会

困りごとを個別に対応、解決します。
とき 5月19日(火)、6月16日(火)
各日13:00~17:00(第3(火)予定)
場所 LICはびきの3階 小会議室
対象 市内在住の方 **定員** 各日先着6人
¥ 1時間500円
持物 ノートパソコン(貸出あり)
申込 要予約。会ウェブサイトから申込。
相談内容をお伝えください。
問 羽曳野ITサポート会(カワイ)
it.habikino@gmail.com



「運動のプロと学ぶ腰痛改善教室」 〜高村病院提携講座〜

とき 6月23日(火)14:30~16:00
場所 峰塚公園管理棟(時とみどりの交流館)
講師 高橋一貴(医療法人昌円会 高村病院
リハビリテーション科ヘルスケア推進室 理
学療法士・3学会合同呼吸認定療法士)
山崎彩夏(理学療法士・機能的骨盤底筋
エクササイズpfilAtes™認定インストラクター)
定員 先着20人 **¥** 500円
持物 タオル・上靴・飲み物・筆記用具
申込 5月9日(出)~6月22日(日)
(休)休館)10:00~17:00
・来館申込(申込時支払い)
・電話申込(7日以内に支払い)
※受講料は返金できません。
問 主催 株式会社みのりの里
峰塚公園管理棟 ☎072-942-6647

オナカ食べようプロジェクト・フー ドパントリー

食品、日用品の無料配布、子どもの
遊び場あり。寄附をしていただける人は、
問い合わせください。
とき 5月17日(日)
①事前申込の人10:00~10:30
②当日受付の人11:00~12:00
※なくなりしだい終了
場所 コープ診療所、市役所議会棟下駐
車場
申込 事前申込は、問合せるかQRコー
ドから(5月10日(日)まで)
問 はみんぐ南河内
☎072-976-5255
haming@grape.plala.or.jp



年に一度の古市古墳群展望ツアー (イズミヤ屋上から)

とき 5月5日(火・祝)10:00~15:00
場所 イズミヤショッピングセンター古市店屋上
※小学生以下は保護者同伴
問 NPO法人フィールドミュージアムトー
ク史遊会(至田)
☎090-3825-6412
メル shiday@maia.eonet.ne.jp

第24回 羽曳野写真連盟「写真展」

とき 5月7日(休)~10日(日)
10:00~17:00(初日12:00~、
最終日16:00まで)
場所 LICはびきの1階アトリウム
※小学生以下は保護者同伴
他 写真連盟には、「21フォト・フレン
ズ」「ピンボケ写真クラブ」「写団み
やび」の3クラブがあり、月1回の
撮影会と例会を行っています。一緒
に写真を楽しむ仲間を募集中。
問 羽曳野写真連盟会長(清田)
☎090-8651-1949
事務局担当(福本)
☎080-3803-3793

はびきのおもちゃ病院

とき 5月10日(日)9:00~12:00
※修理の受付は11:30まで
場所 市役所別館2階
他 おもちゃの取扱説明書があれば持参
ください。
問 羽曳野市社会福祉協議会
☎072-958-2315(平日のみ)

はびきの市民活動フェスタ2026

●上映会「ヤマトタケル白鳥伝説」(子
ども無料) ●講演「大きな古墳と小さな
古墳 - 古市古墳群のおもしろさ」 ●バザ
ー(袋を持参) ●パネル展 ●みんなの
ひろば(点字・書道・絵手紙・工作)
●喫茶コーナー
とき 5月31日(日)10:00~15:00
場所 エコプラザはにふ
問 市民協働ふれあい課
☎072-947-3609(直通)
(主催:はびきの市民活動交流会)



ボランティア・市民活動わくわく講座 5月・6月 折り紙ボランティア養成講座 はびきの折り紙ボランティア桃

【1日目】 エコプラザはにふ
5月20日(休)14:00~15:30
【2日目】 市役所別館2階研修室3
5月26日(火)13:30~15:30
【3日目】 高年生きがいサロン3号館
6月3日(休)14:00~15:30
対象 市内でボランティア活動ができる人
持物 折り紙(15cm角・無地)、筆記用具、
定規、はさみ、のり
申込 事前に電話、窓口で申込。
問 羽曳野市社会福祉協議会
☎072-958-2315

安全・安心 住まいの耐震・リフォーム の個別相談会と展示会

とき 5月30日(日)10:00~16:00
場所 市役所別館2階 研修室
定員 先着50人
申込 電話かFAXで申込み。
特定非営利活動法人「人・家・街 安全
支援機構」
☎0120-263-150 FAX06-6456-1073
問 建築住宅課

大阪府立近つ飛鳥博物館5月の催し ☎0721-93-8321

令和8年度 春季特別陳列 「大阪の眠れる逸品たち」	6月7日(日)まで
こどもファーストデイ	5月16日(出)
古墳時代まつり	5月3日(日)
令和8年度特別講座 連続講座(前期)	5月10日(日)、24日(日)

(月)休館 ※5月4日(月祝)・5日(火祝)・6日(水祝)開館、7日(休)休館

各催しの日程や場所、
参加料ほか
詳細はこちら
(QR)から▶



子育て・教育

健康・福祉

お知らせ

催し・スポーツ

はびきの市民大学

軽里 1-1-1 (LIC はびきの内) ☎ 072-950-5503 FAX 072-950-5650



公開講座

公開講座の支払い方法

[来館支払] 申込来館時に、お支払いください。[銀行振込] 事務局が案内する期日内に、お支払いください。(返金不可)

彗星ってどんな星?大阪市立科学館へ行ってみよう

とき 5月22日(金) 13:10~14:45 場所 大阪市立科学館(集合・解散) ¥500円(入館料別) 定員 先着50人 申込 5月15日(金)まで。来館・電話・FAX 申込

改めて知る印象派とその前後

とき 5月31日(日) 10:30~12:00 場所 視聴覚室 ¥500円 定員 先着60人 申込 5月28日(木)まで。来館・電話・FAX 申込

誰も行けない場所へ! ロボットが広げる空と宇宙のフロンティア

とき [第1回] 6月13日(日) 14:30~16:00
宇宙ロボット: 小天体探査ローバを知ろう
[第2回] 6月20日(日) 14:30~16:00
航空ロボット: 自律型無人飛行機を知ろう
場所 視聴覚室 ¥1,000円(2回分) 定員 先着各60人
申込 6月12日(金)まで。来館・電話・FAX 申込

心を整える香り - 塗香づくり体験 -

とき 6月26日(金) 10:30~12:00
場所 視聴覚室 ¥1,500円(材料費込) 定員 先着32人
申込 5月8日(金)~6月19日(金)まで。来館・電話・FAX 申込

聴講生募集

⑥ロボットとAI が変わる私たちの未来

【触って理解する】ロボット技術を活用した障害を支援する福祉機器
とき 5月30日(日) 14:30~16:00 場所 視聴覚室
定員 市外可、どなたでも 定員 お問い合わせください
¥800円(当日、現金のみ)
申込 講義1週間前~前日まで。来館・電話・FAX 申込

■第1部 学位記授与式 ■第2部 Spring Concert

第2部【出演】TROMBONE SONIC (在籍数50人を超える日本最大級のトロンボーンアンサンブル)
とき 5月16日(日) 13:45~15:35 (13:15開場)
場所 サムテックホールM (自由席)

コミュニティセンター教室生募集 (丹治はやプラザ・石川プラザ・MOMOプラザ)

申込は、各コミュニティセンターの窓口まで。詳細は、QRコードを読み込んでいただき、ウェブサイトでご覧いただくか、お問い合わせください。

<p>丹治はやプラザ ☎ 072-937-2355</p>	<p>■フェイストリートメント 5月11日(日) ■誰でもできるヨガと秘密のアンチエイジング教室(月) ■己書教室(月) ■リフレッシュヨガ教室(月) ■太極拳教室(月) ■手作りパン教室 5月14日(日) ■はじめてのフラダンス教室(金) ■ストレッチポール&リズム体操(金)</p>
<p>石川プラザ ☎ 072-950-2002</p>	<p>■健康・美人大学(月) ■楽しい『ZUMBA』ダンス(月) ■フラダンス教室(月) ■からだ改革『ピラティス』(月) ■やさしいヨガ教室(月) ■健康いきいきクラブ(月) ■ゆう〜遊太極拳教室(金) ■背骨コンディショニング(金) ■土曜ベーシックヨガ教室(土) ■初夏の鳥かごFLアレンジメント 5月15日(金) ■歌声くらぶ 5月19日(月) ■リフレクソロジー 6月11日(日) ■ドライヘッドトリートメント(頭ほぐし) 6月11日(日) ■紫陽花のエlegantアレンジ 6月19日(金)</p>
<p>MOMO プラザ ☎ 072-957-5553</p>	<p>■リフレッシュヨガ(月) ■イブニングヨガ・ナイトヨガ(月) ■ストレッチヨガ(月) ■アシュタンガヨガ(月) ■踊る健康・楽しいZUMBA(日) ■背骨コンディショニング(月) ■背すじ美人(月) ■整うカラダピラティス(日) ■きのくり健康教室(月) ■ぱ〜んぱ!パン教室(月) ■ZUMBA + PILATES(日) ■書を楽しむ教室(金) ■簡単♡大人のパン教室(土) ■ZUMBA ショートコース 45(日) ■茶道教室(木) 土 ■心もカラダも整うリラククス教室(木) ■STRONG NATION(日) ■やさしいフラダンス教室(月) ■まるごと韓国語文化教室(金) ■楽しい和装教室(月)</p>

古代史・月例見学会 NPO法人フィールドミュージアムトーク史遊会

■古代史見学会「奈良県馬見丘陵の古墳群を歩く」

とき 5月16日(日) [集合]
10:30 近鉄大阪線五位堂駅北口 ロータリー
¥200円(資料代など) 申込 事前申込不要
持物 昼食持参 他 雨天順延

《コース》

五位堂駅 ~ 奈良交通バス 10:56 発 ~ 牧野古墳 ~ 三吉石塚古墳 ~ 新木山古墳 ~ 竹取公園(昼食) ~ 馬見丘陵公園内(築山古墳、狐塚古墳、ナガレ山古墳、乙女山古墳など) ~ 馬見丘陵公園(奈良交通バス) ~ 五位堂駅(解散 16:30頃・約8km)

■月例見学会「初夏の古市古墳群・陵墓域を想う

~主墳と陪家が織りなす聖なる空間~

とき 6月13日(日) [集合] 10:00 土師ノ里駅改札前
¥200円(資料代など) 申込 事前申込不要
持物 昼食持参 他 雨天順延

《コース》 土師ノ里駅 ~ 鍋塚古墳 ~ 仲姫命陵古墳 ~ 古室山古墳 ~ 赤面山古墳 ~ 大鳥塚古墳 ~ 狼塚古墳(*) ~ 誉田丸山古墳 ~ 応神天皇陵古墳 ~ 応神天皇陵古墳外濠外堤 ~ 東山古墳 ~ アリ山古墳(*) ~ 羽曳野市役所(昼)・市役所屋上 ~ 文化財展示室 ~ 向墓山古墳 ~ 墓山古墳 ~ 野中古墳 ~ 浄元寺山古墳 ~ 西墓山古墳(*) ~ 翠鳥園遺跡公園 ~ 白鳥陵古墳 ~ 近鉄南大阪線・古市駅(解散 15:30頃・約7.4km) ((*)は消滅/埋没古墳)

問 NPO 法人フィールドミュージアムトーク史遊会 (至田) ☎ 090-3825-6412 メール shiday@maia.eonet.ne.jp

令和8年度・陵南の森公民館グループ一覧表

No	活動内容	定期利用団体名	定期活動日・時間帯
1	絵画	アート・サークル	第2・第4(回)午後
3	墨彩画	陵南墨彩会	第2・第4(回)午後
4	ペン習字	あじさいペン習字クラブ	第2・第4(回)午前
6	木目込人形	若葉会	第1・第3(回)午後
7	七宝焼	あじさいクラブ	第1(回)午前・第3(回)午後
8	川柳	はびきの市民川柳会	第4(回)午後
9	陶芸	若草陶芸クラブ	第1・第3(回)午後
11	ピース手芸	アート ピーズ	第2(回)午前
12	合唱	はびきの女声コーラス	第1・第2(回)午後、第3(回)午前
13	合唱	カナリア	第2・第3・第4(回)午後
14	合唱	コーラスたんぽぽ	第2・第3・第4(回)午前
15	詩吟	あすなろ	第1～第4(回)午後
16	ボランティア	朗読「ラフィア」グループ 「はびきの」	第2・第4(回)午後
17	ボランティア	歌声「ラフィア」 抒情歌サロン・ロンド	第1(回)午前、第2・第3(回)午後
18	合唱	羽曳野少年少女合唱団	第1(回)午前、第3(回)午後
19	ボランティア	音楽「ラフィア」グループ 「玉手箱」	第1(回)午後、第3(回)午後
20	百人一首・競技かるた	羽曳野かるた会	第1・第3(回)午後
21	教育	大阪友の会 古市方面	第2(回)午前
22	クラフトバンド	クラフトバンド同好会	第1・第3(回)午後、第2(回)午後
23	写真	ピンボケ写真クラブ	第3(回)午後
24	人形劇	ポップコーン	第1～第4(回)午前
28	書道	洗心書友会	第1・第3(回)午前
29	書道	みずぐき会	第2・第4(回)午前
30	書道	陵南子ども習字	第1・第3(回)午前
31	ペン習字	洗心ペン習字	第2・第4(回)午前
32	ペン習字	そよかぜペン習字クラブ	第2・第4(回)午前
34	着付け	着付け教室	第1・第3(回)午前
36	手編み	かすみ草	第4(回)午前

No	活動内容	定期利用団体名	定期活動日・時間帯
37	パッチワーク	ゆめのキルト同好会	第2・第4(回)午前
40	洋裁	ポピーソーイング	第1・第3(回)午後、第2(回)午後
41	刺繍	花の糸	第1・第3(回)午後
45	茶道	寿雅会	第1・第3(回)午後
46	茶道	なごみ会	第2・第4(回)午後
49	健康体操	健康体操	第1～第4(回)午後
50	太極拳	太極拳 剣 同好会	第1～第4(回)午前
51	太極拳	楊家養心気功太極拳クラブ	第1～第4(回)午前
52	太極拳	太極拳・拳友会	第1～第3(回)午後
54	ヨガ	ヨガ同好会	第1～第4(回)午前
56	社交ダンス	社交ダンス 同好会	第1～第4(回)午前
57	社交ダンス	DIクラブ	第1(回)午後
59	社交ダンス	社交ダンス マーメイド	第1～第4(回)午後
62	リズム体操	リズム教室	第1～第4(回)午前
63	フォークダンス	フォークダンス サークル	第1・第2・第4(回)午後
64	ジャズダンス	M-Shining	第1～第4(回)午前
65	ジャズダンス	ジャズダンス インフェローズ	第1～第4(回)夜間
66	ジャズダンス	スタジオ Y2	第1・第3(回)夜間、 第2・第4(回)夜間
67	子どものびびダンス	ジャズダンスキッズ I	第1～第4(回)午後
68	子どものびびダンス	ジャズダンスキッズ II	第1～第4(回)午後
69	ヒップホップダンス	ミカラ・ミカラ	第1～第4(回)夜間
70	民舞	安来節愛好会	第2(回)午前
71	民謡	若草民謡会	第1・第3(回)午後
72	篆刻	篆刻同好会	第1(回)午後
73	尺八	尺八楽奏会	第1(回)午後
74	琴	箏曲雅会	第1～第4(回)午前
75	英会話	英会話サークル	第1～第4(回)夜間
76	英会話	Kei's English Studyo	第1・第3(回)午前
77	韓国語	羽曳野韓国語会話グループ	第1・第3(回)午前
78	中国語	中国語サークル	第1～第4(回)夜間

会費 2,500円以下/月(別途負担あり) 時間 [午前] 9:00～12:00、[午後] 13:00～17:00、[夜間] 18:00～21:00
問 陵南の森公民館 ☎072-952-2751

令和8年度 はびきのふれ愛学のスズメ(春) 市民生涯学習講座 受講生募集

- 【対象】** 市内在住・在勤・在学の人
- 【申込】** 5月11日(月)10:00～22日(金)17:00 電話申込 ☎072-952-2751
 - ・1通話で1人のみ1講座の申込(食育講座は1組単位)。
 - ・受付時に氏名・年齢・電話番号が必要。代理申込可。
- 【¥】** 返金不可。講座運営費は講座初日に持参。材料費は講座の申込期日までに持参。(お釣りが無いようにお願いします)
 - 期限内に費用の支払いがない場合はキャンセル扱いになります。
- 【他】** 駐車場に限りがあるので、公共交通機関や公共施設循環バスを利用ください。

R8-05 ●メンズクッキング(春) カフェ風お手軽ご飯
【とき】 6月25日(木)(ロコモコワンプレート、スープ) 7月9日(木)(タコライスワンプレート、スープ)
 各日 10:30～13:00(受付10:00)
【場所】 料理実習室 **【定員】** 10人 **【¥】** [講座運営費] 各日200円 [材料費] 各日1,000円
【持物】 マスク、エプロン、三角巾、ふきん(食器拭き用・台拭き用)、
 タオル(新しいもの)2枚、持ち帰り用容器

R8-06 ●手打ちそば入門講座(春)
【とき】 7月1日(木) [A班]10:00～11:30 [B班]11:30～13:00(受付各30分前)
【場所】 料理実習室 **【定員】** 8人(各班4人) **【¥】** [講座運営費] 200円 [材料費] 2,000円
【持物】 エプロン、三角巾、ふきん(台拭き用・食器拭き用)、持帰り用容器、
 タオル(新しいもの)2枚

R8-07 ●古文書入門講座(春) 古文書にふれてみませんか(超初級)
【とき】 7月6日(月)、13日(月)14:00～15:30(受付13:30) **【場所】** 会議・視聴覚室
【定員】 15人 **【¥】** [講座運営費] 800円 **【持物】** 筆記用具

令和8年度陵南の森老人福祉センター 生きがい講座

そろばんを使った脳トレ入門講座
【とき】 6月8日・22日、7月6日・27日、9月7日・
 14日、10月19日・26日、11月2日・16日
 全回10:30～11:30
【場所】 陵南の森公民館 2階 会議室・視聴覚室
【定員】 先着28人 **【持物】** 筆記用具、そろばん
【講座運営費】 1,000円(教材費500円)

英会話入門講座「Let's talk in English!!」
【とき】 6月5日・12日・19日・26日、7月3日
 全回10:30～12:00
【場所】 老人福祉センター 1階 第一会議室
【定員】 先着15人 **【講座運営費】** 500円

健康を維持するための鍼灸・整体講座
【とき】 6月9日・16日・23日
 全回14:00～15:00
【場所】 老人福祉センター 2階 大広間
【定員】 先着20人 **【講座運営費】** 300円

【対象】 市内に居住する60歳以上の人
【申込・問】 5月1日(金)10:00～電話・窓口
 受付開始。代理申込可。
 陵南の森老人福祉センター
 ☎072-952-2751

電話交換手が出ます。課名や内容などをお伝えください。

令和8年度・陵南の森老人福祉センター登録クラブ一覧表

No	クラブ名	活動内容	活動日時など
1	詩吟クラブ	詩吟	【とき】第2・4(木) 10:00~12:00 【¥】入会金1,000円、会費2,500円/月 【場所】第1会議室
2	抒情歌クラブ	抒情歌	【とき】第1・第3・第4(木) 14:00~15:00 (祝休) 【¥】会費100円/月 【場所】多目的室
3	社交ダンス フレンド	社交ダンス	【とき】第1~第4(金) 13:30~16:00 【¥】会費1,000円/月 【場所】大広間
4	カラオケ 星の会	カラオケ	【とき】第1~第4(木) 15:00~17:00 【¥】会費500円/月 【場所】カラオケ室
5	ヘルシー 体操クラブ	百歳体操	【とき】第1~第4(木) 13:30~15:00 【¥】会費2,000円/年 【場所】多目的室
6	陵南の森 カラオケクラブ	カラオケ	【とき】[A班] 毎週(水)・(木) [B班] 毎週(金)・(土) [C班] 毎週(月)・(火) 各班9:00~15:00 【¥】会費2,000円(6ヵ月) 【場所】カラオケ室
7	英語で話そう	英会話	【とき】第2・第4(日) 13:00~15:00 【¥】会費1,000円/月 【場所】第1会議室
8	折り紙サークル さざん花	折り紙	【とき】第1・第3(日) 9:00~12:00 【¥】会費125円/月 【場所】第1会議室
9	絵画クラブ 「二水会」	水彩画	【とき】第1・第3(木) 13:00~16:00 【¥】会費1,000円/月 【場所】第1会議室

※10欠番

対象 市内在住の60歳以上の人(事務所で使用証の交付を受けてください)。入会希望者は問い合わせください。

問 陵南の森老人福祉センター ☎ 072-952-2751

お墓の市民講座(無料) 樹木葬や散骨、従来のお墓などさまざまな供養法やお墓じまいについて学べる教室

とき 5月30日(土) 10:00~11:00 **場所** タケダハムはびきのコロセラム **定員** 先着10人

講師 お墓ディレクター 大道樹也 **問** 石留石材㈱ ☎ 0120-53-5578 (8:00~17:00)

詳しくはこちら▶



道の駅 19周年大感謝祭
5月30日(土) 10時00分~15時00分

ステージ(タケル館前)

- 09:55~ オープニング (河原城中学校吹奏楽部) 来賓挨拶
- 10:05~ 吹奏楽(河原城中学校吹奏楽部)
- 10:45~ マジックショー(マジシャン輝)
- 13:00~ マジックショー(マジシャン輝)
- 13:30~ 津軽三味線歌謡ショー(さゆ&とら企画)
- 14:00~ 太鼓体験和弥(NAGOMI)
- 14:30~ マジックショー(マジシャン輝)
- 14:50~ エンディング

しらとり広場

- 11:05~ フラダンス(レイナニフラスタジオ)
- 11:30~ 和楽器演奏組演舞和弥(NAGOMI)
- 12:00~ 太鼓体験和弥(NAGOMI)
- 風船プレゼント(バルーンアート76)

芝生広場

- 10:00~15:00 ポニー体験(乗馬クラブクレイン)

協賛：羽曳野市商工会・大阪南農業協同組合・玩味・クリーン工房

出展：わかば紙工、フルーツ、ベリーフ、薬膳倶楽部、cherry beans、タケダハム、はっぴいおかん、ギフトミキウキ、ラスベリーハウス、あすかてくで

問 道の駅しらとりの郷・羽曳野
総合棟 ☎ 072-957-6900

詳しくはこちら▶



スポーツ

第47回 市民総合体育大会結果

バスケットボール(一般男子)		バスケットボール(一般女子)	
優勝	RAID	ASA	
準優勝	Naicha's	athleteX	
3位	東地区	SCRAP	Super Whales
ソフトテニス(中学生 男子)		ソフトテニス(中学生 女子)	
優勝	山口裕馬・岩本琉輝	林こころ・金森夢月	
準優勝	川野旬太郎・橋本晟	泉陽音・泉希果	
3位	前島翔利・奥田純之助	田中愛菜実・高橋夢	
		草開脩・須田稔生	
新熊悠花・倉陽菜			
サッカー中学生			
優勝	河原城中学校		
準優勝	誉田中学校		
3位	高鷲南中学生		

(高村病院理学療法士による) 筋力・柔軟性・バランス 測定会 & 簡単エクササイズのワンポイントアドバイス

とき 6月15日(月) 13:30~14:30 **¥** 300円(保険料含む)

場所 タケダハムはびきのコロセラム サブアリーナ **定員** 若干名

持物 運動できる服装、上靴、飲み物 ※マスク着用は任意

申込・問 5月11日(月) 9:00~タケダハムはびきのコロセラム

に参加費を持参(電話申込不可・代理可)

☎ 072-937-3123



第57回市民体育祭 (参加無料) in 中央スポーツ公園 9:00-16:00



～キッチンカーも出店予定～



▲詳細はこちら

プログラム (小雨決行。一部プログラムの中止や開催時間を変更することがあります。)

午前の部 (9:00 開始)		
1	開会式	全 員
2	準備体操	全 員
3	なかよく玉入れ	幼児 (保護者)・シニア (60 歳以上) ・来賓者
4	50 m 走	小学 1～3 年生
		小学 4～6 年生
		中学生以上一般
5	どれにしようかな	幼児 (保護者)
6	ボール運び	小学1～3年生
7	サンドウィッチ競争	小学 4～6 年生
8	障害物競走	中学生以上一般

午後の部 (13:00 開始予定 ※早まる場合あり)		
9	○×クイズ	小学生
10	新・おやつをあげよう	幼児 (保護者)
11	ボールころがし	シニア (60 歳以上)
12	折り返しリレー	小学 1～3 年生※
13	リレー	スポーツ少年団・体育協会 (小学生) ※
		小学 4～6 年生※
		中学生以上一般
14	綱引き	小学生 中学生以上一般
15	閉会式	全 員
16	大抽選会	全 員

- 各種目の参加者は招集場所へ集まってください。※12、13のリレー種目への参加は小学生1人につき1回のみ。なお、スポーツ少年団・体育協会 (小学生) リレーは事前申込が必要です。
- 種目ごとに参加賞を配布します。(参加者が予定数を超えると、配布する賞品が異なることがあります。)

■問合せ■ 生涯学習スポーツ課 ☎072-958-1111 <主催:第57回市民体育祭実行委員会>

第43回ソフトテニス連盟 団体戦大会の参加者募集

- 男子・女子1部 (高校生以上)
- 男子・女子2部 (45歳以上)
- 3部 (男女65歳以上・女子60歳以上の男子ペア・女子ペア・ミックスあり)

とき	
女子1部・2部	6月7日(日)
男子2部・3部	6月14日(日)
男子1部	7月12日(日)

※全部門予備日なし、7:00～コート使用可
場所 市民体育館屋外テニスコート (西浦)
対象 市内在住・在勤・在クラブの高校生以上または連盟が認めた人

¥1チーム9,000円 (高校生4,500円)

申込・問

女子1部・2部	5月27日(木)まで
男子2部・3部	5月27日(木)まで
男子1部	6月30日(日)まで

猪砂 (いのさこ) ☎072-956-4788

FAX 072-926-6996 携帯 090-3821-7547

渡辺 ☎・FAX 072-911-4940

携帯 080-5779-3089

野球・ソフトボール活性化委員会(球活JP) による「キッズ・ボールパーク」を開催

柔らかいティーボールでボールの投げ方や打ち方のレッスン、チームに分かれての試合形式など。※未経験者向け

とき 6月14日(日)

午前の部 10:00～12:00
対象 4～6歳の未就学児と保護者
午後の部 13:30～15:30
対象 小学1～3年生の野球チームに所属しない児童と保護者

場所 タケダハムはびきのコロセアム サブアリーナ
※必ず保護者の方と一緒に参加してください。

定員 30組 (60人)

持物 動きやすい服装、屋内用運動靴、飲料
※グローブ不要

申込・問 6月7日(日)までに電話かLINEから申込み。(先着順)

※LINE申込は、必要事項を記入した応募ちらしの画像を添付

羽曳野市少年軟式野球連盟

森:090-4287-9079

「球活JP」検索



市民体育館 (西浦) 教室 ☎072-958-2340 ※申込は来館受付のみ

■太極拳教室

とき 5月14日～6月18日(木) (全6回)
13:00～14:45 定員 12人
¥3,600円 (保険料込) 申込 受付中

■朝 YOGA 教室

とき 5月9日～6月20日(出) (全7回)
Aクラス (9:20～10:20)
Bクラス (10:35～11:35)
定員 各15人
¥各4,200円 (保険料込) 申込 受付中

■NIGHT ピラティス教室

とき 5月12日～6月16日(火) (全6回)
Aクラス (18:15～19:15)
Bクラス (19:30～20:30)
定員 各15人
¥各4,620円 (保険料込) 申込 受付中

※空き状況により、体験や途中参加可

古墳の魅力を迫る! 古墳にこふん ツアー 2026. 5.30±・5.31日

古墳は偉人のお墓?はにわが発見された所?それだけじゃない!
古墳をいろんな角度から楽しむ魅力いっぱいのイベントを開催!



5.30±

5.31日

1F ウェルカム広場
市長セレモニー
藤井寺市と羽曳野市より市長をお招きして、遺跡や古墳の多様な魅力を辰巳先生とトークします。
藤井寺市：岡田 一樹 市長
羽曳野市：山入端 創 市長
四天王寺大学：辰巳 俊輔 先生
◆羽曳野市民
ウインドオーケストラ 演奏
開催時間：11:10~11:30
時間 11:30~

1F ウェルカム広場
藤井寺中学校による
吹奏楽演奏
時間 12:15~12:35
大阪緑涼高等学校による
書道パフォーマンス
時間 14:00~14:30

1F ウェルカム広場
ハレマチビヨリミニ
ハレマチフジデラ
人気のおみせの古墳メニュー、古墳雑貨の販売やワークショップを開催します。
時間 10:00~15:00
実施 ハレマチフジデラ

1F まつかわ前
ワインの試飲・販売
羽曳野産の美味しいワインをご用意しています。
時間 10:00~16:00
実施 大阪はびきの観光局

1F まつかわ前
「みずどりすくい」(緑日)&「ふじマルシェ」(物販)
みずどりをすくって景品をゲット!
参加費 緑日 / 100円(税込)
時間 10:00~16:00
実施 藤井寺市観光課

1F まつかわ前 **参加無料**
高校生と遊び体験!
ハニワしゃってき/ハニワ輪投げ/ハニワ釣りなどいっしょに遊ぼう!!
時間 12:00~15:00
実施 大阪緑涼高等学校

1F まつかわ前
VRで古墳にこふん
VRで羽曳野市の古墳を体験いただけます。
時間 10:00~16:00
実施 羽曳野市都市魅力戦略課

1F まつかわ前
こふんマルシェ 古墳フェスはにわコット&大蔵屋
古墳フェスグッズの新作を持って遊びに行きます♪楽しい古墳はにわのワークショップもあるよ!
時間 10:00~16:00

2F GU前 **参加無料**
工科高校生がつくったクレーンゲームに挑戦!
はにわクリップをゲットしよう!
時間 ①10:00~12:00 ②13:00~16:00
実施 藤井寺工科高等学校

2F ニトリエクスプレス前 **参加無料**
リアルはにわパズル
本物の埴輪にふれてみよう!!
本物の埴輪をつなげてみよう!
時間 10:00~16:00
実施 藤井寺市文化財保護課

2F イオンホール
はにわのバラコード編みキーホルダー作り
好きなカラーのバラコードやチャームを選んでオリジナルのキーホルダーを作ろう!
参加費 500円(税込)
時間 ①10:00~12:00 ②13:00~16:00
実施 Cofu.wa

2F ニトリエクスプレス前 **参加無料**
はに輪投げ
埴輪を使ったわなげにチャレンジ!!
参加するとオリジナルグッズがもらえるかも!
時間 10:00~16:00
実施 羽曳野市教育委員会事務局文化財世界遺産室

2F イオンホール **予約制**
大蔵屋がやってくる♪ はにわ作り体験
世界にたったひとつのマイ埴輪を作りましょう!
4/27(月)~予約開始
対象:中学生以下
■申込・問合せ/大蔵屋 072-958-3344
参加費 1,000円(税込)
時間 ①10:30 ②13:30 ③15:00

1F 千鳥屋宗家前
きまぐれパンやさん happiness
見ても可愛い、食べても美味しいクッキーとパンを販売♪
時間 10:00~18:00
実施 きまぐれパンやさん happiness

受付:2F ニトリエクスプレス前 **参加無料**
ここでしか味わえないヤキタテイの「はにわパン」がもらえる!
館内の対象のイベント会場をまわってスタンプを集めよう!
はにわラリー
■受付時間 / 10:00~15:30
■景品引換 / 10:00~16:00
■定員 / 各日 150人(お一人様1回限り)
※無くなり次第終了
■対象 / 幼児~小学生まで

2F ニトリエクスプレス前 **参加無料**
古墳と生きもの のひみつ (パネル展示)
古墳とその周りにすむ生きもの達の紹介! 彼らの存在や役割も一緒に解説します。
植物ミニワークショップ(有料)や本の販売もあるよ!
時間 10:00~16:00
実施 野生生態系Holmes

2F イオンホール **参加無料**
古墳にまつわる書道展示
実施 大阪緑涼高等学校
本物!! 埴輪展示
1,500年前に作られた本物の埴輪を展示します!
実施 藤井寺市文化財保護課
時間 10:00~16:00

5/30・31 限定販売!!
古墳ミンチカツ 発掘しました。
サクッとカワイイ、本格ミンチカツ。
期間限定で古墳ミンチカツをゲットしよう!!
テイクアウト限定!(各日20セット)
3個入り 500円(税込)
(プレーン/カレー/チーズ)

詳細は決まり次第イオン藤井寺ショッピングセンターHPで更新!

※諸事情により予告なく掲載内容が変更となる場合がございます。

主催：イオン藤井寺ショッピングセンター 協力：藤井寺市・羽曳野市

場所・問合せ

イオン藤井寺ショッピングセンター

☎072-936-8170

※電話番号をよくお確かめの上、お間違のないようお願いいたします。

adidas SEIDO KARATE GRAND PRIX 2025 優勝

丹比小学校5年生の濱崎 碧士さんが、「adidas SEIDO KARATE GRAND PRIX 2025」(第43回全日本空手道選手権大会)の小学5年男子重量級で優勝、第11回リアルチャンピオンシップ決勝大会でも優勝と、複数の大会で活躍され、その報告に市役所を訪問してくださいました。今後ますますのご活躍をお祈りしております。



▲3月11日(水)市役所にて

市内小中学校の給食献立コンテストで受賞

市教育委員会では、市立小・中・義務教育学校に通う児童生徒を対象に学校給食の献立を募集し、小学生682点・中学生630点の応募の中から、栄養バランスや再現性などの点を評価された献立が4点各賞に選ばれました。受賞者4人の献立は、今年度の学校給食で実際に提供される予定です。(敬称略)

市長賞	ますもと たいら 升本 大智	高鷲南中
	つじした ほのみ 辻下 穂美	高鷲小
審査員特別賞	どい あんじゅ 土井 杏樹	高鷲南中
	はまだ めい 濱田 芽生	高鷲北小



小学校生活を締めくくるソフトボールお別れ大会

3月8日(日)、羽曳野市こども会育成連絡協議会主催のソフトボールお別れ大会が植生南小学校グラウンドで開催されました。市内のこども会に所属する小学6年生で構成された2チームが参加し、みんなで笑顔あふれる熱戦を繰り広げました。中学校でも充実した日々を過ごされることをお祈りしております。



さばのごま焼き、具だくさんのみそ汁など。テーマは、秋の食材で勉強もスポーツもがんばれる力が湧いてくる献立 (升本さん)



いわしの蒲焼き丼、きのこ汁など。テーマは『ごんぎつね』ごんが兵十に食べてもらいたい献立 (辻下さん)



ヤンニョムチキン、カミカミチュモツパ風ふりかけなど。テーマは、よく噛んで楽しく食べる韓国料理の献立 (土井さん)



キーマカレー、春雨サラダなど。テーマは、お宝尽くしの冒険献立「豆と野菜の宝探し」(濱田さん)



いしだ おと
石田 桜都ちゃん <羽曳が丘西>
令和7年8月生まれ 📷母親の美佳さん
毎日元気いっぱいおとちゃん！
パパとママはメロメロです♥



ごとう いと
後藤 衣音ちゃん <萱田>
令和7年11月生まれ 📷母親の夏恋さん
誰もが驚く大きめ赤ちゃん。
これからもスルスク元気に育ってね！



あべ はお
阿部 晴於ちゃん <河原城>
令和7年10月生まれ 📷母親の愛梨さん
暴れんぼう晴於くん☆
すくすく成長中！！

こんばんは
あかちゃん

英語力と表現力を競うコンテストで最優秀賞

西浦小学校5年生の藤田しずくさん、田代一華さんが、全国の小学5・6年生が、小学校の授業で学んだ英語を使って自由にパフォーマンスや即興会話などを競う「第4回全国小学生英語パフォーマンス・チャレンジ・コンテスト」(ヒューマンスティック英語教育研究会主催)のスキットの部(セリフを作って覚えて、グループでやり取りや寸劇)にて、First Prizeの成績を収められ、その報告に市役所を訪問してくださいました。おめでとうございます。今後ますますのご活躍をお祈りしております。

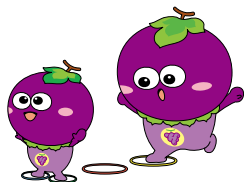

高校生「いちじく豆知識 BOOK」を制作し、市に寄贈

羽曳野市の特産品である「いちじく」について、「富田林高校ビジネス探求いちじく広め隊」の浅井さん、日野さん、松田さんの3名が、研究成果をまとめた小冊子「いちじく豆知識 BOOK」を制作し、市へ寄贈してくださいました。同冊子には、いちじくの特徴などが分かりやすくまとめられており、羽曳野市の魅力を広く伝える内容となっています。高校生の皆さんが制作の経緯や、研究を通じて学んだことを市長に報告しました。寄贈いただいた冊子は、今後、市内小学校で活用し、ふるさとへの愛着や理解を深める取り組みにつなげてまいります。



(写真下) 3月26日(木) 市役所にていちじく農家の吉川さん、富田林高校の松田さん、日野さん



一般財団法人

大阪はびきの観光局
～おしらせ～ Information



大阪府の宿泊税を活用 ～訪日外国人のコンテンツ予約～ 大阪観光データ活用とデジタルプロモーション

2025年度から、大阪府の宿泊税を活用する観光振興を進める事業が始まり、今年度もさらにその2つの事業の充実を図ります。1つ目は大阪観光局が持っている観光客の人流や消費データを可視化し、効果的な商品造成等の実現につなげる事業。2つ目は観光コンテンツの販売を、海外に向けて発信するデジタルプロモーションです。羽曳野でしか体験できない魅力的なコンテンツを造成し、インバウンドで日本を訪れる訪日外国人が、旅前や旅中にオンラインで購入できる仕組みなどを構築します。现阶段では、少しずつ予約が入るようになりましたが、試行錯誤を重ねながら、さらに多くの外国の方々の目に留まるように進めてまいります。



▲ワイナリー見学風景【河内ワイン】

問合せ 大阪はびきの観光局 Tel.072-959-2261

運動器ケア しまだ病院

ヘルスツーリズム

病気やケガをして病院に行くのではなく、
病気やケガをしないために病院に行く理論

病院を卒業しよう。
次世代型 運動器ドック

要介護リスクの1/4は運動器疾患が原因

24.6%

骨折、転倒、関節疾患による「要支援・要介護」の発生割合

引用：厚生労働省「2022年国民生活基礎調査」



▲詳しくはこちら

骨折は転倒に伴う、大腿骨骨折や脊椎圧迫骨折などが多く、骨折の背景には骨粗しょう症が潜んでいる可能性があります。さらに、変形性関節症は加齢だけでなく筋力低下などの要因が複雑に絡み合い発症します。よって、健康寿命を縮めてしまう恐れのある骨折や関節疾患等を起さないように、病気やケガをしないために病院に行く、「新しい次世代型の病院のスタイルとしての運動器ドック」を受診することをおすすめします。

自転車の交通違反への青切符適用が開始

自転車の交通違反で検挙された後の手続きが大きく変わります。(16歳以上)

切符の種類	手続	主な違反内容
赤切符	刑事手続	▲酒酔い運転 ▲妨害運転
青切符	反則金を納付	▲信号無視 ▲指定場所一時不停止 ▲通行禁止違反 ▲遮断踏切入り ▲携帯電話使用等 ▲制動装置不良自転車運転 ▲通行区分違反(右側通行、歩道通行等) ▲歩道における通行方法違反 ▲公安委員会遵守事項違反(傘差し)

詳しくは警視庁自転車ポータルサイト(QRコード)参照→

5月「自転車月間」

大阪府警察交通部
公式YouTube▼

いのちを守りたい…
～自転車ヘルメットが当たり前の世の中に～ 自転車の安全利用について考えてみませんか。



警視庁自転車ポータルサイト



自転車
交通安全



社会福祉法人

羽曳野市社会福祉協議会

総合福祉センター(市役所別館) 2階 ☎ 072-958-2315 FAX 072-958-3853

https://www.hasyakyo.net Eメール: hasyakyo@alpha.ocn.ne.jp

愛の献血にご協力を【400ml 限定】

5月5日(火祝) 10:00～16:00
市民フェスティバル会場 峰塚公園にて
(羽曳野ライオンズクラブ共催)



けんけつちゃん

- 献血カードを持っている人は「献血方法別次回献血可能日」を確認してください。
- 本人確認のため、受付時に身分証明書(免許証・保険証など)の提示をお願いする場合があります。

地域福祉活動協力金にご協力をお願いします

校区福祉委員会や各校区の活動費、また、当会の行う市内全域の地域福祉事業の財源として活用させていただいています。

赤十字の活動資金にご協力をお願いします 5月1日～6月30日「赤十字運動期間」

活動資金は全額日本赤十字社大阪府支部に送金し、国内の災害救援活動はもとより国際救援活動や各種講習会など様々な活動資金として活用されます。

善意のご寄付ありがとうございます(令和8年3月) ※敬称略、受付日順

浅田 照次	¥20,000	浄土真宗本願寺派 石川北組仏教婦人会連盟
浅田 悦弘	¥10,000	所属寺院 羽曳野地区(元勝寺、西念寺、覚永寺、)
堀ノ内 玉江	¥10,000	圓光寺、浄念寺、勝光寺、真蓮寺、願行寺、西向寺、
匿名	¥2,000	光宗寺、西光寺) ¥100,000

公益社団法人

羽曳野市シルバー人材センター

野々上 4-5-12(シルバーワークプラザ) ☎ 072-936-1500 FAX 072-936-1511

https://habikinosc.ec-net.jp

Eメール: habisl@silver.ocn.ne.jp

シルバー会員募集中

対象 市内在住で満60歳以上の健康で働く意欲のある人

Web入会説明会▶



60歳からのヨガ講座～未経験者大歓迎～

日時 5月14日(木) 15:30～16:30 ※駐車場有

¥500円(シルバー会員は無料)

- 市在住、60歳以上の人対象(会員以外も可)
- 実施場所は羽曳野市シルバー人材センター
- 申込は電話もしくは事務局にて。要予約



■対面式の入会説明会もやっています!

市役所別館 2階 研修室	シルバー人材センター 3階 研修室
5月15日(金)、6月22日(月) 13:30～	5月22日(金)、6月16日(火) 13:30～

■シルバー貸農園好評受付中! 残り3区画

○利用条件

利用料: 1区画: 6,000円/年

利用資格: シルバー人材センターに会員登録している人および入会できる人
シルバー農園利用契約書および利用の決まりを守る人

○農園の場所: 南恵我之荘 5丁目



羽曳野市立生活文化情報センター（LICはびきの）は指定管理者 株式会社みのりの里が運営しています。
掲載しておりますイベントの内容は予告無く変更・中止になる場合がございます。ご不明な点はLICはびきのまでお問い合わせください。

フリマるしえ in LICはびきの

5月31日(日) 9時00分～15時00分

会場/1F アトリウム ※屋内開催のため雨天決行

出店数/最大40ブース

内容/リユース品やハンドメイド雑貨が盛り沢山!

出店者申込は
終了しました。

『万葉集』をよむ ～山上憶良の世界～

5月13日、27日、6月10日、24日、7月8日、22日

計6回 各10時00分～11時30分 全て水曜日

会場/3F 小会議室B 定員/20名 ※先着順

『風土記』をよむ ～『常陸国風土記』(2)～

5月20日、6月3日、17日、7月1日、15日、29日

計6回 各10時00分～11時30分 全て水曜日

会場/2F パソコン教室 定員/28名 ※先着順

受講料/9,000円(全6回分) 講師/南山 かおり(関西医療大学 非常勤講師)

申込期間/～5月10日(日) 申込方法/来館・電話(072-950-5504)

支払方法/来館・銀行振込 ※返金不可・振込手数料申込者負担

第109回 ランチタイムパイプオルガンコンサート

6月4日(木) 12時10分～12時30分(開場11時50分)

会場/1F サムテックホールM 入場料/無料 ※どなたでも入場いただけます。

出演/和田 幸子(オルガン)、内山 栄(ソプラノ)

予定曲目/♪「息子よ、娘よ」によるメディテーション(D.ペダール)

♪「この世にあかし立てて」による変奏曲(D.ペダール) ほか

第90回 りっくぶち寄席 ～菊丸・染太 兄弟会～

6月7日(日)

14時00分～16時00分(開場13時30分)

会場/3F 音楽実習室

入場料/前売・指定席 1,000円(一般)、

500円(高校生以下)

※当日各200円増

※未就学児入場不可

※チケット発売中

出演/林家 菊丸 林家 染太



林家 菊丸



林家 染太

オルガンゼミ2026Vol.1

～弾いて!聴いて!見て!パイプオルガン～

開催日	6月21日(日)	
会場	1F サムテックホールM	
時間	午前10:00～12:00(15分)	午後14:00～16:00(25分)
講師	疋田 朋子	西口 希
参加費	小学生～高校生500円 一般1,000円	1グループ1,000円 定員10名まで
内容	その他詳細・申し込み方法についてはHPにてご確認ください。	

キッズファミリーフェスタ2026 in はびきの supported by FM大阪「hug+」 LICはびきの夏まつり2026

7月26日(日) 10時00分～16時00分

会場/LICはびきの 全館 入場料/無料(一部有料コーナーあり)

内容/ステージパフォーマンス、FM大阪「hug+」ステージ、
ワークショップ、羽曳野市内私立幼稚園・こども園・保育園の作品展、
縁日、キッチンカー、恐竜フォトスポット&スタンプラリー、
巨大恐竜のミストパルーン、夏休み子供無料映画上映会 ほか

ドローン体験教室

7月26日(日) 9時30分～15時30分

会場/3F 多目的スタジオ 定員/各回6名(先着順)

参加費/800円 ※小学生低学年以下は必ず保護者が同伴ください。

内容/100g未満のマイクロドローンを使った体験教室です。

初めてドローンを操縦する方を対象とした教室です。

体験時間:約20分

申込方法/来館・電話

申込期間/5月26日(火)～7月26日(日)

旭堂南龍 怪談噺の会 ～陽気な怪談・陰気な怪談～

8月29日(土) 18時00分～(開場17時30分)

会場/1F サムテックホールM 出演/旭堂 南龍、林家 染吉

本戸銭/前売・指定席1,500円 ※当日200円増 ※未就学児入場不可

※チケットは6月7日(日)9時00分より発売。

演目/①「頓死 五兵衛」(陽気な怪談)

②「質屋蔵」(落語)

③「怪談 紀ノ川」(陰気な怪談)

【個人情報の取扱いに関して】 ご提出いただきました個人情報につきましては個人情報の保護に関する法律に基づき適切に管理いたします。| 障害への配慮が必要な場合は事前にご相談ください。

5月の相談日程（無料）～ お気軽にご相談ください～

相談	日時	会場	予約・その他
法律相談	12日(火)・19日(火)・26日(火) 6月2日(火) 13:00～17:00	市役所1階 市民相談室	相談 対面 (要予約、相談時間 30分、年度内1人1回) 対象 市内在住・在勤・在学の方 定員 1日8人 ※陵南の森総合センターでは靴下着用(素足厳禁) ☎ 072-957-4000
	7日(木)・21日(木) 6月4日(木) 13:00～17:00	陵南の森総合センター	
行政相談	13日(水) 13:00～15:00	陵南の森総合センター	国の仕事に関する要望・苦情・意見など。 相談 対面 ☎ 072-958-1111 内線 1070 ※靴下着用(素足厳禁)
行政書士による 無料相談会(予約制)	21日(木) 13:30～15:30	LIC はびきの2階 中会議室B	相続、遺言、成年後見制度、法人設立および建設業などの営業許可など申請手続について。 相談 要予約、相談時間 30分 大阪府行政書士会南大阪支部 中山 ☎ 072-950-4545
「憲法週間」 特設人権相談	15日(金) 14:00～16:00	陵南の森総合センター 2階視聴覚室	人権について困りごとなど。 相談 対面 ☎ 072-958-1111 内線 1054
「人権擁護委員の日」 特設人権相談	6月1日(月) 10:00～12:00、13:00～15:00	市役所別館3階 会議室	人権について困りごとなど。 相談 対面 ☎ 072-958-1111 内線 1054
女性相談	13日(水)・27日(水) 13:30～16:30	市役所4階 人権推進課	人間関係、暴力(DV・虐待など)、からだのことなど、女性が抱える悩み。 相談 電話か対面(要予約) ☎ 072-958-1111 内線 1055
女性相談支援員に よる女性相談	(月)(火)・(木)(金) 10:00～15:00 [祝除く]	市役所4階 人権推進課	
消費生活相談	(月)～(金) [祝除く] 10:00～12:00 13:00～16:00 ※受付 15:30 まで	市役所消費生活相談室	契約上のトラブル、悪質商法による被害、クーリング・オフなどに関すること。 相談 原則：電話(予約優先) ☎ 072-947-3715
地域就労相談	(月)～(金) [祝除く] 9:00～17:00	地域就労支援センター(人権文化センター 内および 経済労働課内)	相談 電話か対面 ※就職斡旋は行いません。 ☎ 072-937-0860
就労をめざす若者の ための無料相談会	第1・第3(金) 13:00～17:00	市役所別館1階 相談室	南河内若者サポートステーション ☎ 0721-26-9441
多重債務無料相談	(月)～(金) [祝除く] 9:00～12:00、13:00～17:00	近畿財務局(大阪府中央区大手前 4-1-76 大阪合同庁舎4号館)	借金問題について解決方法をアドバイス。まずはお電話ください。 ☎ 06-6949-6523
育児相談 家庭児童相談	(月)～(金) [祝除く] 9:00～17:00	市立保健センター	子ども家庭支援課 ☎ 072-956-1000
保育士による育児相談	(月)～(金) [祝除く] 9:00～17:00	子育て支援センターふるいち 子育て支援センターむかひの	相談 電話か対面 [ふるいち] ☎ 072-958-3308 [むかひの] 携帯 080-7536-7898
教育相談	(月)～(金) [祝除く] 10:00～16:00	教育研究所(旧西浦幼稚園)	☎ 072-958-7867
進路選択支援相談	(火) 9:00～17:00 / (金) 13:00～17:00	羽曳野市立教育研究所 (旧西浦幼稚園)	進学・就学に向けての相談・助言、各種奨学金や貸付制度などの活用など。 ☎ 072-958-0155
学習相談(生涯学習)	毎日 [祝除く] 9:00～17:00	LIC はびきの1階 市民大学	☎ 072-950-5503・☎ 072-950-5650 市民大学ウェブサイトでも受付。
ひとり親家庭相談	(火)(金) 9:15～17:00	市役所1階 子ども政策課	相談 要予約 子ども政策課 ☎ 072-947-3836 (直通)
障害者生活相談	(月)～(金) [祝除く] 9:00～17:30	支援センターはる	身体・知的障害者の方の相談、障害者の就業に関する相談。 ☎ 072-959-3261 / ☎ 072-957-1604
	(月)～(金) [祝除く] 8:45～17:00	地域支援センターばんびーの	18歳未満の障害児の方の相談。 ☎ 072-950-1530 / ☎ 072-950-1531
	(月)～(金) [祝除く] 10:00～17:00	相談支援事業所フレンドハウス	精神障害者の方の相談。 ☎ 072-937-7898 / ☎ 072-937-7898
障害者雇用相談	(月)～(金) [祝除く] 9:00～17:00	支援センターはる	知的・身体・精神など障害者の就業に関する相談。 南河内北障害者就労・生活支援センター ☎ 072-957-7021 内線 1150 / ☎ 072-957-1604
ボランティア相談		市役所別館2階(社会福祉協議会)	相談 電話か対面 社会福祉協議会 ☎ 072-958-2315
介護相談		市役所A棟1階	相談 電話か対面 社会福祉協議会 ☎ 072-950-0950
総合福祉相談	(月)～(金) [祝除く] 9:00～17:00	①市役所別館2階(社会福祉協議会) ②社会福祉協議会 西部事務所	相談 電話か対面 社会福祉協議会 ①☎ 072-958-2315 ②☎ 072-953-8067
生活自立相談		市役所別館2階(社会福祉協議会)	生活困窮の様々な原因に応じて支援計画を策定し、自立支援を行います。 相談 電話か対面 ☎ 072-958-2315
青少年に関する相談	(月)～(金) [祝除く] 9:00～17:45	大阪府富田林子ども家庭センター	青少年(16～おおむね25歳)が抱える悩み(対人問題、ひきこもりなど) 大阪府富田林子ども家庭センター ☎ 0721-25-1553
総合相談	(月)～(金) [祝除く] 9:00～17:00	人権文化センター	人権・進路・就労・生活に関すること。 相談 電話か対面 地域人権協議会 ☎ 072-937-0860

広告

1 第1回定例会
編集委員会より
2～6 各会派代表質疑

市議会だより

令和8年5月号

〒583-8585 羽曳野市誉田 4-1-1

羽曳野市議会事務局 Tel.072-958-1111

羽曳野市ウェブサイトからもご覧いただけます。

令和8年第1回定例会報告

「市長の施政方針に対する各会派代表質疑」

第1回定例会

令和8年第1回定例会は、2月24日から3月30日までの35日間の会期で開催されました。今定例会では、令和8年度施政方針に対する5会派による代表質疑と、12名の議員による一般質問が行われ、市政のさまざまな課題について活発な議論が交わされました。

議案として、条例の一部改正、令和7年度一般会計および各特別会計の補正予算、令和8年度一般会計および各特別会計の当初予算など、市民生活に関わる重要な案件が審議されました。

また、防災対策や子育て支援、教育環境の充実、地域活性化、福祉施策の推進など幅広い分野について議論が行われ、市民の安全・安心な暮らしの実現と、将来を見据えた持続可能なまちづくりに向けた取組について、議会として多角的な視点から議論を深めました。

今月号では代表質疑の内容を中心に報告し、一般質問、各常任委員会の審査報告、審議された案件の議決結果等は6月号に掲載いたします。

《市議会だより編集委員》

樽井 佳代子 麻野 彰子
清水 ひでただ 阪倉 禎明
まりやま 百合子 古澤 悟
石田 幸平

◆編集委員会より◆

令和8年第1回定例会が、3月30日に閉会しました。本定例会では、市長の施政方針に対する各会派からの代表質疑および一般質問を行い、次に上程された市民の暮らしに大きく関わる一般会計予算をはじめとする新年度各種予算案などが本議会や各種常任委員会において議論されました。

長引く円安や国際情勢の影響による物価高騰の継続に加え、日本銀行の政策転換から定着した金利上昇は、住宅ローンや生活資金など、私たちの暮らしに切実な変化をもたらしています。社会経済環境が激変し、先行きへの不安が広がる今こそ、身近な場所での市民の命と暮らしを守る基礎自治体が果たすべき役割は、かつてないほど重要になっています。

私たち市議会議員は、市民の皆さまの切実な「声」を届ける代弁者として、この変化の激しい時代に即した支援策や市政のあり方を厳しく、かつ前向きに提言しております。本誌では紙面の都合上、定例会における議論のごく一部の紹介となりますが、市民の皆さまの暮らしを支えるための議会の活動を報告いたします。

市議会の活動は、皆さまにとって身近であると同時に、さまざまな課題に向き合う重要な舞台でもあります。議会での議論や議決結果について、より詳しい情報を知りたい方は、市議会のウェブサイトにて録画映像や会議録をご覧いただけます。紙面ではすべてを紹介できませんが、スマートフォンからも閲覧可能ですので、ぜひ活用ください。

編集委員会一同、今後とも皆さまの声を反映させ、さらに身近に感じていただける紙面作りに努めてまいります。引き続き、温かいご支援を賜りますようお願い申し上げます。



《安全・安心でいきいきとした生活の実現より》

●**質疑** 当市として感震ブレーカーの普及に向けた助成は考えているのか。

●**市長** 本市では、国が定めた密集市街地には該当していない、市民の皆様には自助の観点から火災防止策に取り組んでいただけるよう、啓発活動を積極的に行っていく。

●**要望** 感震ブレーカーなどの普及で大規模地震が発生したときの焼失棟数を大幅に削減できると示された。当市においても感震ブレーカーの設置促進のための助成金の交付を要望する。

《くらしを支える基盤の整備より》

●**質疑** 白鳥通りの整備工事の無電柱化事業の目的、古市駅西側の開発事業に向けた都市計画・構想があったと思つが、どのようになったのか何つ。駅前私有地の違法駐輪対策は考えているか何つ。

●**市長** 大規模地震や台風等の激甚化、頻発化に伴う倒木や電柱の倒壊リスクに備え、緊急活動の円滑化を図る事を目的とし、景観の向上、通行の快適性、安全性の向上といった観点からも有効な事業である。自転車、バイクの違法駐輪について、地権者・地元区長の承諾を得た。新たに自転車禁止区域を指定の上、対策を強化する。古市駅前西地区については、市街地

再開発事業の決定に向け、準備組合が設立されたが、地権者の合意形成が進まず、都市計画決定には至っていない。古市駅前の再開発は、市民の利便性向上や地域の活力創出につながる重要な課題と認識しており、本市の玄関口としてふさわしい駅前環境を整備する必要がある。今後とも検討していく。

●**要望** 交通量も多い道路で渋滞が発生し、住宅地への迂回も多くなると予測される。小学校の通学路でもあるので、十分な安全対策を要望する。

《安全で安らぎのある生活の実現より》

●**質疑** 自主防災組織を支援する補助金事業があるが、防災士資格の取得費用を加えられないか何つ。

●**市長** 防災士資格取得については、自主防災組織活動の充実のため、令和8年度から補助対象を考えている。

●**要望** 私用地内に放置されている自転車などについては、早急に対策の強化を要望する。

●**質疑** 地域未来交付金を活用した備蓄品の拡充について、災害時におけるトイレ、携帯トイレの備蓄、ペット同行避難の取組について。

●**市長** 自助の観点から最低3日分の簡易トイレや携帯トイレを自宅での備蓄を講演会や訓練などで伝えている。公助として避難者の健康面、衛生面から避難所の環境改善を図るため、水洗機能付組立て式トイレや簡易トイレの増加を進めている。ペット同行避難は動物愛護の観点から、飼い主がペットと共に安全な場所へ避難するためのペットの避難同行マニュアルを策定。マニュアルでは、原則として居住スペースと飼育スペースとを分けて管理。平時からのしつけの必要性を示し、トラブルを未然に防止

することとなる。より実効性のある同行避難体制を構築。

●**要望** 普通運転免許で4トントラックに乗せて運べる、水循環式自己完結型トイレの検討。携帯トイレの無償配布、また助成金の交付を要望する。

《支え合い助け合う社会の実現より》

●**質疑** 古市駅東広場の喫煙所の設置、胃がん検診、通所型サービス事業の拡充、介護保険サービス事業者に対する指導監督体制の強化について。

●**市長** 古市駅は多くの方が利用する本市の玄関口において、喫煙者とは喫煙者双方のニーズに応え、お互いにとって快適な環境を確保するため、駅東広場に設置の検討を開始する。胃内視鏡検査導入に当たり、国が示すがん予防重点教育及び、がん検診実施のための指針に基づき、対象年齢や実施方法の検討をし、対象年齢を50歳以上として実施する。通所型サービス事業の拡充は、フレイル状態にある高齢者に短期集中的なサービスを提供、地域の介護予防活動につなげ、自立した生活の継続を高齢者自らが実践することを目的とし、介護予防施策の重要な一つの柱として推進をする。介護保険サービス事業者に対する指導監督体制の強化は、要件を十分に理解していない事業者もあり、誤って介護報酬を支払われている可能性がある。運営指導を重点的にを行い、介護給付費の適正化を図れるよう、指導監督体制を強化する。

●**要望** 喫煙所の設置については、道路、通行動線から距離を取る様にし、完全分煙型を要望する。通所型サービスについては、リハビリ終了後の不安を抱える高齢者が利用しやすい様、対象者基準の柔軟化の検討を要望。

《羽曳野の宝を守り育むより》

●**質疑** (仮称)第4こども園、子育て支援員、スクリーニング・アセスメント、チーム担任制について、中央スポーツ公園のグラウンドの芝生化について何つ。

●**市長** 近隣住民や町会への説明には、3月1日に西浦町会の役員会議に参加し説明した。子育て支援員について、令和8年度から、研修について大阪府が取りまとめる研修コースを活用する予定。チーム担任制について、実際に行うと好評の声が多く、今年3校が加わり、来年度も実施校が増える見込み。人工芝化は、雨天後すぐに活用でき、多目的に使用でき、稼働率の向上が見込まれる。利用者のけがの防止にもつながり、多くの市民に喜んでいただける施設となるよう取り組む。

●**要望** 次世代育成について、子育て支援員の保育士不足はすぐには解消されない。子育て支援員の募集は今後も増やすようお願いする。チーム担任制は今後さらに情報共有で、よりよいチーム担任制の構築をお願いする。人工芝生はデメリットを視野に入れ、グレードアップ化をお願いする。

《持続可能なまちづくりの推進力》

●**質疑** 道の駅「しらこりの郷・羽曳野」魅力向上について何つ。

●**市長** 令和9年度に道の駅開場20周年を迎えるに当たり、道の駅を運営いただく指定管理者をはじめ様々な主体と連携、協働により、施設の魅力向上について検討していく。

●**要望** 以前のアジサイのように、見てよさが分かる取組を要望する。

笹井喜世子 (日本共産党)



《公共施設のあり方と市民参加について》

●質疑 公共施設のあり方を検討する第2期アクションプラン策定は市内の検討委員会で策定となっているが、市民に深くかかわる施設であることから、市民の声を反映させる仕組み作りが必要。本市の重要施策や計画策定に、行政が民意の反映が必要と判断すれば付属機関への諮問・答申が設けられている。住民に密接にかかわる重要な施策には審議会や協議会などを設置し、市民参加の取組が必要だがその考えは。

●市長 人口減少が進むと推計される中で、公共施設の更新問題は将来世代に大きな財政負担を残すことになるため、計画的に取り組む必要がある。アクションプランの策定にあたっては、総務省が示す「公共施設総合管理計画の策定時に関する指針」に基づき改定作業を行う。市政への市民参画と公正な施策推進のためパブリックコメントを実施している。

●要望 この間の新庁舎建設計画にも第2アクションプランにも市民参画の仕組みはなく、行政が判断しないと市民参画の仕組みは作られない。パブリックコメントを実施しているが、その意見が政策決定に反映される余地はほとんどない。羽曳野市でも住民の

声が十分反映される仕組み作りのため「自治基本条例」の制定を強く要望。《公立園の果たす役割について》

●質疑 羽曳野市のこども園事業は公立の幼保連携型こども園として第3園まで進められたが(仮称)第4こども園は公私連携型認定こども園で民設民営である。子どもの権利を保障するためには、公的な責任において自治体はその役割を果たし、教育・保育の質の向上を保障することであり、それを手放すことは、自らの公的責任を放棄することにつながるが考えは。

●市長 (仮称)第4こども園は公立園の統合園であり、民設民営への移行に市が一定関与することができるようになっている。これまでも公立・民間園が密に連携・協力し、公立民間の優劣は付けられない。第4こども園の事業手法は経費の試算や比較、サウンディング調査の実施で方針を決定した。

●要望 公的責任は民間と比較するものではない。第4園は公私連携と云うが民設民営のこども園である。公立園は市町村の保育義務を遂行し、保育の質に関する責任を自治体が直接持ち、安定した運営を行う役割を担っており、この役割こそ果たすべきことを要望。《ICT教育と》

《ICT教育と》

●質疑 ICT教育が導入され5年が経つが、子どもたちの学力や集中力、考える力がどのように変化してきたのか。また検証結果から見たICT導入についての考えは。また公立諸学校の規模や適正化計画の策定に向けて、審議会報告を地域で行い、児童・生徒や市民アンケートが実施

された。しかし学校の存続は地域の大きな関心事であり重要な問題であることから、十分時間を取り進めるべきだが、今後の取組や進め方の考えは。

●市長 ICT活用と学力調査の正答率には相関があり、国でも効果が強調されていることに基づき、AIDリル等による学びと対話による学びを一体的に推進する。学校規模の適正化について審議会答申に基づき検討をすすめる。現段階は具体案の策定前段階だが、次年度より全庁的に連携し、将来推計や老朽化対策、通学路の安全性など踏まえ計画を策定していきたい。

●要望 当市でもさらに今後ICTの活用の取組がされるが、一方でICT教育による「集中力や考える力」の低下が危惧される報告もあり、子どもたちへ与える影響の検証を要望。学校の適正化については、アンケートで寄せられた意見を丁寧に取り上げ、計画策定は、意見聴取や議論ができる場を設けることを強く要望。《自治体DXの推進について》

●質疑 DX化推進計画に基づき窓口DXを推進するため、業務の減少や効率化や、コスト削減することなどが、人的、財政的負担の軽減がどのように図られ、職員数への影響は。また基礎自治体機能を運営するための必要な数や職員配置の考えは。

●市長 DX推進で業務効率が進むことにより、運営に係るコストが削減される。効率化により職員数の見直しを行う可能性はあるが、人口が減少する中で、職員数が相当数減少することが想定されることから、基礎自治機能を効果的に運営できるように職員の配置を検討していく。●要望 窓口DX推進で業務の効率化やコスト削減により、職員数を

見直し、適正な定数管理を行うことは、人員削減の方向である。しかし自治体の仕事はデジタル化が進んでも、職員でなければできない市民との対面でサービスを提供することでDX推進で職員を減らすのではなく、職員でなければできない仕事に切り替え、住民のサービス向上に取り組むこと。また防災の観点からも災害時に機能が発揮できる職員数や職員配置の確保を強く要望。《さらなる行政改革について》

●質疑 当市の財政の弾力性を示す経常収支比率は、非常に硬直した厳しい状況のことだが、今後の財政状況の見通しと考えは。また持続可能な行財政運営のため、更なる行財政改革の推進する重点は。

●市長 財政見直しは市税収の伸び悩み、扶助費の増加などで厳しい財政状況が見込まれ、施策や事業をゼロベースで見直し優先度を見極め、事業の選択と集中を強力に進める。改革の重点はこれまでの慣習にとらわれず新しい発想でスピード感を意識し取り組む。

●要望 当市の財政状況は、令和11年度では39億1,400万円の赤字見通しで、今後給食センターやこども園の新設、さらに新庁舎整備のための公債費が大きな財政負担となってくる。しかし今年度の行政改革は「第4こども園」の民設民営化、公共施設の総量を減らす見直しや、水道料金など各種料金を値上げするという受益者負担が進められ、今の物価高騰で苦しむ市民の生活に寄り添うものではない。独断専行ですすめてきた多額な新庁舎整備費負担を市民に押しつけることなく、市民ニーズにこたえる行政運営を強く求める。

百谷孝浩（大阪維新の会）



《安全・安心でいきいきとした生活の実現》から

●**質疑** どのような新技術を導入して、インフラ管理体制を構築するのか。

●**市長** 下水道調査にドローンカメラ導入と官民連携でウォータージャーナルを導入を推進する。

●**要望** 官民連携と新技術導入により、下水道の持続可能な維持管理と将来負担の軽減を要望。

●**質疑** 重層的支援体制の整備をどのように市内外と連携し、支援体制を定着させて相談体制を構築していくのか。

●**市長** 全庁的に重層推進員配置で包括的支援体制を強化し、共有対応する。

●**要望** 誰もが迷わず相談できる入口整備と、支援者が孤立しない重層的支援体制の充実を要望。

《次代につなぐ選ばれる羽曳野の未来創生》から

●**質疑** 税収確保の観点から企業誘致は重要。企業立地制度の方向性は。

●**市長** 企業立地促進へ、新規条例の年内制定を目指す。

●**要望** 本市の特性を活かした企業誘致戦略を明確にし、雇用創出と地域経済活性化を要望。

●**質疑** 公共施設再編と受益者負担見直しを含めた行財政運営をどう進めるか。

●**市長** 人口減少するなかで、施設適正化と受益者負担の適正化を検討する。

●**要望** 負担の公平性と丁寧な説明を重視し、将来世代に責任ある持続可能

な行財政改革を要望。

《くらしを支える基盤の整備》から

●**質疑** (仮称) 丹下ちびっこ広場にどんな機能を備え、地域と連携した、一時避難場所として整備するのか。

●**市長** 防災機能を備えた広場整備として地域連携を推進する。

●**要望** 地域と連携した運用体制を整え、防災と交流の拠点となる居場所の広場整備の推進を要望。

●**質疑** 農業振興地域整備計画の改定で優良農地の確保・保全と担い手確保農業活性化をどのように進めるのか。

●**市長** 特産品の苗木購入と就農支援を実施する。

●**要望** 販路拡大や担い手育成を進め、守る農業から稼げる農業への転換を図り、若手就農者の定着を要望。

●**質疑** 古市駅西側の交通混雑の課題解決に向けて、どう検討するのか。

●**市長** 駅西側駐車場活用と関係機関連携で混雑緩和対策を推進する。

●**要望** 古市駅西側の交通混雑解消に向け、関係機関と協議を重ね、古市駅前開発に向けて検証し、対策を要望。

●**質疑** 都市計画マスタープラン改定と併せて、市街化調整区域の提案基準をどのような趣旨で見直すのか。

●**市長** 調整区域に新たな提案基準で土地利用を促進し、指定沿道で事務所・倉庫設置を条件付きで可能になる。

●**要望** 市街化調整区域の新提案基準策定で、企業立地制度とも整合性を取り、計画的な土地利用と地域活性化を要望。

●**質疑** 市営向野南住宅の安全対策と、今後の方向性はどのように検討するか。

●**市長** 法定年限を迎えるため転居誘導し、地域のまちづくりを推進する。

●**要望** 入居者の生活に配慮した丁寧な転居支援と、跡地の有効活用を要望。

《安全で安らぎのある生活の実現》から

の避難所受入体制と運用方法は。

●**市長** ペット飼育スペースと人の居住スペースを分け、対応方法の周知や物資の整理、関係機関との連携に取り組む。

●**要望** 避難所開設運営マニュアルと連動したものを作成し、ペット同行避難の受入体制整備の強化を要望。

●**質疑** 恵我之荘コミュニティセンター職員配置と地域活動活性化の方策は。

●**市長** 職員常駐で地域交流拠点として活用推進する。

●**要望** 多世代が集える地域交流拠点の居場所としての活用推進を要望。

《支え合い助け合う社会の実現》から

●**質疑** 古市駅東側広場に喫煙所を設置する目的と期待される効果は。

●**市長** 受動喫煙防止や環境美化のために設置し健康被害防止等に期待する。

●**要望** 受動喫煙防止と環境美化の観点から、喫煙者と非喫煙者の双方が快適に過ごせる喫煙所の環境整備を要望。

《羽曳野の宝を守り育む》から

●**質疑** 府内初の小児神経科医巡回による発達障害のスクリーニングを小学2年生と5年生への導入経緯と事業効果は。

●**市長** 支援教育の組織的対応力底上げで切れ目ない支援強化が期待できる。

●**要望** 早期発見・早期支援の体制を強化し、切れ目ない支援を要望。

●**質疑** 学校運営協議会の人選方針と多様性および実効性の確保方法は。

●**市長** 設置規則で校長が人選し、多様な構成で協議会の実効性を確保。

●**要望** 学校現場の負担軽減配慮と、学校と地域が目標を共有した学校づくりの学校運営協議会の定着を要望。

●**質疑** 公立諸学校の規模・配置適正化計画策定のプロセスと将来像は。

●**市長** 数年かけて市民意見を踏まえ、教育委員会がまとめて計画策定する。

●**要望** 教育改革審議会の答申を踏まえ、学級数や教職員体制、通学路等を総合的に検討し、子ども達にとって最善の教育環境を第一に計画策定を要望。

●**質疑** 教育研究所を西浦幼稚園跡地へ移転する目的と本来の役割は。

●**市長** スペース確保で様々な体験と、心身両面に効果が期待でき、不登校支援や教科書センター機能の役割がある。

●**要望** 学校との連携強化と、更なる不登校支援や教育相談機能の充実を図り、社会的自立へ繋げる運営を要望。

《持続可能なまちづくりへの推進力》から

●**質疑** 大屋根リング木材リユース検討の経緯と新庁舎での活用方法は。

●**市長** 基本設計者より提案で、家具への再加工を想定している。

●**要望** 万博レガシーとして、環境配慮と実用性を発信する庁舎整備を要望。

●**質疑** 道の駅の更なる魅力向上の方向性と地域経済・観光への波及効果は。

●**市長** 関係団体と連携で魅力発信や誘客、販路拡大等、相乗効果を図る。

●**要望** 道の駅の魅力向上を図り、ふるさと納税を提案。観光振興と地域経済のさらなる活性化を要望。

《その他の質疑》

●**総合戦略の推進について**

●**行政DXについて**

●**充電式電池を含む小型家電製品の回収BOXについて**

●**通所型サービス事業拡充について**

●**子育て支援員について**
●**峰塚公園管理棟を活用した歴史資料館について**
●**旧浅野家住宅について**

花川雅昭 (市民クラブ)



《市政運営全般について》

●質疑 就任して6年目を迎え、これまでの施策の総括とこれからの羽曳野未来創生の骨格と基礎概念について。

●市長 これまでの前例にとらわれることなく、スピード感を持って果敢に挑戦してきた。子ども・子育て、保育施策や地域資源を活用する施策は、重点的に進めたことで、少しずつ実が結び始め、市民にも実感していただいている。歴史や文化、豊かな自然や特産品など、当市が持つポテンシャルが新たな未来を築く町を目指していきたい。

●要望 未来創生に向けてのスピード感と歴史文化の位置づけは評価する。子育てや教育の支援策は、多くの保護者間で評価されている。子育てや教育に関わる施策の充実を強く要望する。

●質疑 令和8年度の当初予算の編成における主眼について。

●市長 人口減少による市税収入の伸び悩み、高齢化社会の扶助費の増加など厳しい財政状況が続く。限りある財源の中で施策や事業の選択と集中を進め、持続可能な行財政運営を実現する。

●要望 質の高い行政サービスを安定的に提供することは行政としての義務。社会経済情勢の変化に対応する強靱な財政構造を大いに期待する。

●質疑

理想の職員像について。

●市長 羽曳野を愛し、市民に信頼され、将来を見据え、自ら考え行動する。行政のプロフェッショナルとして、課題を発見し、分析し、解決、協働するような職員が理想の職員像と考える。

●要望 職員の人材育成には、これまで以上のスキームを確立することが課題であり、人口減少やDXの推進に伴う適正運営を大いに期待する。

●質疑 今まで先延ばしされ山積している課題の解決について。

●市長 多額の費用を要する施設整備実現に向け、時期を逸することなく決断してきた。念願の給食センターの供用開始。市役所本庁舎は魅力的な市のランドマークとしての建て替え整備を進めている。DXや業務改革を推進し、効率化、高度化を図り、持続的に市民サービスの提供を行い、施設のダウンサイジングや集約化など抜本的な見直しによる施設の最適化が課題である。

●要望 多額の事業費が必要な施策については、パブリックコメントや市民アンケートなど適切な対応を堅実に進められている。今後、数々の課題に対し、財政状況と市民目線を基軸に事業の推進をお願いする。

●質疑 国政選挙の結果から、維新の会の首長として、そして羽曳野市のかじ取り役としての見解と抱負について。

●市長 自民党と日本維新の会の議席を大きく伸ばすこととなり、本市としては、国、府、市の連携がスムーズになることで重点施策が具体的に前進する好機であると期待をしている。

●要望 国政とのパイプが太くなり、多くの課題解決と事業の推進、新規事業の創出など、大いに期待する。

●質疑 新しい都市基盤整備や将来の都市構想ビジョンについて。

●市長 道路ネットワークの充実により周辺都市との連携や都市機能の集積を強化する。また戦略的な視点で都市機能の誘導や適切な公共施設等の配置、企業立地など、人口構造の変化に対応した都市空間の構築に取り組んでいく。

●要望 広域的な道路ネットワークの整備の必要性を訴える。市民の方が豊かな暮らしを実現する都市羽曳野実現に向け、邁進することをお願いする。

《安全で安らぎのある生活の実現について》

●質疑 市民を災害から守るための行政施策と情報共有体制について。

●市長 避難所の環境改善として、体育館の空調設備の導入、大型防災備蓄倉庫や避難所防災倉庫の整備、民間事業者や医療関係機関との災害時応援協定など連携強化を迅速で的確に対策できるように備えている。また、本市が発表する避難情報を入力する方法も含め、広報紙やSNS、地域防災講演会などでお伝えする。市民の皆様を守ることは私の使命と考える。

●要望 市民の生命を守るため、スピード感を持つための対応はとも評価する。防災施策の充実と体制強化を要望する。

《支え合い助け合い》

●質疑 社会的実現について。福祉施策の拡充と介護支援について。

●市長 地域住民が安心して住み慣れた場所で自分らしい生活を送れるような介護予防施策の強化を図り、地域共生社会の実現に積極的に取り組む。

●要望 これからも市民の地域共生社会への実現の推進を強く要望する。

《羽曳野の宝を守り育むについて》

●質疑 全国学力・学習状況調査結果から見る学校教育とICT環境下での子どもらしさについて。

●市長 調査結果から、児童・生徒の自己肯定感が年々向上している。体づくりや、教員を増やしての教科担任制など、学習環境を充実させてきた成果が現れた。また子どもらしさは、未知の事象に目を輝かせ、仲間と協力して答えを探る心の躍動そのものである。ICTは発見などに心震わせる主体的な学びを引き出す道具と考える。

●要望 ICT環境下での実体験とデジタルを組み合わせ、子どもたちの好奇心や探究心が芽生え、それらを受け入れできる教育環境の充実を要望する。

《持続可能なまちづくりへの推進力について》

●質疑 行政におけるICT環境でのデジタルテクノロジの普及とコミュニケーション。そして未来創生に向けてのさらなる魅力向上の取り組みについて。

●市長 デジタル化により効果的なサービス提供できるものは、抜本的に見直し、結果的に市民にとって利便性の高いサービスを実現する。今後、直面するあらゆる場面で行財政改革を推進し、持続可能な地域社会を創造する。私が思い描く市の将来像をしっかりと認識し、未来を切り開く、みんなの思いが形になる、どんどんよくなる羽曳野市の実現に向け進めていく。

●要望 行政並び市民生活でICT環境が進化する中で、市民サービスの向上を要望する。答弁から、豊かな地域資源を生かしたまちづくりへの強い意気込みを感じた。

阪倉禎明

(自由民主党・もつと羽曳野議員団)



《恵我ノ荘駅前・郡戸大堀線》

整備について》

●**質疑** 恵我ノ荘駅前広場の整備と郡戸大堀線全線開通に向けた用地買収及び工事着手の見通しについて伺う。

●**市長** 駅前南側広場はこれまで取得した土地取得特会から買戻し完了次第、工事に着手する予定。郡戸大堀線は残る用地買収を進め土地の取得が出来次第工事に入る。

●**要望** 本事業は長年地域住民が待ち望んでいる最優先課題である。用地取得において地権者の方々への誠実かつ粘り強い交渉に主力を注いで頂くよう要望する。

《ハザードマップの有効活用について》
●**質疑** ハザードマップはどのように改訂されるのか。

●**市長** 令和8年度のハザードマップは外水及び内水氾濫による浸水想定状況を見開きページで掲載する。

●**要望** ハザードマップを活用した町会単位でのワークショップなど、市民が避難行動を具体的にイメージできる施策を強く要望する。

《防災備蓄について》

●**質疑** 防災備蓄品はどのように拡充されているのか。

●**市長** 避難所のプライバシーの確保や感染症対策のため簡易間仕切り、折りたたみベッドを各240台購入。

●**要望** 避難所では口腔ケアを徹底することが感染症予防、関連死を防ぐ上で重要である。今後、断水でも使用可能な液体歯磨きや口腔ケア用品の備蓄品の拡充を強く要望する。

《リチウムイオン電池の回収について》

●**質疑** 小型家電回収ボックス設置による資源化促進とリチウムイオン電池等の対策について伺う。

●**市長** 市内の3箇所に回収ボックスを設置し、適切な処理を推進していく。

●**要望** ごみ収集車、処理施設の火災が増加している。火災予防、リサイクルの観点から更なる回収拠点拡充を要望する。

《独居高齢者、認知症支援の強化について》

●**質疑** 第10期高齢者いきいき計画等における認知症支援の強化について伺う。

●**市長** 認知症地域支援推進員・認知症初期集中支援チームを配置し、認知症予防を進めていく。

●**要望** 今後30年で高齢者の3人に1人が認知症患者及び予備群になり、介護保険料も30年後には6,000円から15,000円になると予測されている。この危機を回避するため発症を遅らせる『予防策』に予算と知恵を重点的に投入するよう要望する。

《学校給食について》

●**質疑** 小学校給食費の無償化を今後も恒久的に維持し、中学校へ拡大していくための決意を伺う。

●**市長** 小学校給食費は国から児童一人当たり月5,200円が交付される。不足分は市が負担し来年度より小学校給食完全無償化を実施予定。中学校においては国政における3党合意の趣旨に対し、早期実現に向け働きかけていく。

●**要望** 国や府の動向を待つという受け身の姿勢ではなく、本市が独自に小中学校の給食費完全無償化の旗印を早期に掲げることこそ、子育て世代の流入を促す最大の呼び水となる。早期実現を強く要望する。

《市役所・新庁舎整備について》

●**質疑** 新庁舎整備において、万博の大屋根リング木材をリユースする計画が進められているがこの取組みについて伺う。

●**市長** 無償で譲渡を受ける予定であるため、材料費はかからない。設置後も低コストで長期間利用できるような適切な維持管理に努めていく。

《その他の質疑》

●**質疑** 新庁舎整備において、万博の大屋根リング木材をリユースする計画が進められているがこの取組みについて伺う。

●**市長** 無償で譲渡を受ける予定であるため、材料費はかからない。設置後も低コストで長期間利用できるような適切な維持管理に努めていく。

●**要望** 建設費が当初計画から大幅に増額されている現状に対し、市民から不安や懸念の声が寄せられていることを重く受け止めなければならぬ。北海道八雲町では資材高騰による大幅な予算超過に対し、将来にわたる町民の負担を看過できないとし、

設計を白紙に戻し、再設計を行う決断を下した。本市においても社会情勢の変化に伴う増額をそのまま追認するのではなく、デザイン、意匠や規模、素材選びに至るまで、いま一度コストカットを図ることを求める。天然木材は将来的に定期的な塗装や修繕といったランニングコストを継続的に発生させる。数十年後の維持管理費が市民の負担を圧迫しないよう実効性のあるメンテナンス計画の実行を求める。一度決めたから進むのではなく、市民のために最善の判断を下す。市民の大切な血税が投入される事業だからこそ、コスト意識と必要であれば計画を見直す柔軟な姿勢をもって事業に望むことを切に要望する。

●**羽曳が丘西65号線整備について**
●**西浦受水場の設備更新効果と将来的な水道料金の適正化について**
●**丹下ちびっこ広場の一時避難場所としての機能分担と維持管理について**
●**がん検診の拡充について**
●**障害者支援について**
●**就学前教育の再編、3歳児保育の質的担保について**
●**歴史資産の観光活用について(峰塚公園管理棟の歴史資料館化)**
●**ふるさと納税の戦略について**
●**窓口改革とDXについて(書かない窓口導入による市民の待ち時間削減と事務効率化の目標)**

設計を白紙に戻し、再設計を行う決断を下した。本市においても社会情勢の変化に伴う増額をそのまま追認するのではなく、デザイン、意匠や規模、素材選びに至るまで、いま一度コストカットを図ることを求める。天然木材は将来的に定期的な塗装や修繕といったランニングコストを継続的に発生させる。数十年後の維持管理費が市民の負担を圧迫しないよう実効性のあるメンテナンス計画の実行を求める。一度決めたから進むのではなく、市民のために最善の判断を下す。市民の大切な血税が投入される事業だからこそ、コスト意識と必要であれば計画を見直す柔軟な姿勢をもって事業に望むことを切に要望する。