



子どもから大人まで楽しめる
♪ 夏季限定 8月20日(金) まで

はびきのもん
羽曳野産フェア



はびきの

広 報

8 2010
AUGUST No.586

2010年8月1日発行

発行 羽曳野市 市長公室 秘書課
〒583-8585 羽曳野市菅田4-1-1
072-958-1111 (代表)

URL <http://www.city.habikino.osaka.jp/>

E-mail mailbox@city.habikino.osaka.jp



カメラ付き携帯電話のバーコードリーダーで
左のQRコードを読み取ってください。「モ
パルシティはびきの」をご覧くださいませ
す (QRコードは関デソウウェブの登録
商標です)。

今月の表紙
7月20日より夏季限定で、LICはびきのの
にオープンしている「羽曳野産(はびきののもん)
フェア」の風景です。子どもから大人まで楽し
める限定イベントとなっております。
この夏、ぜひお立ち寄りください。

も く じ

- 1 表紙
- 2 ウィーン展・平和展・羽曳野産フェア
- 4 グレーブヒル宿泊・市民プール
- 5 市職員募集・柏羽藤消防吏員募集ほか
- 6 市内循環バス
- 10 LICはびきの
- 11 市民大学
- 14 青少年児童センター・サラダボール
- 15 図書館だより・白鳥児童館
- 16 高年介護課
- 17 国民年金・かかりつけ健康メール・東洋医療
- 18 健康ファミリー
- 20 子育て支援センター
- 22 街かどから
- 24 下水道
- 25 制度・お知らせ・スポーツ
- 38 相談窓口
- 39 市民のページ・風流韻事
- 40 社協・警察



羽曳野市

市章は「羽」の文字を抽象的に図案化し、シンプル
に表現したもの。鳥のはばたきのような市の雄飛と
発展性を示しています。

面積…26.44km²

人口…118,857人(前月比-43)

男… 56,937人

女… 61,920人

世帯… 48,691

(平成22年6月30日現在)

羽曳野市ウィーン展

～ウィーン市ヒーティング友好交流都市提携 15 周年

8/7(土)10:00～20:00 8/8(日)10:00～16:00

☆オープニングセレモニー 7 日(土) 10:00～

☆ウィーン・平和 パネル展

◇友好都市オーストリア・ウィーン

《ウィーンの世界史・伝統芸能》

《友好都市 15 年のあゆみ》ほか

◇平和や戦争について考えてみませんか?

《大阪・広島を終戦直後の様子》

《世界の難民の実態とその支援活動》ほか



☆映画上映

◇「はだしのゲン (アニメ版) ①・②」

7 日(土) ① 13:00～14:25 ② 14:30～16:00

8 日(日) ① 10:30～11:55 ② 12:30～14:00

◇「男はつらいよ 第 41 話 寅次郎心の旅路」

7 日(土) 16:15～18:10

8 日(日) 14:15～16:10



☆「平和の絵・写真」 入賞作品 表彰式 7 日(土)

募集期間 6 月 28 日～7 月 9 日に

「絵画・ポスターの部」「写真の部」へ

ご応募いただいた作品から、オープニング
セレモニーにて入賞作品の表彰式を行います



☆たそがれコンサート 7 日(土) 18:30～

出演：羽曳野市民ウィンドオーケストラ

☆コーラスコンサート 8 日(日)

① 11:00～12:00 ② 14:00～15:00

出演：大阪教育大学コーラスセッション

曲目：流浪の民、Ave Maria、ふるさと他

※曲目は変更する場合があります



☆国際平和関係パネルの展示など

協力：(独) 国際協力機構 大阪国際センター (JICA 大阪)

☆ウィーンのエデュケーション

ドミニカーナ学園と駒ヶ谷小学
校との教育実習を通じた交流に
ついて実習生が報告します

☆戦時中の生活用品や 遺品の展示

当時の貴重な品を展示します

協力：羽曳野市戦没者遺族会

羽曳野市は非核平和宣言都市として、
長崎県にて 8 月 9 日(月)に開かれる平
和式典へ、はびきの市民フェスティ
バルなどで皆様に折っていただいた
「万羽鶴」を届けます。



&特別平和展

・終戦65周年記念事業～

LICはびきのにて開催!

☆ハートの風船配布 7日(土)・8日(日)

～平和の願いをこめて風船を配布します～

両日① 10:30～② 13:30

<各回先着 200個 配布>

☆平和の夕べ“縁日”開催 7日(土)

15:00～20:00

やきそば・かき氷・たこせん・ジュース

クラフト作成・スーパーボールすくいなど

☆オーストリアのワイン&
洋菓子等の物産展

オーストリアのワインや洋菓子・雑貨小物
などの販売をします

☆オーストリアの
民族衣装で記念撮影

民族衣装を着て記念撮影をしませんか?

ウィーン展&特別平和展の問合せ

羽曳野市市民人権部

市民協働ふれあい課・人権推進課

072-958-1111

内線 (1070・1080・1053・1054)

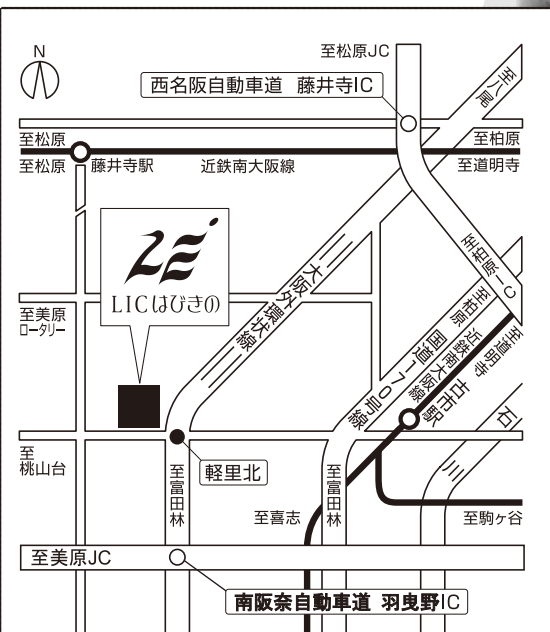

交通アクセス

電車:近鉄南大阪線「古市」駅下車西へ徒歩10分

バス:近鉄バス「軽里1丁目」バス停

お車:大阪外環状線「軽里北」交差点

は び きの も ん 羽 曳 野 産 フ エ ィ ア

子どもから大人まで楽しめる夏季限定イベント

8月20日(金)まで

※8月7日(土)はお休みいたします

昼の部 午前11時～午後5時

・駄菓子販売

・いちじくジャムなど羽曳野市の特産品販売

・カメラマローソク販売など

・羽曳野市交流都市などの特産品

・オーストリアの雑貨小物販売

・ウィーン市ヒーティング

・友好交流都市提携15周年記念

・コーヒーやソフトドリンクの販売



<カメラマローソク>

<ウィーン雑貨>

<駄菓子>

— 峯 屋 —

み・ね・や

(会場: LIC はびきの内)



<店内風景>

羽曳野産フェア「峯屋」の問い合わせ先
主催 株式会社みのり
《LICはびきの 指定管理者》
072-958-1111

夜の部 午後5時30分～午後9時

・地元食材を活かした料理
・羽曳野産ワイン・梅酒
・羽曳野市交流都市などの日本酒
・オーストリア産ワイン など



<ワイン飲みくらべセット>

※写真はイメージです。実際の商品とは異なる場合があります。

市民プール

をご利用ください

夏

大プールとファミリープールがあり、家族そろって楽しめます。なお、大プール10コースのうち、2コースを健康増進と体力づくりのためのコースとしています（ただし、入場者の状況などにより、設けない場合もあります）。

期 間：8月31日まで

時 間：① 9:30～11:30 ② 12:00～14:00
③ 14:00～16:00 ④ 16:00～18:00

料 金：1回あたり、大人200円、中学生以下100円

場 所：市民体育館（西浦）の北側

※盗難防止のため、貴重品を持参しないでください。

問合せ：市民プール TEL 957-1119

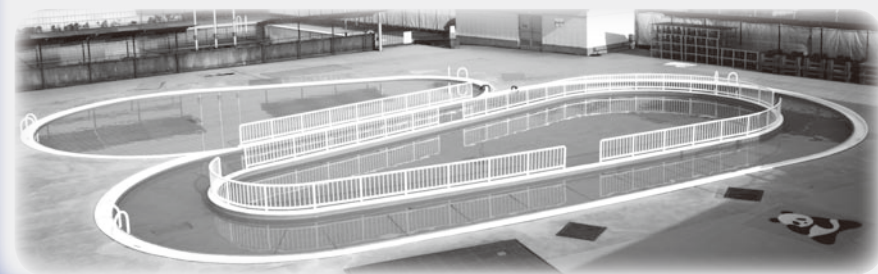

◎施設の概要

所在地：羽曳野市西浦 1047 番地
(設備)

- ☆25mプール 25m×10m (10コース)
水深1.1m～1.3m
- ☆リバープール 水深0.6m
- ☆子供プール 水深0.6m～0.7m
- ☆幼児プール 水深0.3m～0.4m
- ☆更衣ロッカー 880個 (有料100円)
- ☆駐車場 40台

※市民体育館駐車場も一部利用可

グレイプヒルスポーツ公園宿泊室オープン！

グレイプヒルスポーツ公園キャンプ場「ふれ愛広場」に加えて、公園内管理棟の2階が宿泊利用できるようになりました。

キャンプはしてみたいけれどテントで寝るのはちょっと・・・というグループや小さなお子様がいるグループ、スポーツサークルの合宿など、スポーツ公園利用者であれば利用の単位は問いません。

◎グレイプヒル宿泊室ご利用案内

施設概要：宿泊室、洗面・湯沸かし室、貴重品ロッカー、コインシャワー、更衣室、ベッド、給湯ポット、湯呑など

申 込：利用日の2カ月前から7日前までに所定の申込用紙に必要事項を記入の上、グレイプヒルスポーツ公園管理事務所まで申し込んでください。

※電話申込は受付しません。(予約状況確認は可能)

利用時間：17:00～翌9:00

問 合 せ：ご不明な点などは、
グレイプヒルスポーツ公園管理事務所
駒ヶ谷 850 番地 TEL072-958-5511
へお問い合わせください。



○「ふれ愛広場」キャンプ場および宿泊室利用料金案内

キャンプサイト	宿泊キャンプ	1区画1泊	¥1,500
	日帰りキャンプ	1区画2時間	¥500
管理棟宿泊室	専用利用料 (貸切)	1泊 (何人の利用でも同額)	¥12,000
	個人利用料 (他団体との共用有)	1人1泊	小人 (4歳以上小学生以下) ¥500
			大人 (中学生以上) ¥1,000

(本市の区域内に在住、在勤、在学をする者以外の者が利用する場合は、上記料金の2倍の額。)

附帯設備等利用料金

区分	単位	料金 (円)	区分	単位	料金 (円)
コインシャワー	1回	100	炊飯用食器	1セット	500
キャンプ用具	1セット	500	バーベキューグリル	1セット	500
炊飯用具	1セット	500	宿泊室用寝具	1セット	500

羽曳野市職員募集

次のとおり募集します。詳しくは、8月16日(月)から羽曳野市ウェブサイトに掲載する「職員採用試験実施要綱」をご覧ください。インターネットの閲覧ができない方は、市役所および支所に要綱を設置しますので、ご利用ください。要綱は、郵便でも請求できます。返信用封筒(140円切手貼付、A4サイズ)に住所、氏名を記載して、人事

課まで送付してください。

(受験できる人)

○地方公務員法第16条に規定する欠格条項に該当しない人

○自力で通勤が可能で、職務遂行にあたって介護者を必要としない人

○活字印刷文による出題に対応できる人

1. 大学卒業(大学卒業程度)区分・高校卒業(高校卒業程度)区分

試験区分	採用予定数	受 験 資 格
事務職上級	10人程度	昭和55年4月2日～平成元年4月1日生まれ 大学卒業程度
事務職上級(社会福祉士)	2人程度	昭和50年4月2日～平成元年4月1日生まれ 大学卒業程度。社会福祉士または社会福祉主事任用資格所有者を有しているか平成23年3月31日までに取得見込みの人
事務職初級A	2人程度	昭和60年4月2日～平成5年4月1日生まれ 高校卒業程度。4年制大学卒業者は不可
事務職初級B	2人程度	昭和55年4月2日～平成5年4月1日生まれ 高校卒業程度。身体障害者手帳の交付を受けている人

2. 有資格者区分 ※有資格者区分で採用した方を一般事務職場に配属する場合があります。

試験区分	採用予定数	受 験 資 格
管理栄養士	2人程度	昭和55年4月2日～平成3年4月1日生まれで、管理栄養士免許を有しているか、平成23年3月31日までに取得見込みの人
保育士	3人程度	昭和60年4月2日～平成3年4月1日生まれで、保育士資格を有しているか、平成23年3月31日までに取得見込みの人
幼稚園教諭	3人程度	昭和60年4月2日～平成3年4月1日生まれで、幼稚園教諭免許を有しているか、平成23年3月31日までに取得見込みの人

要綱配布場所 総合案内カウンター(市役所1階)、支所
試 験 日 平成22年9月19日(日)

受 付 期 間 平成22年8月30日(月)～9月6日(月)
問 合 せ 市長公室人事課 ☎072-958-1111

※試験の内容については、一切お答えできません。

柏原羽曳野藤井寺消防組合消防吏員募集

◇採用人員 消防吏員A 1人程度 消防吏員B 2人程度
◇受験資格 消防吏員A(昭和60年4月2日から平成元年4月1日までに生まれ、平成23年3月までに大学を卒業(見込み)の者)
消防吏員B(昭和62年4月2日から平成5年4月1日までに生まれ、平成23年3月までに高校・短期大学・高等専門学校を卒業(見込み)の者)

◇試験要綱配布場所 右表のとおり
◇試験要綱配布期間 8月16日(月)から9月6日(月)まで
◇願書受付期間 8月30日(月)から9月6日(月)(9時～17時)
※9/4と9/5は受付不可

◇願書受付場所 柏原羽曳野藤井寺消防組合消防本部総務課
◇試験日 一次試験:9月19日(日)(筆記試験・体力試験)
二次試験:10月未予定

※一次試験合格者対象に二次試験(面接、小論文、健康診断など)実施

◇問合せ

藤井寺市青山3-613-8
柏原羽曳野藤井寺消防組合消防本部
総務課 人事係 (TEL 072-958-9926)
採用試験に関する詳細は当消防本部
ウェブサイトにてご覧いただけます。
<http://www.khf119-osaka.jp>



	住 所	署 所 名
配 布 場 所	藤井寺市青山3-613-8	当消防本部総務課
	藤井寺市国府1-1-8	藤井寺分署
	柏原市河原町1-90	柏原出張所
	柏原市国分本町2-5-5	国分出張所
	羽曳野市羽曳が丘4-14-18	羽曳野出張所
	羽曳野市島泉8-8-2	高鷲出張所

平成22年度・新規採用職員紹介



羽曳野が笑顔溢れる街になるように、新しい風吹かせます!!

市民課 芝池 祐太



皆さんのことが大好きです。これから羽曳野に精一杯、恩返ししていきたいです。

学校教育課 藤原 佑気



一人前の市職員になれるよう、日々勉強していきます。

社会教育課 北裏 友紀



市民の皆様により良いサービスを提供できるよう頑張ります。

高年介護課 村岡 智史



「すべては羽曳野市民のために」をモットーに全身全霊がばります。

保険年金課 中村 哲也

公共施設循環バス

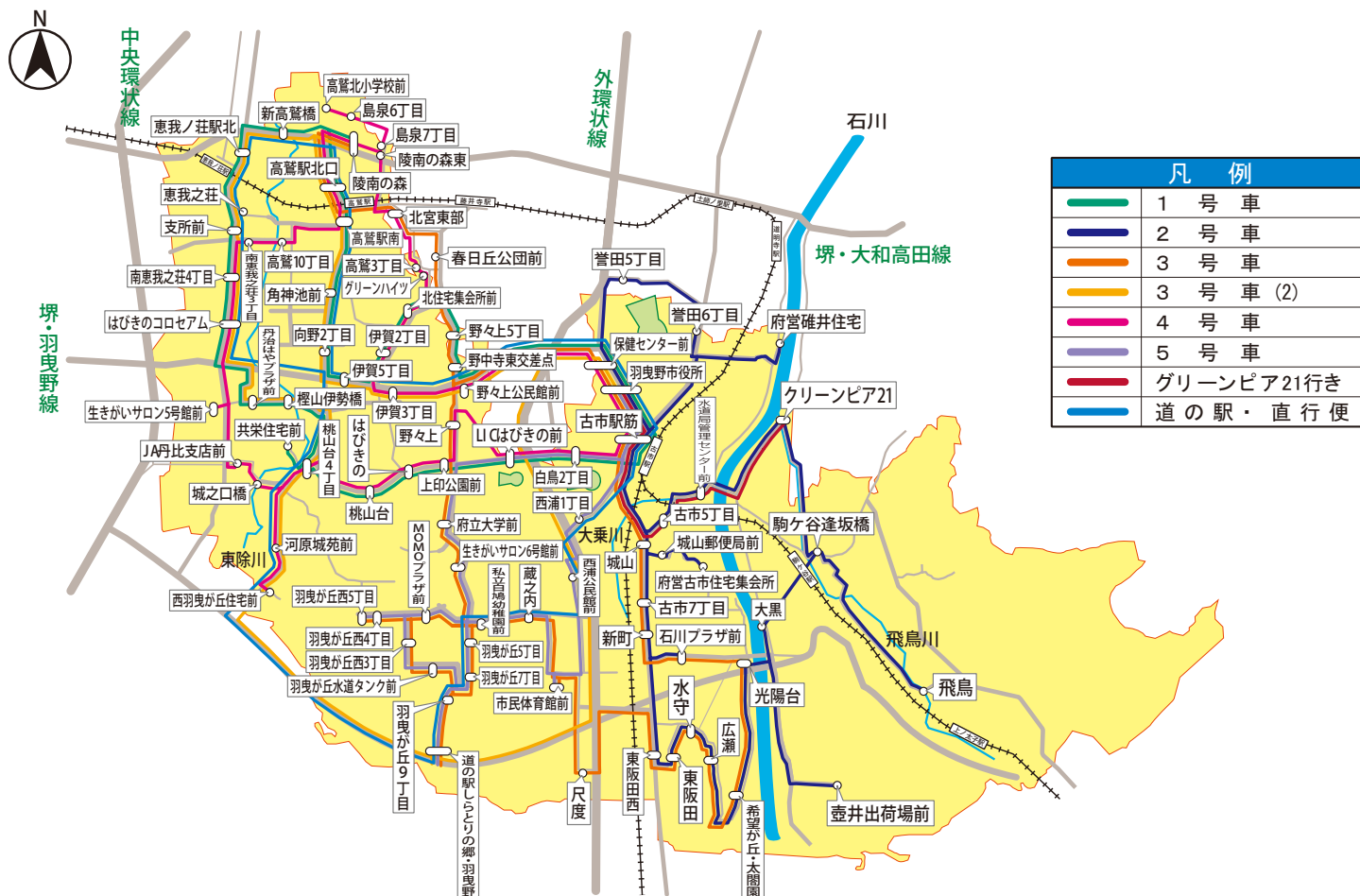

* 気象状況などにより予告なく運休する場合がありますので、あらかじめご了承ください。

* 交通事情などにより多少の時間は、前後することがあります。

(管財用地課 内線 1900・1912)

公共施設循環バス時刻表

1号車(日・祝は運休です)

平成22年4月1日改正

バス停留所	午前の便	午後の便
発 羽 曳 野 市 役 所	9:00	13:10
↓ 古 市 駅 筋	9:02	13:12
↓ 白 鳥 2 丁 目	9:05	13:15
↓ L I C は び きの 前	9:07	13:17
↓ 上 印 公 園 前	9:09	13:19
↓ は び きの	9:10	13:20
↓ 桃 山 台	9:11	13:21
↓ 桃 山 台 4 丁 目	9:12	13:22
↓ 共 栄 住 宅 前	9:13	13:23
↓ 桃 山 台 4 丁 目	9:14	13:24
↓ 檜 山 伊 勢 橋	9:16	13:26
↓ 丹 治 は や プ ラ ザ 前	9:17	13:27
↓ は び きの コ ロ セ ア ム	9:23	13:33
↓ 南 恵 我 之 荘 4 丁 目	9:24	13:34
↓ 支 所 前	9:25	13:35
↓ 恵 我 ノ 荘 駅 北	9:27	13:37
↓ 新 高 鷲 橋	9:30	13:40
↓ 陵 南 の 森	9:42	13:52
↓ 高 鷲 駅 北 口	9:44	13:54
↓ 高 鷲 駅 南	9:46	13:56
↓ 角 神 池 前	9:48	13:58
↓ 向 野 2 丁 目	9:49	13:59
↓ 伊 賀 5 丁 目	9:52	14:02
↓ 伊 賀 2 丁 目	9:53	14:03
↓ 北 住 宅 集 会 所 前	9:54	14:04
↓ 野 々 上 5 丁 目	9:56	14:06
↓ 野 中 寺 東 交 差 点	9:57	14:07
↓ 保 健 セ ン タ ー 前	10:00	14:10
終 羽 曳 野 市 役 所	10:01	14:11

バス停留所	午前の便	午後の便
発 羽 曳 野 市 役 所	10:40	15:20
↓ 保 健 セ ン タ ー 前	10:41	15:21
↓ 野 中 寺 東 交 差 点	10:44	15:24
↓ 野 々 上 5 丁 目	10:45	15:25
↓ 北 住 宅 集 会 所 前	10:47	15:27
↓ 伊 賀 2 丁 目	10:48	15:28
↓ 伊 賀 5 丁 目	10:49	15:29
↓ 向 野 2 丁 目	10:52	15:32
↓ 角 神 池 前	10:53	15:33
↓ 高 鷲 駅 南	10:55	15:35
↓ 高 鷲 駅 北 口	10:57	15:37
↓ 陵 南 の 森	11:10	15:50
↓ 新 高 鷲 橋	11:12	15:52
↓ 恵 我 ノ 荘 駅 北	11:15	15:55
↓ 支 所 前	11:17	15:57
↓ 南 恵 我 之 荘 4 丁 目	11:18	15:58
↓ は び きの コ ロ セ ア ム	11:19	15:59
↓ 丹 治 は や プ ラ ザ 前	11:25	16:05
↓ 檜 山 伊 勢 橋	11:26	16:06
↓ 桃 山 台 4 丁 目	11:28	16:08
↓ 共 栄 住 宅 前	11:29	16:09
↓ 桃 山 台 4 丁 目	11:30	16:10
↓ 桃 山 台	11:31	16:11
↓ は び きの	11:32	16:12
↓ 上 印 公 園 前	11:33	16:13
↓ L I C は び きの 前	11:35	16:15
↓ 白 鳥 2 丁 目	11:37	16:17
↓ 古 市 駅 筋	11:40	16:20
終 羽 曳 野 市 役 所	11:42	16:22

2号車 (日・祝は運休です)

	バス停留所	午前の便	午後の便
発	羽 曳 野 市 役 所	9:00	13:10
↓	古 市 駅 筋	9:02	13:12
↓	古 市 5 丁 目	9:04	13:14
↓	水道局管理センター前	9:05	13:15
↓	ク リ ー ン ピ ア 2 1	9:08	13:18
↓	駒 ケ 谷 逢 坂 橋	9:10	13:20
↓	飛 鳥	9:12	13:22
↓	大 黒	9:18	13:28
↓	壺 井 出 荷 場 前	9:20	13:30
↓	光 陽 台	9:23	13:33
↓	希 望 が 丘 ・ 太 閤 園	9:25	13:35
↓	広 瀬	9:26	13:36
↓	水 守	9:27	13:37
↓	東 阪 田	9:28	13:38
↓	東 阪 田 西	9:29	13:39
↓	石 川 プ ラ ザ 前	9:31	13:41
↓	新 町	9:32	13:42
↓	古 市 7 丁 目	9:33	13:43
↓	城 山 郵 便 局 前	9:36	13:46
↓	府 営 古 市 住 宅 集 会 所	9:37	13:47
↓	古 市 駅 筋	9:42	13:52
↓	府 営 碓 井 住 宅	9:47	13:57
↓	萱 田 6 丁 目	9:50	14:00
↓	萱 田 5 丁 目	9:53	14:03
↓	保 健 セ ン タ ー 前	9:55	14:05
終	羽 曳 野 市 役 所	9:56	14:06

	バス停留所	午前の便	午後の便
発	羽 曳 野 市 役 所	10:40	15:20
↓	保 健 セ ン タ ー 前	10:41	15:21
↓	萱 田 5 丁 目	10:43	15:23
↓	萱 田 6 丁 目	10:46	15:26
↓	府 営 碓 井 住 宅	10:49	15:29
↓	古 市 駅 筋	10:54	15:34
↓	城 山 郵 便 局 前	10:59	15:39
↓	府 営 古 市 住 宅 集 会 所	11:00	15:40
↓	古 市 7 丁 目	11:03	15:43
↓	新 町	11:04	15:44
↓	石 川 プ ラ ザ 前	11:05	15:45
↓	東 阪 田 西	11:07	15:47
↓	東 阪 田	11:08	15:48
↓	水 守	11:09	15:49
↓	広 瀬	11:10	15:50
↓	希 望 が 丘 ・ 太 閤 園	11:11	15:51
↓	光 陽 台	11:13	15:53
↓	壺 井 出 荷 場 前	11:16	15:56
↓	大 黒	11:18	15:58
↓	飛 鳥	11:24	16:04
↓	駒 ケ 谷 逢 坂 橋	11:26	16:06
↓	ク リ ー ン ピ ア 2 1	11:28	
↓	水道局管理センター前	11:31	16:11
↓	古 市 5 丁 目	11:32	16:12
↓	古 市 駅 筋	11:34	16:14
終	羽 曳 野 市 役 所	11:36	16:16

3号車 (1) (日・祝は運休です)

	バス停留所	午前の便
発	羽 曳 野 市 役 所	9:00
↓	古 市 駅 筋	9:02
↓	城 山	9:04
↓	古 市 7 丁 目	9:05
↓	新 町	9:06
↓	石 川 プ ラ ザ 前	9:07
↓	光 陽 台	9:08
↓	希 望 が 丘 ・ 太 閤 園	9:10
↓	広 瀬	9:11
↓	水 守	9:12
↓	東 阪 田	9:13
↓	東 阪 田 西	9:14
↓	尺 度	9:23
↓	市 民 体 育 館 前	9:26
↓	蔵 之 内	9:27
↓	私 立 白 鳩 幼 稚 園 前	9:28
↓	M O M O プ ラ ザ 前	9:29
↓	羽 曳 が 丘 西 4 丁 目	9:30
↓	羽 曳 が 丘 西 5 丁 目	9:31
↓	羽 曳 が 丘 西 3 丁 目	9:32
↓	羽 曳 が 丘 水 道 タ ン ク 前	9:33
↓	羽 曳 が 丘 9 丁 目	9:34
↓	道の駅しらとりの郷	9:35
↓	羽 曳 が 丘 7 丁 目	9:42
↓	羽 曳 が 丘 5 丁 目	9:43
↓	生 か ん ざ ゐ ン 6 号 館 前	9:44
↓	府 立 大 学 前	9:45
↓	野 々 上	9:46
↓	野 々 上 5 丁 目	9:48
↓	春 日 丘 公 団 前	9:50
↓	北 宮 東 部	9:51
↓	高 鷲 駅 北 口	9:53
↓	陵 南 の 森	10:02
↓	北 宮 東 部	10:08
↓	春 日 丘 公 団 前	10:09
↓	野 々 上 5 丁 目	10:11
↓	野 中 寺 東 交 差 点	10:12
↓	保 健 セ ン タ ー 前	10:15
終	羽 曳 野 市 役 所	10:16

3号車 (2)

	バス停留所	午前の便
発	羽 曳 野 市 役 所	10:40
↓	保 健 セ ン タ ー 前	10:41
↓	野 々 上 公 民 館 前	10:44
↓	伊 賀 3 丁 目	10:45
↓	伊 賀 5 丁 目	10:46
↓	向 野 2 丁 目	10:48
↓	角 神 池 前	10:49
↓	高 鷲 駅 南	10:50
↓	高 鷲 駅 北 口	10:53
↓	陵 南 の 森	11:00
↓	新 高 鷲 橋	11:02
↓	恵 我 ノ 荘 駅 北	11:05
↓	支 所 前	11:07
↓	南 恵 我 之 荘 4 丁 目	11:08
↓	は び き の コ ロ セ ア ム	11:09
↓	丹 治 は や プ ラ ザ 前	11:15
↓	樫 山 伊 勢 橋	11:16
↓	桃 山 台 4 丁 目	11:18
↓	河 原 城 苑 前	11:20
↓	道の駅しらとりの郷	11:28
↓	保 健 セ ン タ ー 前	11:43
終	羽 曳 野 市 役 所	11:44

3号車 (1)

バス停留所		午後の便
発	羽 曳 野 市 役 所	13:10
↓	保 健 セ ン タ ー 前	13:11
↓	道の駅しらとりの郷	13:28
↓	河 原 城 苑 前	13:34
↓	桃 山 台 4 丁 目	13:36
↓	檜 山 伊 勢 橋	13:38
↓	丹 治 は や プ ラ ザ 前	13:39
↓	はびきのコロセアム	13:45
↓	南 恵 我 之 荘 4 丁 目	13:46
↓	支 所 前	13:47
↓	恵 我 ノ 荘 駅 北	13:49
↓	新 高 鷲 橋	13:52
↓	陵 南 の 森	13:58
↓	高 鷲 駅 北 口	14:01
↓	高 鷲 駅 南	14:04
↓	角 神 池 前	14:05
↓	向 野 2 丁 目	14:06
↓	伊 賀 5 丁 目	14:08
↓	伊 賀 3 丁 目	14:09
↓	野 々 上 公 民 館 前	14:10
↓	保 健 セ ン タ ー 前	14:13
終	羽 曳 野 市 役 所	14:14

3号車 (2)

バス停留所		午後の便
発	羽 曳 野 市 役 所	15:20
↓	保 健 セ ン タ ー 前	15:21
↓	野 中 寺 東 交 差 点	15:24
↓	野 々 上 5 丁 目	15:25
↓	春 日 丘 公 団 前	15:27
↓	北 宮 東 部	15:28
↓	陵 南 の 森	15:39
↓	高 鷲 駅 北 口	15:42
↓	北 宮 東 部	15:45
↓	春 日 丘 公 団 前	15:46
↓	野 々 上 5 丁 目	15:48
↓	野 々 上	15:50
↓	府 立 大 学 前	15:51
↓	生きがいサロン6号館前	15:52
↓	羽 曳 が 丘 5 丁 目	15:53
↓	羽 曳 が 丘 7 丁 目	15:54
↓	羽 曳 が 丘 9 丁 目	15:55
↓	道の駅しらとりの郷	15:56
↓	羽曳が丘水道タンク前	16:03
↓	羽曳が丘西3丁目	16:04
↓	羽曳が丘西4丁目	16:05
↓	羽曳が丘西5丁目	16:06
↓	M O M O プ ラ ザ 前	16:07
↓	私立白鳩幼稚園前	16:08
↓	蔵 之 内	16:09
↓	市 民 体 育 館 前	16:10
↓	尺 度	16:13
↓	東 阪 田 西	16:22
↓	東 阪 田	16:23
↓	水 守	16:24
↓	広 瀬	16:25
↓	希 望 が 丘 ・ 太 閤 園	16:26
↓	光 陽 台	16:28
↓	石 川 プ ラ ザ 前	16:29
↓	新 町	16:30
↓	古 市 7 丁 目	16:31
↓	城 山	16:32
↓	古 市 駅 筋	16:34
終	羽 曳 野 市 役 所	16:36

4号車 (日・祝は運休です)

バス停留所		午前の便	午後の便
発	羽 曳 野 市 役 所	9:00	13:10
↓	保 健 セ ン タ ー 前	9:01	13:11
↓	野 々 上 公 民 館 前	9:04	13:14
↓	伊 賀 3 丁 目	9:05	13:15
↓	伊 賀 2 丁 目	9:06	13:16
↓	北 住 宅 集 会 所 前	9:08	13:18
↓	グ リ ー ン ハ イ ツ	9:09	13:19
↓	高 鷲 3 丁 目	9:10	13:20
↓	北 宮 東 部	9:11	13:21
↓	陵 南 の 森 東	9:13	13:23
↓	島 泉 7 丁 目	9:15	13:25
↓	島 泉 6 丁 目	9:16	13:26
↓	高 鷲 北 小 学 校 前	9:17	13:27
↓	陵 南 の 森	9:25	13:35
↓	高 鷲 駅 北 口	9:27	13:37
↓	高 鷲 10 丁 目	9:32	13:42
↓	南 恵 我 之 荘 3 丁 目	9:33	13:43
↓	南 恵 我 之 荘 4 丁 目	9:34	13:44
↓	はびきのコロセアム	9:35	13:45
↓	生きがいサロン5号館前	9:38	13:48
↓	J A 丹 比 支 店 前	9:39	13:49
↓	城 之 口 橋	9:40	13:50
↓	河 原 城 苑 前	9:41	13:51
↓	西 羽 曳 が 丘 住 宅 前	9:44	13:54
↓	桃 山 台 4 丁 目	9:47	13:57
↓	桃 山 台	9:48	13:58
↓	は び きの	9:49	13:59
↓	上 印 公 園 前	9:50	14:00
↓	野 々 上	9:52	14:02
↓	L I C は び きの 前	9:55	14:05
↓	白 鳥 2 丁 目	9:57	14:07
↓	古 市 駅 筋	10:00	14:10
終	羽 曳 野 市 役 所	10:02	14:12

バス停留所		午前の便	午後の便
発	羽 曳 野 市 役 所	10:40	15:20
↓	古 市 駅 筋	10:42	15:22
↓	白 鳥 2 丁 目	10:45	15:25
↓	L I C は び きの 前	10:47	15:27
↓	野 々 上 公 民 館 前	10:50	15:30
↓	野 々 上	10:51	15:31
↓	上 印 公 園 前	10:53	15:33
↓	は び きの	10:54	15:34
↓	桃 山 台	10:55	15:35
↓	桃 山 台 4 丁 目	10:56	15:36
↓	西 羽 曳 が 丘 住 宅 前	10:59	15:39
↓	河 原 城 苑 前	11:02	15:42
↓	城 之 口 橋	11:03	15:43
↓	J A 丹 比 支 店 前	11:04	15:44
↓	生きがいサロン5号館前	11:05	15:45
↓	はびきのコロセアム	11:08	15:48
↓	南 恵 我 之 荘 4 丁 目	11:09	15:49
↓	南 恵 我 之 荘 3 丁 目	11:10	15:50
↓	高 鷲 10 丁 目	11:11	15:51
↓	高 鷲 駅 北 口	11:16	15:56
↓	陵 南 の 森	11:25	16:05
↓	高 鷲 北 小 学 校 前	11:28	16:08
↓	島 泉 6 丁 目	11:29	16:09
↓	島 泉 7 丁 目	11:30	16:10
↓	陵 南 の 森 東	11:32	16:12
↓	北 宮 東 部	11:34	16:14
↓	高 鷲 3 丁 目	11:35	16:15
↓	グ リ ー ン ハ イ ツ	11:36	16:16
↓	北 住 宅 集 会 所 前	11:37	16:17
↓	伊 賀 2 丁 目	11:39	16:19
↓	伊 賀 3 丁 目	11:41	16:21
↓	野 々 上 公 民 館 前	11:42	16:22
↓	保 健 セ ン タ ー 前	11:45	16:25
終	羽 曳 野 市 役 所	11:46	16:26

5号車 (日・祝は運休です)

バス停留所	午前の便	午後の便
発 羽 曳 野 市 役 所	9:00	13:10
↓ 古 市 駅 筋	9:02	13:12
↓ 白 鳥 2 丁 目	9:05	13:15
↓ LIC は び き の 前	9:07	13:17
↓ 府 立 大 学 前	9:09	13:19
↓ 生きがいサロン6号館前	9:10	13:20
↓ 羽 曳 が 丘 5 丁 目	9:11	13:21
↓ 羽 曳 が 丘 7 丁 目	9:12	13:22
↓ 羽 曳 が 丘 9 丁 目	9:13	13:23
↓ 道の駅しらとりの郷	9:14	13:24
↓ 羽曳が丘水道タンク前	9:21	13:31
↓ 羽 曳 が 丘 西 3 丁 目	9:22	13:32
↓ 羽 曳 が 丘 西 4 丁 目	9:23	13:33
↓ 羽 曳 が 丘 西 5 丁 目	9:24	13:34
↓ MOMO プラザ 前	9:25	13:35
↓ 私立白鳩幼稚園前	9:26	13:36
↓ 蔵 之 内	9:27	13:37
↓ 市 民 体 育 館 前	9:28	13:38
↓ 西 浦 公 民 館 前	9:30	13:40
↓ 西 浦 1 丁 目	9:33	13:43
↓ 古 市 駅 筋	9:35	13:45
終 羽 曳 野 市 役 所	9:37	13:47

バス停留所	午前の便	午後の便
発 羽 曳 野 市 役 所	10:40	15:20
↓ 古 市 駅 筋	10:42	15:22
↓ 西 浦 1 丁 目	10:44	15:24
↓ 西 浦 公 民 館 前	10:47	15:27
↓ 市 民 体 育 館 前	10:49	15:29
↓ 蔵 之 内	10:50	15:30
↓ 私立白鳩幼稚園前	10:51	15:31
↓ MOMO プラザ 前	10:52	15:32
↓ 羽 曳 が 丘 西 4 丁 目	10:53	15:33
↓ 羽 曳 が 丘 西 5 丁 目	10:54	15:34
↓ 羽 曳 が 丘 西 3 丁 目	10:55	15:35
↓ 羽曳が丘水道タンク前	10:56	15:36
↓ 羽 曳 が 丘 9 丁 目	10:57	15:37
↓ 道の駅しらとりの郷	10:58	15:38
↓ 羽 曳 が 丘 7 丁 目	11:05	15:45
↓ 羽 曳 が 丘 5 丁 目	11:06	15:46
↓ 生きがいサロン6号館前	11:07	15:47
↓ 府 立 大 学 前	11:08	15:48
↓ LIC は び き の 前	11:10	15:50
↓ 白 鳥 2 丁 目	11:12	15:52
↓ 古 市 駅 筋	11:15	15:55
終 羽 曳 野 市 役 所	11:17	15:57

道の駅行6号車 (日・祝・木は運休です)

バス停留所	1便	2便	3便	4便	5便	6便	7便	8便
市 役 所	9:00				13:15			
高 鷲 駅 南	9:12	10:12	11:12		13:27	14:27	15:27	16:27
恵我ノ荘駅北	9:18	10:18	11:18		13:33	14:33	15:33	16:33
恵 我 之 荘	9:19	10:19	11:19		13:34	14:34	15:34	16:34
コ ロ セ ア ム	9:22	10:22	11:22		13:37	14:37	15:37	16:37
市 役 所	9:45	10:45	11:45	12:10	14:00	15:00	16:00	16:43
古 市 駅 筋	9:47	10:47	11:47	12:08	14:02	15:02	16:02	16:41
道 の 駅	9:58	10:58	11:58		14:13	15:13	16:13	

クリーンピア21行 (日・祝・火は運休です)

バス停留所	1便	2便	3便	4便	5便	6便
↓ 羽 曳 野 市 役 所	9:50	10:15	12:40	14:00	14:50	16:10
↓ 古 市 駅 筋	9:52	10:17	12:42	14:02	14:52	16:12
↓ 古 市 5 丁 目	9:54	10:19	12:44	14:04	14:54	16:14
↓ 水道局管理センター前	9:55	10:20	12:45	14:05	14:55	16:15
↓ クリーンピア21	10:00	10:25	12:50	14:10	15:00	16:20
↓ 水道局管理センター前	10:03	10:28	12:53	14:13	15:03	16:23
↓ 古 市 5 丁 目	10:04	10:29	12:54	14:14	15:04	16:24
↓ 古 市 駅 筋	10:06	10:31	12:56	14:16	15:06	16:26
終 羽 曳 野 市 役 所	10:08	10:33	12:58	14:18	15:08	16:28

LiC*NEWS

羽曳野市立生活文化情報センター（LICはびきの）は指定管理者 株式会社みのりの里が運営しています。

施設利用／お問合せ 072-950-5500

チケット予約専用 072-950-5504

インターネット URL <http://www.city.habikino.osaka.jp/lic/>
E-mail info@lic.city.habikino.osaka.jp

よしもとおでかけお笑いライブVol.6

8月8日(日) 14時00分開演(13時30分開場)

場 所 ホールM

入場料 一般前売／指定席 2,000円(当日500円増)
※3歳以上有料出 演 月亭 方正・海原 やすよ ともこ・笑い飯
天津・ギャロップ・稲垣 早希(桜) ほか

主催／羽曳野市

ウインドフェスティバル2010

～大阪芸術大学演奏学科による吹奏楽・室内楽コンサート～

8月29日(日) 15時00分開演(14時30分開場)

場 所 ホールM

入場料 無料

演奏曲目 キャンディード序曲

L.バーンスタイン(作曲) W.Beeler(編曲)

2010年度全国日本吹奏楽コンクール課題曲より

Ⅲ.吹奏楽のための民謡「うちなーのていだ」 長野雄行(作曲)

Ⅳ.「汐風のマーチ」田嶋勉(作曲) ほか

主催／羽曳野市
協力／大阪芸術大学

天体観望会 ～中秋の名月と木星～

9月22日(水) 20時00分～21時30分

場 所 屋上 天体観測ドーム 入場料 無料

申込方法 要電話申込み(定員120名に達し次第申込締切)
※中学生以下は保護者同伴

主催／羽曳野市



延原 武春&テレマン室内オーケストラ ヴィヴァルディ「四季」全曲公演

9月25日(土) 14時00分開演(13時30分開場)

場 所 ホールM

入場料 一般前売／指定席2,000円(当日500円増)
※未就学児入場不可出 演 延原 武春(指揮)
テレマン室内オーケストラ
久保田 真矢(パイプオルガン)公演内容 「四季」全曲 「G線上のアリア」ほか
パイプオルガン 小品コーナーもあります。

主催／羽曳野市



ランチタイム パイプオルガンコンサート ～気軽にオルガン聴いてみませんか?～

9月9日(木) 23日(木・祝) 12時10分～12時30分(11時40分開場)

場 所 ホールM

入場料 無料(どなたでも入場できます)

公演内容 9日 白川 佳那子／アダージョ(T.アルビノーニ)
23日 土橋 薫／唱歌と童謡を中心に

主催／(株)みのりの里

LIC de フリマ出店者募集

9月23日(木・祝) 8時30分～15時30分

場 所 アトリウム(屋内)

出店料 3,000円

締 切 9月1日(水) 必着

説明会 9月10日(金) 19時00分～

ブース数 2m×3m・40ブース(申込多数の場合は抽選)

申込方法 往復はがきで申込み。※詳しくは「LIC de フリマ」係までお問合せ下さい。

申込条件 説明会に必ず出席していただくこと。(代理人の出席可)

主催／(株)セクターエイティエイト・(株)みのりの里

吉弥×宗彦 落語と狂言

9月17日(金) 19時00分開演
(18時30分開場)

場 所 ホールM

入場料 一般前売／指定席3,500円(当日500円増)
※未就学児入場不可

出 演 桂 吉弥・茂山 宗彦 ほか

公演内容 落語／桂 吉弥「皿屋敷」・他
狂言／茂山 宗彦・茂山 七五三・茂山 逸平「鎌腹」
トーク／吉弥×宗彦NHK連続テレビ小説「ちりとてちん」で
人気を集めた二人が再び登場!
それぞれの得意演目を披露するほか、
仲よし二人のトークも聞きモノ。

南河内JAZZフェスティバル2010

～History of JAZZ～

シネマジャズライブ in 羽曳野

10月2日(土) 14時00分開演(13時30分開場)

場 所 ホールM

入場料 一般前売／自由席 2,000円
(当日500円増)
※お得なペア券(3,500円)もごさいます
※3歳以上有料出 演 サテンドール with The Teachers/
O.U.A.ゴールデンキューピージャズオーケストラ
ナビゲーター: 澤崎 至・中辻 歩ジャズの発展の歴史を振り返りながら
ビバークバンドの競演!

第27回 りっくぶち寄席

～そめすけの落語秋祭り～

10月4日(月) 14時00分開演(13時30分開場)

場 所 3階 音楽実習室

入場料 一般前売／指定席 500円
(当日200円増)

※3歳以上有料

出 演 林家 そめすけ・笑福亭 純瓶・笑福亭 生寿

主催／羽曳野市



掲載しておりますイベントの内容は予告無く変更・中止になる場合がございます。ご不明な点はLICはびきのまでお問合せ下さい。

LICはびきの臨時休館のお知らせ

8月31日(火)は電気設備点検のため休館いたします。
ご迷惑をおかけしますが、ご理解のほどお願い申し上げます。

後期講座受講生募集

講座内容：日・水・土曜日に通常の講座を計 9 講座（全 12 回 × 8 講座 + 全 6 回 × 1 講座）を開講します。
木曜日の夜にイブニング講座として、1 講座（全 6 回）を開講します。

※講座日は講師の都合等により変更している場合があります。

※講座の詳細については次のページ以降をご覧ください。講座内容は変更になる場合があります。

開講場所：羽曳野市立生活文化情報センター（L I C はびきの）
3 階 視聴覚室（都合により変更する場合があります）

受講資格：どなたでもお申し込みできます（居住地・勤務地・年齢は問いません）。

※介助（点訳・託児など）が必要な方も受講できますので、その旨をお知らせください。

※託児については、2 歳児～就学前のお子様に限らせていただきます。（それ以外は、ご相談ください。）

受講費用：1 講座（12 回講義）、6,000 円 / 講座⑨・⑩（6 回講義）、3,000 円
実習費や入館料が必要な場合は、実費負担です。

定員：60 名 / 講座 ※定員を超えた場合は、講座ごとに抽選を行います。
※講座⑤「快適な人生（QOL）をめざして」については定員 50 名となります。

日程：[募集締切] 8 月 30 日（月）必着。

[受講決定] 9 月 6 日（月）までに受講決定の通知が届かない場合は、
至急市民大学までご連絡ください。

[受講手続] 9 月 7 日（火）～ 19 日（日）の間に受講料をそえて市民大学事務室まで
お越し下さい。一度納付された受講料は返金できません。

その他：定員に達していない講座は追加募集を行います。お問い合わせください。

また 1 講義ごとの受講申し込みを受付けることもあります。（800 円 / 講義）

申し込み期間は対象講義の 1 週間前から対象講義の前日までとし、当日の申し込みは不可
とします。なお、先着順で申し込みを受付け、定員 60 名に達しましたら締め切らせてい
たいただきます。申し込みは電話もしくは事務室に直接申し込みのどちらかのみです。

単位認定：1 講座につき 2 単位（講座⑨・⑩については 1 単位）を取得できます。
（既定の出席数とレポートを提出した場合に限ります）

合計 24 単位を修得すると「はびきの市民大学学士」の学位記を授与します。

また、提携している大学での単位認定が可能な講座もあります。詳細は市民大学まで
お問い合わせください。

入学式：10 月 16 日（土） 14 時～ 16 時 [予定] L I C はびきののホール M

申込方法：往復はがきもしくはインターネットでお申し込みください。（7 月 1 日から受付開始）

①往復はがきで下記要領にて必要事項記載の上、ご応募ください。

<p>往信用ハガキ表面</p> <p>往信</p> <p>583-0854 羽曳野市軽里 1-1-1 LIC はびきの 内 はびきの市民大学</p>	<p>返信用ハガキ裏面</p> <p>印字しますので無記入 をお願いします。</p>
<p>返信用ハガキ表面</p> <p>郵便番号</p> <p>受講者住所</p> <p>受講者氏名</p>	<p>往信用ハガキ裏面</p> <p>1. 氏名（フリガナ） 2. 性別 3. 年齢 4. 郵便番号 5. 住所 6. 電話（FAX）番号 7. 希望講座（複数可） 介助が必要な方はその旨をご記入ください</p>

②インターネットに接続できるパソコンにてご応募ください。

URL <http://www.city.habikino.osaka.jp/lic/shimindaigaku/index.html>

詳しいお問い合わせ

はびきの市民大学（業務受託者：株式会社みのりの里）
〒583-0854 羽曳野市軽里 1-1-1 LIC はびきの内
TEL 072-950-5503 FAX 072-950-5650
E-mail shimindaigaku@minorinosato.com

①新聞の現状「今」を学ぶ～移り行くメディア環境の中の新聞の役割は～						日曜日【1限目】 10：30～12：00	
内 容	インターネットの普及などにより、新聞を読まない人が増えています。そんな「今」だからこそ、新聞が持つ魅力を再発見しましょう。私たちの手元に新聞が届くまでに、記者の方たちがどんな活躍をされているのか、また新聞はこの先どうなっていくかを学びます。新聞社の見学や記事を書くことも体験します。※講義1は金曜日、講義9は火曜日に開講します。						
	1	10/22	人権と新聞 犯罪報道の現在	7	12/12	スポーツ記者奮闘記	
	2	11/7	現場で考える日本の新聞の課題	8	12/19	NIE(教育に新聞を)活動に学ぶ～学校・家庭で新聞を活用するために～	
	3	11/14	新聞記者の仕事	9	1/11	朝日新聞大阪本社見学(午後からの見学を予定)	
	4	11/21	新聞号外の社会史	10	1/16	タウンページ「らくえる」のできるまで	
	5	11/28	市民が作った韓国の新聞～ハンギョレ新聞の創刊	11	1/23	記事を書いてみよう その1	
	6	12/5	社説の読み方	12	1/30	記事を書いてみよう その2	

②「人間力」に迫る【四天王寺大学特別公開講座】						日曜日【2限目】 13：00～14：30	
内 容	不透明な社会状況が続くなかにも、私たちは前向きにたくましく生きようとしています。困難に遭遇したとき、あるいは人生の転機を迎えたとき、その人の「人間力」が問われます。本学講師のさまざまな経験に耳を傾けてみませんか。						
	1	10/24	学問に学ぶ：いきる	7	12/12	仏教に学ぶ	
	2	11/7	人間関係と人間力	8	12/19	後期高齢時代の主人公－生涯現役で過ごすことの意味－	
	3	11/14	瞑想に親しむ	9	1/9	人間力を伸ばす子育て	
	4	11/21	論語に学ぶ	10	1/16	音を楽しむ：聴くこと、歌うこと	
	5	11/28	ボランティア活動の現場から－つながる力をはぐくむ－	11	1/23	対人援助の人間力	
	6	12/5	レクリエーション活動の現場から	12	1/30	天皇陵を定める－幕末懐徳堂の一老先生の活動－	

③司馬遼太郎の文学を読む ～『坂の上の雲』と幕末・明治の大阪～						日曜日【3限目】 15：00～16：30	
内 容	生粋の大阪の作家であり国民文学といわれる司馬遼太郎の作品を、NHKドラマ『坂の上の雲』をはじめ幕末ものをを中心に論じます。						
	1	10/24	司馬遼太郎文学と大阪 幕末ものをを中心に	7	12/12	『花神』(1)陸軍の祖・大村益次郎と適塾の群像	
	2	11/7	『坂の上の雲』(1) 小学校教師時代の秋山好古の足跡	8	12/19	『花神』(2)軍事都市大阪・大阪城と幕末	
	3	11/14	『坂の上の雲』(2) 秋山真之と正岡子規・夏目漱石の大阪	9	1/9	『竜馬がゆく』 竜馬と新撰組・脱藩浪士が歩いた大阪	
	4	11/21	『坂の上の雲』(3)「ひとびとの聲音」と正岡子規をめぐる人々	10	1/16	『俄』 司馬の大阪弁文学の魅力と限界	
	5	11/28	『翔ぶが如く』(1) 明治政府と幻の大阪遷都	11	1/23	『城塞』と『関ヶ原』 大阪の判官鼻眞を考える	
	6	12/5	『翔ぶが如く』(2)「またも負けたか八連隊」・西南戦争と大阪	12	1/30	司馬遼太郎文学論 終生住み続けた大阪への愛憎をめぐって	

④子育て現場・最前線						水曜日【1限目】 10：30～12：00	
内 容	子どもを取り巻く環境が複雑化する中、よりよい子育てとは何か？を共に考え講義を進めます。 この講座は様々な分野から経験豊かな講師を招き、子育て現場の現状を紹介します。 ※親だけでなくおじいちゃん・おばあちゃんの参加もお待ちしております。						
	1	10/20	親子で取り組む感染対策	7	12/8	家族や地域で「食べる力」を養おう！	
	2	10/27	親の仕事は希望を伝えること	8	12/15	音楽による癒し・支援について —子どもからお年寄りまで、人を笑顔にする音楽の力—	
	3	11/10	集団生活から見える子どもの姿	9	1/12	NPO法人から子育てで支援できることⅠ	
	4	11/17	再就職支援セミナー	10	1/19	NPO法人から子育てで支援できることⅡ	
	5	11/24	子どもと共に楽しく学ぶ絵本の世界	11	1/26	羽曳野市の子育て支援～次代を担う子どもを育むまちづくり～	
	6	12/1	幼児理解の理論と方法—子どもは外の世界をどのように自分のものにするか—	12	2/2	羽曳野市の子育て支援～具体的なサービスについて～	

⑤快適な人生(QOL)をめざして【大阪府立大学羽曳野キャンパス提携講座】						水曜日【2限目】 13：00～14：30	
内 容	自分の健康は自分で管理する時代です。この講座では健康管理や疾病予防に役立つ最近の情報を解説します。 ※ただし、講義1～4は火曜日に大阪府立大学羽曳野キャンパスにて開講します。						
	1	10/19	噛ミング30	7	12/1	失敗しない糖尿病の食事療法-脳卒中、心筋梗塞を防ぐために-	
	2	10/26	生活習慣を知ろう-ライフログのすすめ-	8	12/8	医療サービスの上手な活用のしかた	
	3	11/2	生活に役立つ感染対策-インフルエンザ、食中毒など-	9	12/15	人は作業をすることで元気になれる	
	4	11/9	生体リズムと栄養	10	1/12	食の安全	
	5	11/17	油(あぶら)に関する最近の話題	11	1/19	介護サービスの上手な活用のしかた	
	6	11/24	肩こりを考える	12	1/26	健康情報とのつきあい方	

⑥作品でたどるロマン派音楽史 【大阪音楽大学提携講座】					水曜日【3限目】 15:00～16:30
内 容	2010年はショパンとシューマンの生誕200年にあたります。彼らの生きた19世紀は、芸術家同士が互いに刺激しあいながら個性的な作品を生み出した時代です。おなじみの曲を関連づけて聴いていくことで理解を深め、楽しみましょう。				
1	10/20	ロマン派とは	7	12/8	ピアノの詩人ショパン その1
2	10/27	灵感の源ゲーテ その1：ファウスト	8	12/15	ピアノの詩人ショパン その2
3	11/10	灵感の源ゲーテ その2：ヴィルヘルム・マイスター	9	1/12	ピアノの詩人ショパン その3
4	11/17	ロマン派の理想 ベートーヴェンの交響曲	10	1/19	ロマン派の森 シューマンの《アイヒェンドルフ・リーダークライス》
5	11/24	器楽によるドラマ ベルリオーズの《幻想交響曲》	11	1/26	終わらない終止 シューマンの《詩人の恋》
6	12/1	音楽博物館 18～19世紀のピアノ(現地講義)	12	2/2	ピアノを通して リストの歌曲編曲

⑦「オペラと歌舞伎」入門 【学長企画講座】					土曜日【1限目】 10:30～12:00
内 容	関西圏のオペラ環境は飛躍的に進出し、オペラというジャンルへの啓蒙的展開が必要となりました。また、東京歌舞伎座が建て替えるため閉館したことで、関西での歌舞伎公演の増加が見込まれます。洋の東西でほぼ同時期に完成した「楽劇」への入門講座です。				
1	10/23	オペラと歌舞伎、その現状と展望	7	12/11	オペラはこんなにもゴージャスなのだ！
2	11/6	オペラに入門曲なし？《カルメン》は？《フィガロの結婚》は？	8	12/18	歌舞伎の見どころ、聴きどころ、名台詞・名調子の数々
3	11/13	オペラと一口に言っても？ ～オペラはイタリアのもの？ドイツのもの？或いはフランス？～	9	1/8	オペレッタとミュージカル～その姉弟関係とは？～
4	11/20	歌舞伎って、どんなもの？なぜ、今でも人気あるの？	10	1/15	オペラの名歌手たちを知ろう？ ～オペラの取っ掛かりは、歌手にお目当てを見つければ肝心！～
5	11/27	最初に取り付きやすいオペラとは？ ～具体的に作品を選び、その楽しみ方を知りましょう～	11	1/22	コンサートホールとオペラ
6	12/4	入り口を間違えると～初心者向けの歌舞伎とは？～	12	1/29	10年目を迎えた「楽劇の祭典」

⑧世界を知る、文化を知る、人間を知る 【阪南大学提携講座】					土曜日【2限目】 13:00～14:30
内 容	本講座では、国際コミュニケーション学部の各スタッフが、自らの専門分野をベースに世界の諸文化について語ります。その内容は、比較文化論、言語文化論、人間文化論にまがります。				
1	10/23	英語の導入と日本語の成立	7	12/18	Camp on Blood Island：チャンギ収容所
2	11/6	あなたの故郷も限界集落！？	8	1/8	イタリア・ルネサンスの文化
3	11/13	中国文化と日本文化の基本的な相違について～その「動」と「静」の文化～	9	1/15	文化と感情表現
4	11/27	ハッピー！キャリアデザイン～心豊かに生きるための思考・行動・感情～	10	1/22	ヨーロッパから見た東アジア共同体構想
5	12/4	宗教の発見～死をみつめ、自分らしく～	11	1/29	ことばと文化：日本語と英語の意味のすれ
6	12/11	アイルランド：民族の歴史と文化	12	2/5	90分間 自分の性格探検ツアー

⑨「情報」が社会にもたらしたもの 【四天王寺大学特別公開講座】					土曜日【3限目】 15:00～16:30
内 容	今日、私たちはさまざまな情報に囲まれて暮らしています。その中でも、大きな影響力を持ってきた、新聞、テレビ、インターネットをとりあげ、それぞれのメディアの歴史と現在を、私たちの生活に結びつけながら講義していきます。				
1	11/6	テレビ・メディアの特徴と現在	4	11/27	インターネット社会の課題
2	11/13	家族の変容に果たしたテレビの役割	5	12/4	新聞の戦争協力-本当にペンは折られたのか？-
3	11/20	生活の情報化 産業の情報化	6	12/11	情報を読み解く心得-誤報、人権侵害の方程式-

⑩市民が語る「大阪南河内の歴史遺産」					木曜日【イブニング】 19:20～20:50
内 容	大阪南河内地域は多種多様な歴史遺産に恵まれています。これらの歴史遺産を紹介し、観光の促進を図り、まちづくりに携わっている各地域のボランティアガイドが市民の眼から地元の歴史遺産を紹介し、その重要性和次世代に継承する大切さを基幹にお話しします。				
1	10/28	大和政権の中での古市古墳群	4	12/9	河内国分寺の謎
2	11/11	奥河内・ぐるっとまちじゅう博物館「河内長野」	5	1/13	藤井寺周辺の古刹と仏像
3	11/25	富田林と寺内町	6	1/27	王陵の谷・磯長谷古墳群

短期講座受講生募集！

シャンソン入門講座

人生のドラマ～シャンソンを習おう～

場 所：LICはびきの3F 音楽実習室

第1回「シャンソンの歴史、日本への同化、シャンソン界の現状」

日時 9月2日(木) 10:30～12:00

第2回「シャンソンのレッスン①(愛の賛歌、バラ色の人生・・・)」

日時 9月9日(木) 10:30～12:00

第3回「シャンソンのレッスン②(人の気も知らないで・・・)」

日時 9月16日(木) 10:30～12:00

講 師：岸良 充(シャンソン歌手) 河内 厚郎(聞き手)

受講料：3,000円(3回分・楽譜代込) 定 員：20名(応募多数の場合抽選)

申 込：インターネットまたは往復はがきで必要事項(氏名フリガナ・性別・年齢・住所・電話番号)を記載の上、はびきの市民大学「シャンソン入門講座」係までお申し込み下さい。
応募締切8/10(必着)。受講決定通知書を送付します。

古代エジプトの神秘「ヒエログリフ」入門

-古代文字で自分の名前を書いてみよう-

場 所：LICはびきの3F 視聴覚室

第1回「古代文字ヒエログリフとは？」

日時 9月8日(水) 13:30～15:00

第2回「ヒエログリフで名前を書いてみよう！」

日時 9月15日(水) ①10:30～12:00 ②13:30～15:00

※①・②は選択出来ません。抽選にて決定します。

第3回「ヒエログリフ解読の歴史とその仕組み」

日時 9月22日(水) 13:30～15:00

講 師：宮本 純二(京都橋大学講師)

受講料：1,500円(3回分) 定 員：60名(応募多数の場合抽選)

申 込：インターネットまたは往復はがきで必要事項(氏名フリガナ・性別・年齢・住所・電話番号)を記載の上、はびきの市民大学「古代エジプトの神秘講座」係までお申し込み下さい。応募締切8/10(必着)。受講決定通知書を送付します。

※幼児については、保護者同伴でお願いします。必ず上靴を持ってくるね!

日	時間	事業名	内容	定員
8月 7日(土) 21日(土) 28日(土)	14:00~16:00	子ども広場	「将棋広場」 ~初めての人・少しでも興味を持った人は、気軽に参加してください~ 対 象: おおむね小学1年生~6年生 ※開催日が変更になる場合があります。	なし

夏休み 子どもおもしろ教室

※申し込み受付は、8月2日から(9:00~17:00まで、日・祝は除く)開始します。
1人2教室までの申し込みとします。ただし、開催日1週間前時点で定員に空きがある場合は、追加で申し込みしていただけます。
先着順のため定員になりしだいしめ切ります。
※対象は幼児(必ず保護者同伴)と小学生(難易度によっては保護者同伴)です。
難易度 ★初級 ★★中級 ★★★上級 を参考にお申し込みください。

開催日	時間	定員	内容(難易度は小学生を基準に想定しています)	参加費
8月 9日(月)	1部: 14:00~15:00 2部: 15:00~16:00	2部制 各15人	「アートバルーン」★★★ (1~2年生は保護者同伴) 細長い風船でいぬ・サーベルなどを作ります。 ※爪は切っておいてください。	無料
8月10日(火)	14:00~15:00	15人	「ビーズキーホルダー」★★★ (1~2年生は保護者同伴) フラワービーズをつなげてキーホルダーに仕上げます。	無料
8月17日(火)	1部: 14:00~15:00 2部: 15:00~16:00	2部制 各15人	「カンタン紙工作」★ ひこうきや風車をつくります。※牛乳パック(1リットル)1個・ハサミを持参してください。	無料
8月18日(水)	1部: 14:00~15:00 2部: 15:00~16:00	2部制 各15人	「スーパーボールロケット」★ スーパーボールの弾みでロケットが飛びます。ほかに空気で飛ばすロケットも作ります。※ハサミを持参してください。	無料
8月19日(木)	1部: 14:00~15:00 2部: 15:00~16:00	2部制 各15人	「プラバン」★ 白色のプラバンです。色えんぴつで細かな絵も描けます。下絵およびハサミは各自でご持参ください。	無料
8月20日(金)	14:00~15:30	15人	「まがたま」★★★★ (1~2年生は保護者同伴) 滑石を削って磨いて作品を仕上げます。根気が必要です。	100円
8月24日(火)	14:00~16:00	20人	「サンドクラフト」★★★★ (1~2年生は保護者同伴) 色のついた砂を組み合わせる立体的な作品を作ります。	250円
8月25日(水)	14:00~15:30	15人	「光るミニチュア」★★★★ (1~2年生は保護者同伴) 蓄光樹脂などで作ります。※ハサミを持参してください。	100円
8月26日(木)	14:00~15:30	15人	「ワイヤーで作るかまきり」★★★★ (1~2年生は保護者同伴) ※ラジオペンチを持参してください。(ある人のみ)	無料
8月27日(金)	14:00~15:00	15人	「びっくりヘビ」★ 輪ゴムのかでヘビが飛び上がります。※牛乳パック(1リットル)2個を持参してください。	無料

サラダボール

公正採用選考と人権について

人が生きていく上で、大きな岐路となる出来事の一つに「就職」、仕事に就くという事があります。就職するということは、生活するために必要なお金を稼ぐということ、また、仕事を通じて自分の夢を叶えるなどの自己実現を行い、社会に貢献し、自分の人生を豊かにするために重要で、一般的に必要な不可欠なこととされています。

そのような就職を希望する人を採用するときには、誰もが共に生き

ていける「持続可能な社会」づくりに必要な「人権」の視点を持つことが大切です。人権というのは、誰にでも平等に与えられる基本的な権利です。採用を希望される雇用者に於かれましては、社会構成の中で重要な役割を担われている事を充分認識のうえ、以下の考え方で公正採用選考に積極的に取り組んでいただきたいと思います。

<質問>

公正な採用選考を行うための基本的な考え方は何ですか?

<回答>

「就職」は、一人ひとりにとって、生活の安定や社会参加を通じての生きがいなど、生存していく上で極めて重大な意義をもっています。憲法に明記されている「職業選択の自由」すなわち「就職の機会均等」は、誰でも自由に自分の適性や能力に応じて職業を選べるということですが、そのためには、雇用する側が差別のない公正な採用選考を行わなければなりません。

採用選考にあたっては、次の3点を基本とした公正な採用選考を実施してください。

- 1 「人を人としてみる」人間尊重の精神、すなわち応募者の基本的人権を尊重する
- 2 応募者のもつ適性・能力を基準として採用選考を行う
- 3 応募者に広く門戸を開く

(「大阪企業人権協議会HP“企業と人権Q&A”」より)

(人権推進課)

ブックステーションはびきのコロセアム ☎937-7210（火・木・金曜日 13時30分～16時30分） ブックステーション野々上東 ☎950-5501（月・水・金曜日 13時30分～16時30分）
ブックステーション青少年児童センター ☎952-0032（月～土曜日 9時～17時） 青少年センター図書室 ☎958-0050（水～日曜日 10時～17時）

読んでみませんか？

～新刊案内～

『まだある。こども歳時記 夏休み編』

初見 健一／著 大空出版

『小さな王さまとカッコわるい竜』

なががわ ちひろ／著 理論社



ラジオ体操にプール、虫取り、駄菓子屋のアイス…。懐かしい小学校時代の夏休みを、当時のロングセラー商品の数々とともに振り返ってみませんか。



1年じゅう雨のやまない国の小さな王さまは、「空につめものをすれば雨がやむ」と教えられ、仲良しの竜とともに、その方法を探して旅に出ますが…。

『ソフィー 9つのウィッグを持つ女の子』

ソフィー・ファン・デア・スタップ／著
柴田 さとみ／訳 草思社



21歳でガンになり、治療のために髪を失ったソフィー。でも、ウィッグをかぶると全くの別人のようになれることを発見してから、彼女の新しい人生が始まったのです。

『クラゲ大図鑑』

PHP研究所



夏の海や水族館で、クラゲを見たことはある？目や口はどこにあるんだろう。何を食べているのかな？不思議な生き物・クラゲの生態がよくわかる1冊です。

おはなし会

8月1日(日)陵南の森図書館 15:00

8月7日(土)陵南の森図書館 15:00 (こわ～いおはなし会)

8月8日(日)陵南の森図書館 11:00 (赤ちゃんから)

8月11日(水)東部図書館 10:30

8月14日(土)陵南の森図書館 15:00

8月22日(日)陵南の森図書館 15:00

8月28日(土)羽曳が丘図書館 15:00

8月29日(日)中央図書館 14:00 (夏のおはなし会)

8月1日、8月8日、8月15日の各日曜日15:00中央図書館

※丹比図書館のおはなし会はお休みです。

おはなしライブ

主催：おはなしボランティアグループ「はびきの」

日時：8月22日(日) 13:30

場所：LICはびきの 音楽実習室

内容：おはなし、大型紙芝居ほか

今月の休館日

8月31日(火)

※図書館は月末日を除き日曜・祝日も通常どおり開館しています。

来てわ!!

一ゆめ・チャレンジ・わく あそび館

白鳥児童館だより

- 所在地 翠鳥園2-9-101 TEL, FAX 957-4900
- 開館時間 9時～17時30分
- 休館日 日曜・祝日、12月30日～1月4日
- 利用対象 小学生と保護者同伴の3歳以上の幼児
- 月～土曜 スポーツ・レクリエーション(室内・外)を行っています。
- 申込受付 電話での受付は、申込み日の朝9時からです。



ペットボトルビーズでアクセサリ

★8月の主な行事予定

5日(木)	14:00～15:30	【伝承あそび】 将棋であそぼう はじめての人もおいで～!	23日(月)	10:30～11:30	絵本のへや(絵本・紙芝居) 誰でも自由に参加できるよ!
6日(金)	10:30～11:30	【わくわく子育てひろば】みんなであそぼう ※水あそびをします。タオル・着替え・お茶を持ってくるください	26日(木)	14:00～15:30	【伝承あそび】 将棋であそぼう はじめての人もおいで～!
9日(月)	10:30～11:30	絵本のへや(おはなし1,2,3) 誰でも自由に参加してね!	27日(金)	午前 9:30～11:30 午後 14:00～16:00	【夏休み工作】作って遊ぼう! 午前:牛乳パックカステネット 午後:わりばしザリガニ 1～6年生対象 定員先着各15人 申込:8/21～8/26 (電話のみ)
10日(火)	9:30～11:30	【チャレンジルーム】おもしろ貯金箱 4～6年生対象 定員先着20人 申込:8/7～8/9 (電話のみ)	9月 4日(土) 25日(土)	9:30～11:30	【体験教室】Myとう芸にチャレンジ! 4～6年生対象 定員先着15人(2日とも参加できる方) 申込:8/28～9/3 (電話のみ) 材料費:300円(当日持参)
20日(金)	午前 9:30～11:30 午後 14:00～16:00	【トライルーム】木の家のお貯金箱 1～3年生対象 定員先着30人 ※申込時に午前の部か午後の部を選択(先着) ※事前に屋根の色付が必要です。18日か19日の9:30～11:30の都合の良い日時で 申込:8/14～8/17(電話のみ)	毎週土曜日	10:00～16:00	【スポーツ】卓球であそぼう 誰でも自由にあそべるよ～!

高年介護課からのお知らせ

介護予防に取り組みましょう

介護予防筋力トレーニング教室参加者募集！

対象：65歳以上の日常生活が自立した高年者で、体力向上の方法や介護予防に関しての知識を学び、教室終了後もトレーニングを継続して取り組もうとする方。
(要支援・要介護の認定を受けている方は除きます。)

場所：高年生きがいサロン6号館 羽曳が丘3-1-13

内容：高齢者用トレーニングマシンを使った筋力トレーニング、マットを使ったストレッチや生活習慣病予防などの健康に関する講話も実施。

日時：8月30日(月)～9月30日(木) 14:00～15:30
(毎週月・木で祝日を除く計8日間)

費用：傷害保険料 (600円)

定員：12人

申込：各保険者が実施する健康診断の結果の写しを持って市役所別館の地域包括支援室、もしくは生きがいサロン6号館へ。申込締切は8月18日(水)まで

その他：申込者の身体状況(健診結果等)で教室に参加できない場合がございます。(かかりつけ医師へ参加の判断を仰いでいただく場合もあります。)

・申込多数の場合は抽選いたします。

問合せ 高年生きがいサロン6号館 TEL 959-0580
高年介護課地域包括支援室 内線 1380



高年生きがいサロン6号館

65歳未満の方も介護予防筋力トレーニングを体験しませんか？

65歳未満の方も生きがいサロン6号館の筋力トレーニング教室に参加して、介護予防とはどんなものか、というのを体験してみませんか？

教室の全過程終了後には筋力トレーニング教室の見守りサポーターとして、通年でご都合の良い時に参加いただき、その合間に筋力トレーニング器具を利用する事も可能です。興味のある方はぜひご参加ください。

対象：おおむね65歳未満の介護予防に興味がある方
定員：3人程度

※内容や申し込み方法などは筋力トレーニング教室と同様です。
※教室終了後、見守りサポーターになっていただける方を優先します。



市内での介護予防の取り組みについて

市内の生きがいサロンでは介護予防事業を65歳以上の方(要支援・要介護認定を受けている方は除きます)に対してたくさん実施しております。おもに「下肢筋力低下予防」や「認知症予防」などに取り組んでおります。ぜひ、一度お問い合わせください。

☆高年生きがいサロン2号館 ☎ 931-2255 (恵我之荘)

☆高年生きがいサロン3号館 ☎ 959-0220 (古市)

☆高年生きがいサロン5号館 ☎ 931-6010 (野)

☆高年生きがいサロン6号館 ☎ 959-0580 (羽曳が丘)

介護教室と介護相談会

主催	グループホームくすのき苑	グループホームころあい	ぶどうの家
日程	9月4日(土)	9月11日(土)	9月26日(日)
時間	受付 13:00～開始 13:30～	13:30～15:00	13:30～15:00
場所	市民会館2階第4会議室 誉田1丁目4-4	陵南の森公民館 島泉8丁目8-1	ぶどうの家1階フロア 駒ヶ谷404
内容	<u>人権と高齢者虐待について</u>	<u>介護施設の種類と特徴(介護保険制度)</u>	<u>高齢者疑似体験</u>
申込	電話 957-6501	電話 931-0075	電話 950-0157

主催	グループホーム華はびきの	グループホームみやび	グループホームすみれ
日程	9月17日(金)	9月17日(金)	9月11日(土)
時間	13:30～15:30	13:30～15:00	14:00～16:00
場所	生きがいサロン2号館 恵我之荘5丁目1-3	羽曳が丘コミュニティーセンター 羽曳が丘西2丁目5-1	野々上公民館 野々上3丁目1-23
内容	<u>薬の飲み方について他</u>	<u>認知症薬剤治療についての講演</u>	<u>福祉機器の活用講座</u>
申込	電話 955-8800	電話 950-0382	電話 937-8290

○介護相談会(グループホームくすのき苑)

主催 グループホームくすのき苑

時間 13:30～15:00

対象 羽曳野市内在住の方

日程 8月10日(火)/9月14日(火)

場所 グループホームくすのき苑

申込 電話 957-6501



問合せ：高年介護課 (内線 1390)

国民年金のお支払は口座振替が便利で有利

国民年金のお支払方法を口座振替にすると、振替方法によっては保険料の割引があり、納め忘れもありませんので、ご利用ください。

※10月末からの6カ月前納をご希望の方は、8月中旬に申し込みが必要です。

口座振替の方法

○毎月納付の翌月末振替

通常の振替方法で、割引はありません。

○毎月納付の当月末振替

当月分の保険料を当月末に振替します。50円の割引があります。

○6カ月前納

上半期(4～9月分)は4月末に、下半期(10～3月分)は10月末に、振り替えます。割引額はそれぞれ1,030円です。

○1年前納

1年分を4月末に一括して前払いする方法で、22年度の割引額は3,800円でした。

1年前納を初めて申し込まれる方は、少なくとも2カ月前(2月中)に申し込みが必要です。

口座振替の申込用紙は市役所の年金担当窓口および支所に置いてあります。また金融機関によっては窓口に備えているところもありますので、直接おたずねください。

クレジットカードでの納付について

申込用紙は市役所および支所にありますが、申し込みはご自分で社会保険事務所へ提出(郵送可)していただくことになっています。毎月納付には割引はありません。前納は1年と6カ月(4月末と10月末)の2種類で、現金納付と同じ割引額(6カ月前納で740円、1年前納で3,220円)になります。

引落日はカード会社によって異なりますので、ご利用のカード会社へお問い合わせください。

60歳以上の任意加入の方もクレジット納付が利用できるようになりました。納付方法の変更を希望される方は年金事務所または市役所年金窓口へお問い合わせください。

7月の現況届をまだ出しておられない方へ

20歳前の障害基礎年金などを受給しておられる方は7月が現況届(はがきまたは診断書など)の提出月で、提出が遅れると一時的に年金が停止されることもあります。まだの方は急いでお出してください。

天王寺年金事務所

06-6772-7531(代)

平日 8:30～17:15

(月曜日は19:00まで延長)

第2土曜 9:30～16:00

電話は混み合っています。かかりにくいときは何度かおかけ直し願います。

かかりつけ健康メール

あなたの味方 — 抗生剤

ひどい風邪や怪我をしたときに抗生剤が処方されます。体内に入り込み増殖した細菌を攻撃する為に抗生剤を服用します。そのため、血中に一定量を留めておく必要があります。途中で服用をやめたり服用時間を守らなかったりすると、細菌を攻撃する手を緩めてしまうことになります。元気になった細菌は薬に抵抗力を持ち、抗生剤が効かなくなるという困った事態になります。最近では、一回の量を増やし、一日一回服用という抗生剤が処方されるようになりました。一度に攻撃しようということ。同じ名前の薬でも一錠に含まれる量が違うものがありますので、前にもらった薬と同じだと勝手に判断せずに、必ずDr.の指示通りにしてください。

白鳥薬局
山崎 浩子

東洋医療

ひとくちコラム

東洋医学では、人間の生命活動を自然現象のひとつとしてとらえ、身体にも好・不調の波があり、症状や疾患としてあらわれるこれらのものに対して、自然の道理にかなった方法で対処するというのが基本的な考え方です。

はり・灸による治療は、症状や疾患があらわれたとき、それぞれに特有な部位や領域に生ずる反応現象(圧痛や過緊張、硬結、陥下など)をよりどころにして治療点(ツボ)を定め、機械的あるいは温熱的な刺激を与え、効果的な生体反応を引き起こし、だれもが持っている自然治癒力を高め、正常で健康な状態にもどすことを目的とします。

(はびきの鍼灸マッサージ師協会)

健

康

ふあみー

市立休日急病診療所 (保健センター2階)

☎956-1000

■内科・小児科・歯科

診療日 : 日曜、祝日、年末年始(12月30日～1月3日)

診療時間: 10時～12時、午後1時～午後4時

■小児科の土曜・休日夜間診療(南河内北部広域小児急病診療事業)

診療日 : 土曜、日曜、祝日、年末年始(12月30日～1月3日)

診療時間: 午後6時～午後10時(受付は午後5時30分～9時30分)



食事バランスガイド

※すべて申し込みは、健康増進課(保健センター)まで 電話もしくは来所にて受け付けております。
定員になりしだい締切ます 電話: 956-1000 (FAXでの申し込みはできません)

平成22年度がん検診のお知らせ

～8月・9月の検診は受付中です～

10月・11月の検診は9月9日(木)より受付します

●乳がん・子宮がん検診(受診券・クーポン対象の市民)

9月(日程・場所)

13日(月) 青少年児童センター

【乳がん・子宮がん無料クーポン券について】

4月1日現在の年齢で、子宮がんは20・25・30・35・40歳の方。乳がんは、40・45・50・55・60歳の方です。

詳細は健康だよりをご覧ください

※対象の方には5月中に送付しました。4月以降に転入された方や、該当されている方でまだ、お手元に届いていない方は、健康増進課までご連絡ください。

自覚症状がないからこそがん検診を受けましょう!

平成20年度の羽曳野市で亡くなられた方の死亡原因の3割強はがんによるものです。

初期のがんには、ほとんどの場合自覚症状がありません。自覚症状がない段階でのがん発見は早期の可能性があり、大変治りやすくなってきています。がん検診の普及拡大が、がんによる死亡者を減らすことにつながります。

平成20年度のがん検診でのがん発見数はグラフの通りです。なかでも、乳がん・子宮頸がんが検診で見つかっても早期治療により元気に過ごされている方がたくさんいます。

H20年度全死亡原因中がん死亡割合

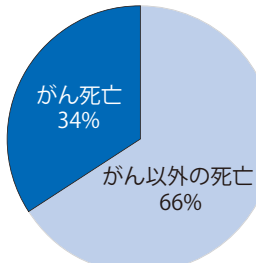

H20年度がん検診での発見数

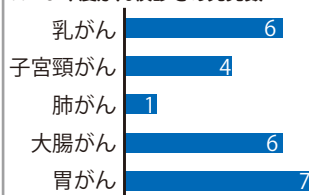

自分のためにも、家族のためにも、がん検診に関心を持ち、定期的に検診を受けましょう。

ウォーキング講座

時 間: 10:00～12:00 (受付9:30から)

対象者: 市民でウォーキングに興味のある方
(ただし運動制限のない方)

持ち物: 動きやすい服装・運動靴・水分・帽子
※警報発令時は中止です。

申 込: 健康増進課(保健センター)へ

今年度は実技に『スロージョギング』を取り入れてます!

健康だよりに未定でのせていた実施場所が決まりました。

日 程	実施場所
9月30日(木)	峰塚公園(集合場所: 噴水前)
11月12日(金)	石川河川敷公園 (集合場所: 駒ヶ谷駅または公園内事務所前)



メタボ対策入門講座

～「今の生活習慣や食習慣を変えたい!」と
思われた方は、ぜひご参加ください～

日 時: 8月27日(金) 13:30 受付 14:00 開始

講 師: 羽曳野市医師会 下戸 文夫 医師

定 員: 30人

会 場: 保健センター4階大会議室

申 込: 健康増進課(保健センター)へ

※必ず事前の申し込みが必要です。



バランスアップ教室

～野菜のとり方や1日の食事を学べます～

生活習慣病の予防について、特に食事面に重点を置き、講義・体験実習を交えて楽しく学べます。

日 時: 9月7日(木) 10:00～13:00 (受付9:30から)

対象者: 40歳以上の市民 定 員: 24人

会 場: 羽曳野市立保健センター3階栄養指導室

申 込: 健康増進課(保健センター)へ

羽曳野市では「健康はびきの21」を推進しています。

「毎日朝食しっかり野菜で満点栄養バランスへ」

◆毎日、朝食を食べていますか?

朝食は1日のスタートの活力源!
しっかり食べましょう。

☆普段、朝食をとっていない方は…
第一段階: まずはバナナと牛乳から
第二段階: 次に主食をそろえてみて
第三段階: 主食(ごはん・パンなど)・副菜(野菜料理)

主菜(肉・魚・卵・豆腐など)をそろえてみて!



朝食を食べたとき

体温が上昇し
体が活発に
なります



朝食を抜いたとき

頭がボーっとしたり
イライラしたりと
元気ができません



～ 夏の食事のポイント ～

暑いからといって、冷たい物やそうめんなどあっさりした食べ物でついついませがちになりますが、これでは栄養のバランスがくずれてしまいます。夏バテしないためにも主菜を必ず1品とるようにしましょう。

定期健康相談・栄養相談のお知らせ◆8月9日・23日(月)午前中 ※要予約
～上記の日程以外でも随時受付しています。健康増進課までご連絡ください～

お母さんと乳幼児

健康診査 (会場:保健センター)

※対象児に個別通知します。健診日の2週間前までに個別通知が届いていない方は、健康増進課(保健センター)までご連絡ください。

種 類	日 程	対 象 児
4カ月児健康診査 (金曜日実施)	8月 6日	平成22年4月 1日～16日生まれ
	8月20日	平成22年4月17日～30日生まれ
	9月10日、24日	平成22年 5月生まれ
1歳6カ月児健康診査 (火、水曜日実施)	8月24日、25日	平成21年 1月生まれ
	9月28日、29日	平成21年 2月生まれ
2歳6カ月児健康診査 (火、水曜日実施)	8月17日、18日	平成20年 2月生まれ
	9月14日、15日	平成20年 3月生まれ
3歳6カ月児健康診査 (火、水曜日実施)	8月 3日、4日	平成19年 2月生まれ
	9月 7日、8日	平成19年 3月生まれ

予 防 接 種

※予防接種を受ける前に必ず予防接種手帳をよく読み、接種ワクチンの内容を理解した上で受けるようにしてください。
※対象年齢・接種間隔および回数・実施医療機関等については「平成22年度健康だより」をご覧ください。

集団接種 (受付時間: 13:30 ~ 14:30)

持ち物: 母子健康手帳 (必ず必要です)
予診票 (お持ちでない方は、各会場に置いてあります。)

予防接種	日 時	場 所
ポリオ	今回は 10 月の実施となります。 詳しい日程は「平成 22 年度健康だより」	
BCG 4 カ月児健診 と同日実施	8 月 6 日(金) 20 日(金)	保健センター 3 階

BCG の予診票は 4 カ月児健康診査のご案内と一緒に送付しています。4 カ月児健康診査をすでに受け、BCG を接種していないお子さんは健康増進課(保健センター)に電話し予約の上、受付時間 13:20 にお越しください。

個別接種【各医療機関に直接電話で予約】

予防接種の種類: 百日咳ジフテリア破傷風 (DPT) 第 1 期
ジフテリア破傷風混合 (DT) 第 2 期
麻しん風しん混合 (MR) 第 1・2・3・4 期
日本脳炎

持ち物: 母子健康手帳 (必ず必要です)
予診票 (お持ちでない方は、母子健康手帳を持って健康増進課まで取りに来てください。)

◆離乳食講習会(保育あり 15 人)◆

日 時: 8 月 10 日(火)または 9 月 13 日(月)のいずれか 1 日 13:00 ~ 15:00
対 象: 4 カ月健診受診後から 10 カ月までの乳児の保護者 (第 1 子優先)
費 用: 無料 会 場: 保健センター 3 階栄養指導室
申 込: 健康増進課 (保健センター) へ

◆幼児食講習会(保育あり 15 人)◆

日 時: 9 月 3 日(金) 13:00 ~ 15:00
対 象: 5 歳までの幼児の保護者 費 用: 無料
会 場: 保健センター 3 階栄養指導室
申 込: 健康増進課 (保健センター) へ

◆ことばの相談(予約制)◆

こどもの発音・吃音・言葉の遅れなどについて相談をお受けします。

◆マタニティスクール(定員 30 人)◆※4 日間コース

日 時: 9 月 2 日(木)・9 日(木)・12 日(日)・30 日(木) 13:00 ~ 15:30
Q: マタニティスクールってどんなことするの? 病院とどうちがうの?
A: 歯科診察やお産のお話しのほか、沐浴の仕方、実際の赤ちゃんとのふれあいなど、さまざまな内容を 4 日間で体験します。

日本脳炎予防接種について

厚生労働省の通知により、平成 22 年度は第 1 期の標準的な接種期間に相当する 3 歳児 (4 月 1 日現在) に対して積極的勧奨を行うことになりました。対象のお子さん (平成 18 年 4 月 2 日～平成 19 年 4 月 1 日生) には 6 月上旬に予診票を郵送しました。今後は 3 歳になられた翌月に予診票を郵送します。

※積極的勧奨の対象外 (4 歳以上 7 歳 6 カ月未満) のお子さんで接種を希望される場合は予診票を健康増進課まで取りに来てください。

※第 2 期 (9 歳以上 13 歳未満) の予防接種については、新ワクチンの使用が許可されていないため、現在は接種することが出来ません。

詳しくは厚生労働省日本脳炎ワクチン接種に係る Q & A
(<http://www.mhlw.go.jp/qa/kenkou/nouen/index.html>)

マタニティスクールの内容

第 1 日目:「安産と赤ちゃんのために知りたいこと」

- ・ママのお口は大丈夫? 歯のお話とお口の中のチェック
- ・赤ちゃん和妈妈のための食事 食生活を見直してみませんか?

第 2 日目:「元気に過ごそうマタニティライフ」

- ・お産のための心とからだの準備
- ・お答えします! 妊娠中の素朴な疑問

第 3 日目:「家族みんなで迎えよう! 新しいいのち」

- ・パパ・ママの役割
- ・育児レッスン ―お風呂の入れ方― (沐浴実習)
- ・パパの妊婦体験 (マタニティジャケット着用)

第 4 日目:「赤ちゃんのいる生活ってどんなもの?」

- ・赤ちゃんの育て方・先輩ママとの交流会

以上の 4 日間コースです。お待ちしております。

藤井寺保健所

お知らせ

大阪府藤井寺保健所

藤井寺市藤井寺 1-8-36 (代表) 955-4181
<http://www.pref.osaka.jp/fujiderahoken/>

☎955-4181

表の見方 ④水 第4水曜日 有 有料 持 持参物 予 予約必要 ☎952-6165

HIV抗原・抗体検査 (希望により、梅毒、クラミジア検査が受けられます)	水 「匿名可」13:30~15:00
肝炎ウイルス検査(無料)	②④水 予 9:30~10:00
こころの健康相談 (精神科医、精神保健福祉担当者などから相談を受けます。こころの病気、ひきこもり認知症、アルコール依存症など、ひきこもり家族交流会と「精神科医・看護士教室」などを開催)	予
医療機関に関する相談	月火水木金 9:15~12:15 13:00~16:00

飲用水・井戸水検査・浄化槽 放流水・プール水・浴槽水検査	予 有 受付日時は、お問い合わせください。
腸内細菌検査	月火水 有 9時30分~12時
寄生虫卵検査	月火水木 有 9時30分~12時
室内のホルムアルデヒド、VOC測定	予 有 受付日時は、お問い合わせください。
飼えなくなった犬の引取	月水 9時30分~12時 13時~17時 持 印鑑 有

※いずれも土、日、祝日は除く

子育て支援センター

四天王寺悲田院地域子育て支援センターほのぼ (学園前6-1-1 ☎957-7517)

一年で最も暑い時期ですので、お出かけの際は帽子・お茶などの水分とお着替えをご持参ください。

○すこやか広場

8月20日(金) 場所: MOMOプラザ 夏祭り
10:15~11:30の間で、好きな時間にお越しください。

○子育てサロン

8月18日(水)1歳前後対象 10:30~11:30 場所: 研徳田ホール
8月26日(木)1歳前後から1歳半まで対象 10:30~11:30 場所: 研徳田ホール
室内遊び(ふれあい遊び)・おもちゃ作り
11:30~12:00まで、ホールを開放しますので、サロン後自由にお使いください。

○1歳親子教室

8月19日(木)平成20年4月生まれ~平成21年3月生まれのお子様対象 10:30~11:30
場所: 研徳田ホール 年齢にあった遊びをお子様と一緒に体験できます。
園庭開放にお越しの方は、お車はご遠慮ください。高齢施設建て替え工事のため駐車できません。子育てサロン・1歳親子教室にお越しの方は出来るだけ公共の交通機関を使ってご来園ください。お車をご希望の方は、事前にお電話でお申し込みください。(☎072-957-7517)

こども家庭サポーター電話相談

羽曳野市こども家庭サポーターの会が毎月1回行っています。

8月5日(木)はこども電話相談です!!

☎072-957-6000

受付時間 14:00~16:00

相談の日時、電話番号はおまちがいない

学校のこと、お友達のこと
家のこと、家族のこと
何でも相談してください。

9月9日(木)は通常の
こども家庭サポーター電話相談です。

☎072-957-6000

受付時間 14:00~16:00

こどものこと、家庭のこと、
1人でいろいろ考えてしまうあなた
いちど、お電話ください
話すことで心が軽くなるかも
あなたの悩みをいっしょに分かち合います

児童虐待相談・通報直通電話のお知らせ!!

専門の相談員が直接、電話をお受けします。児童虐待の疑いなど「おかしい」と思ったらおかけください。受付時間は月曜から金曜の9時から17時30分です。(祝日と12月30日から1月4日を除く)電話番号は電話相談と同じ☎072-957-6000

羽曳野市保健福祉部子育て支援課

病後児保育

通園・通学中のお子さんが、病気の回復期に集団生活が困難な期間、看護師や保育士が一時的に保育します。当日利用可能です。ただし、当日利用は9時からの利用になります。土曜日は当日利用できません(原則は前日予約です)。

0歳~学童 一人月額1,000円 ただし、非課税世帯は半額(証明書必要)
生活保護世帯は無料(証明書必要) 二人目以降のこどもは半額
利用料 *延長保育料 30分:300円 *送迎は、相談に応じます。
※詳しくはお問い合わせください。

休園日のお知らせ
8/13(金)~8/16(月)
お休みさせていただきます。

出産家庭へのヘルパー派遣

妊娠・出産で家事が困難な家庭にヘルパーや保育士が訪問して、沐浴や家事などのお手伝いをします。
期間: 退院後6か月以内15日(多胎児→2年以内40日)
利用日時: 月曜~金曜 9:00~17:00
負担金: 1時間1,000円 2時間2,000円(延長1時間800円:3時間まで)
NPO法人サポートネットワークぬくもり ☎937-0016 FAX937-5716

はびきのファミリー・サポート・センター 羽曳野市子育て支援センター ふるいち内

ファミリー・サポートは地域で子育てを助け合う会員制の組織です。子育ての援助をしてほしい人(依頼会員)と子育ての援助をしたい人(協力会員)とが相互援助活動をする会員組織です。(有償ボランティア活動です)

子育てでお困りのことはありませんか?
子育てのお手伝いをしてくださる
地域のボランティアさんを紹介しています!

センターに登録している協力会員の方を紹介しています。美容院へ行く少しの時間子どもさんを預かりしたり、保育園や幼稚園の送迎のお手伝いなどを行っています。保育園の一時保育などとは違って、ボランティアの方のお宅で預かります。

近所に親戚の方など子育てのお手伝いを頼める人がいない時に、地域にお知り合いの方がいると安心です!(利用料1時間700円)

くわしくはお問合せください。

はびきのファミリー・サポート・センター(☎:FAX956-4943)

市立子育て支援センター

支援センターでは、子育ての輪を広げ、安心して子育てができる地域づくりを目指しています。センターに親子で集まって楽しく学び、友だちの輪を広げましょう。

市立子育て支援センターふるいち (古市2-2-20 ☎:FAX958-3308)

○みんなの広場

月曜~金曜日(祝日を除く)の10:00~11:30と15:00~16:30に、お庭やお部屋を開放しています。親子で気軽に遊びに来てください。駐車スペースはありません。徒歩や自転車でお越しください。

○サークル活動支援

月曜~金曜日(祝日を除く)の10:00~12:00と13:00~16:30でサークル活動の為に部屋貸し出しとサークル支援を行なっています。部屋貸し出しには「サークル登録」が必要で、使用予約は使用月の2か月前の1日から受付をしています。

○あそびの広場

お盆の一日をお父さんと支援センターで遊ぼう!お母さんも一緒にきてね。
日時: 8月12日(木)10:00~11:30 当日自由参加
場所: 子育て支援センターふるいち
対象: 就学前の子どもとその保護者
持ち物: パンツ・着替え・ポリ袋(汚れ物入れ)・お茶

○昔あそび

親子でおばあちゃん世代と交流しながら楽しめましょう。
日時: 8月20日(金)10:00~11:30 当日自由参加
場所: 子育て支援センターふるいち
協力: 昔あそび手作りサークル

○ふるいち支援センターの夏まつり

親子で夏の半日をいろんな遊びのコーナーで楽しんだ後、盆踊りも楽しめましょう!
日時: 8月25日(水)10:00~11:30 雨天決行 当日自由参加
場所: 子育て支援センターふるいち
対象: 就学前の子どもとその保護者
協力: 地域のボランティアの方々、センター登録サークル

○おはなしの広場

親子でパネルシアターや絵本を楽しみましょう!
日時: 8月30日(月)10:45~11:30 当日自由参加
対象: 2歳以上の子どもと保護者
協力: ボランティア おはなしのおばちゃん

市立子育て支援センターむかひの (向野523 ☎:FAX953-6361)

○みんなの広場

月・水・木曜日(祝日を除く)の10:00~11:30でお庭やお部屋を開放しています。親子で気軽に遊びに来てください。

○サークル活動支援

月曜~金曜日(祝日を除く)の10:00~12:00でサークル活動の為に部屋貸し出しとサークル支援を行なっています。部屋貸し出しには「サークル登録」が必要で、使用予約は使用月の2か月前の1日から受付をしています。

○保健センターの保健師による相談

子育ての中で心配なことや健康に関することなど気軽に相談できます。身長・体重の測定もあります。予約は要りません。
日時: 8月4日(水)10:00~11:30 当日自由参加
場所: 子育て支援センターむかひの 対象: 就学前の子どもと保護者

○よつといで!3歳児

保育園の大きいプールで水遊びを楽しみましょう!
日時: 8月6日(金)10:00~11:30 当日自由参加
場所: 子育て支援センターむかひの
対象: 開催日までに3歳を迎えた子どもとその保護者
持ち物: 水着(水遊び用の紙パンツは不可)・着替えのTシャツやパンツ・タオル
保護者もプールに入れるような服装(短パン)または、水着
*雨天の場合は、お部屋で親子あそびやお話を楽しみます。

○ピアノを楽しもう

季節の歌や日本の昔から歌われている歌や童謡をピアノの伴奏と一緒に歌ったり、ピアノ曲を親子で聴いてみませんか?
日時: 8月11日(水)11:00~11:30 当日自由参加
場所: 子育て支援センターむかひの
対象: 就学前の子どもとその保護者 協力: 地域のボランティアの方々

○むかひの支援センターの夏まつり

親子で夏の半日をいろんな遊びのコーナーで楽しんだ後、盆踊りも楽しめましょう!
日時: 8月21日(土)10:00~11:30 当日自由参加
場所: 向野保育園ホール(保育園の正面玄関からお入りください)
対象: 就学前の子どもとその保護者
協力: 地域のボランティアの方々、センター登録サークル

○おはなしの広場

親子でパネルシアターや絵本を楽しみましょう!
日時: 8月23日(月)11:00~11:30 当日自由参加
場所: 子育て支援センターむかひの
対象: 就学前の子どもとその保護者 協力: 地域のボランティアの方々

幼稚園の子育て支援	幼稚園名	未就園児教室名	電話	あそびにおいでよ!ようちえん(育児相談は随時受け付けています)
	古 市	う さ ぎ 組	958-3359	8月26日(木) 9:30~10:30 「一緒に遊ぼう!」
	古 市 南	た ん ぼ ぼ 広 場	958-7616	実施しません
	駒 ケ 谷	わ く わ く 体 験	958-8776	8月 4日(水) 10:00~11:00 「水遊びをしよう」
	西 浦	あ ひ る 教 室	958-3538	実施しません
	西 浦 東	に こ に こ く ら ぶ	957-7200	実施しません
	羽 曳 が 丘	か ん が る 一 組	958-7201	実施しません
	白 鳥	なかよしランド ひよこ組	958-2601	実施しません
	丹 比	チューリップ教室	954-0230	実施しません
	埴 生 南	ひ よ こ 組 教 室	957-0212	実施しません
	埴 生	ピヨピヨクラブ	955-1062	実施しません
	恵 我 之 荘	う さ ぎ 教 室	938-0017	実施しません
	高 鷲 南	げんきつきくらぶ	955-1624	8月24日(火) 9:30~10:30 「たのしいなつあそび」
	高 鷲	う さ ぎ 組	955-0730	8月 4日(水) 10:00~11:00 「水遊びをしよう!」
	高 鷲 北	た ん ぼ ぼ く ら ぶ	938-5577	実施しません

なつやすみも
げんきにあそぼうね!



★育児相談については、全ての園で随時受け付けております。

保育園の子育て支援	保育園名	電話	園庭開放	育児相談	楽しい親子教室
	高 鷲	953-3883	第3・4木曜日 10:00~11:00	開園中常時	
	坂 門 ケ 原	956-6246	21日(土) 10:00~11:30	月~金開園中常時(要予約)	
	陽 気	954-9630		月~金開園中常時(要予約)	
	誉 田	958-2525	第4土曜日 10:00~11:30	月~金開園中常時(要予約)	
	郡 戸	938-5280		月~金開園中常時(要予約)	10日(火) 10:00~11:00 プール開放
	高 屋	957-1234	8月は中止	8月は中止	8月は中止
	四天王寺悲田院	956-2985	毎週火・金曜日 (3・6・13・20日除く) 10:00~11:30	開園中常時	今月は、リズム・おえかき広場はありません。親子教室については、支援センターの欄をご欄ください。
	あ お ぞ ら	950-1105	第4木曜日 10:00~11:00	開園中常時	8月のげんきっこクラブはお休みです。
	ベビーハウス社協	930-0240		開園中常時	
	向 野	953-2071	毎週火・金曜日 10:00~11:00 (健康相談含む)	開園中常時	
	下 開	958-3318	毎週火・木曜日 10:00~11:00 (健康相談含む)	開園中常時	
	軽 里	958-3338	毎週火曜日 10:00~11:00 (健康相談含む)	開園中常時	
	島 泉	953-4624	毎週水曜日 10:00~11:30 (健康相談含む)	開園中常時	5日(木)水遊び 子育てサロン
	は び き の	958-3328	毎週水曜日 10:00~11:30 (健康相談含む)	開園中常時	4日(水) 10:00~ プール遊び 子育てサロン

○園庭開放、その他園の行事に参加される場合、お子さんの安全については保護者の方が責任を持ってください。○車で来園は、ご遠慮ください。

○健康相談(保育園の看護師による)を希望される方は、事前に保育園へご連絡ください。

●つどいの広場 あいあいルーム 8月

開催日	時 間	内 容
8月10日(火)	10:30~11:30	えほん・あらかると 誕生日会と水遊びをしますので、着替え・タオルの用意を してください。
8月11日(水)	10:30~11:30	<夏休み・自然あそび>おなもみダーツであそぼう! おなもみ=ひつつき虫のこと。どんなゲームになるか? お楽しみ! みんな遊びにおいて!
8月12日(木)	10:30~11:30	エアロでリフレッシュ!(3回目) ワンクールレッスンですので、申込されている方のみ対象です。
8月24日(火)	10:30~11:30	えほん・あらかると 絵本の読み聞かせの後、水遊びをしますので、着替え・タ オルの用意をしてください。
8月26日(木)	10:30~11:30	エアロでリフレッシュ!(4回目) ワンクールレッスンですので、申込されている方のみ対象です。
8月27日(金)	10:30~11:30	<夏休み工作>木の貯金箱をつくろう! 対象:小学1年生~3年生まで 定員:10人<無料> 申込:8/19~8/26まで(電話可)
あそびにおいでよ!(開放日) 火・水・金 10:00~16:00 自由に遊びに来てください。 ♥火曜日は、ママたちのおしゃべりタイム♥ こどもたちは、スタッフが入ってあそびます。 月・木は、サークル・グループでの利用ができます。(要予約)		
休園日のお知らせ 8月13(金)~8月16(月)お休みさせていただきます。		
◎<就労相談>子育て中での再就職を考えている保護者の方へ 専門員の相談が受けられます。 毎月第3火曜日 10:00~12:00 ◎管理栄養士さんの何でも相談 子どもの栄養や偏食などについて気軽に相談してください。 ※要予約 NPO法人サポートネットワークぬくもり あいあい保育園 羽曳野市向野2-8-2(埴生診療所敷地内) TEL:072-937-0016 FAX:072-937-5716		

●つどいの広場 くるみ ~手をつなぐ子育て~

開催日	事業名	時 間	内 容	参加費など
8月の予定 28日(土)	体験保育	9:30~14:00	くるみの生活(遊び、リズム、食事)を体験し た後、午後より懇談(12:30~14:00)を行 います。	(要予約) 大人900円 子ども600円

自然環境豊かな当施設の園庭開放は毎週火、水、木の10:00~16:00です。
育児での悩みや、不安など気軽に相談してください。
絵本の読み聞かせなどに関心がある方は、サークルもありますのでお気軽にお問い合わせください。
NPO法人子育てサポートくるみ 羽曳野市豊井508-1 TEL:957-3282 FAX:958-4089 <http://kosodate-kurumi.com>

●つどいの広場 カンナ

☆水あそび	8月6日(金)・11日(水)・27日(金)	10:30~11:30
☆スーパーボールすくいあそび	8月20日(金)	参加自由
持ち物:タオル、着替え、お茶		無料

○開放日:月・水・金 10:00~12:00・14:00~16:00 8月13日(金)はお盆休みでお休みです。
NPO法人つどいの広場カンナ 羽曳野市高鷲5-422-22 TEL:FAX:072-939-1625

●こどもステーション 8月の予定 ~世代をこえて交流し、一人一人が生き生きと~

6~8日 (金~日) 1泊も可	ふれあいキャンプ	※5日キャンプ費出し 幼児(3歳以上小学生未満) 8,000円 小学生 10,000円 中学生以上 15,000円	奈良県天川村西之谷 ふれあいの森キャンプ場
20日(金)	工作教室 (スノードームをつくらう)	13:00~16:00 参加費:800円(教材費込)	大阪ガスショールーム
24日(火)	おやつクッキング	14:30~16:30 1組800円(大人1人+幼児1人)・幼児2人目200円 小学生~700円(材料費込)	大阪ガスショールーム
27日(金)	科学であそぼう	10:30~11:45 参加費:500円(教材費込)	羽曳野市民会館
7/21~8/31 (月~金) ※8/11~17は 夏休	生活学校	10:00~16:00 小学1~6年生 1,800円/日(昼食・おやつ・保険代含む)	こどもステーション
①土曜コース (21・28日) ②水曜コース (20・25日)	図工くらぶ	①10:30~12:00 会費:月2回 1人3,000円(教材費別途) ②14:30~16:00 ※水曜コースですが、20日(金)に実施します。	こどもステーション
月~金曜	一時保育(①乳幼児) (②学童)	①9:30~16:30 ②14:00~16:30 ①乳幼児:400円/人~600円/人 ②学童:250円/人 生活学校を兼ねます 曜日・時間など、なんでも相談にのりますので、ご連絡ください (申し込み制・夜間も可・きょうだい割引有)	こどもステーション

NPO法人南河内こどもステーション(羽曳野市役所南側) TEL:FAX:957-1114(FAXでの申込み可)
(お願い)「こどもまつり」に引き続き、空き缶およびブルバツ、ペットボトルキャップを集めています。事務局までお持ちください。

サポーター募集しています
(高校生以上)

HABIKINO CITY TOPICS

壺井浄水場施設見学の報告（小学校4年生対象）

今年も、5月から6月にかけて市内13校延べ1,199人の4年生の児童が、壺井浄水場の施設見学に参加しました。浄水場での見学内容は、ビデオとスライドによる施設紹介、沈殿池やろ過池の見学、試薬を使って水質実験などで、水道水ができるまでの過程について学び、水道をより身近なものに感じていただけたと思います。なお水道局では、水道について関心を持ち理解を深めていただくために、市民の皆様を対象に浄水場見学の受入れを行っていますので、機会があれば一度ご参加ください。



まちかど清掃（古市小学校）

6月4日（金）の午後、5年生と6年生で校区内の清掃を行いました。5年生は、古市駅、白鳥神社、ふれあいスポット方面、6年生は、誉田八幡宮、碓井神社方面を中心に活動しました。校区には「応神天皇陵」などさまざまな古墳や日本最古の八幡宮と称せられる「誉田八幡宮」があります。6月には「古市古墳群」が世界文化遺産の国内暫定リストに記載されました。子どもたちの活動により、郷土「古市」がさらに輝いて欲しいと思います。



韓国の三育大学 くるみ共同保育園見学へ

6月21日幼児教育学科より20人の学生が来園しました。午前中一緒にリズムをして昼食後には懇談会で保育の説明や学生からの質問などを受けました。数年前より交流がありこれらの研修を論文発表しているとのことでした。



平成22年度第1回ヤングシルバー卓球大会の結果

施設管理公社主催のヤングシルバー卓球大会が6月16日市民体育館で開催されました。結果は次のとおりです。

部 門	男子1部リーグ	男子2部リーグ	女子の部
優 勝	義本 正実	寺岡 茂美	口石 富子
準優勝	西岡 義男	柳生 誠次	池永 恭子
第三位	信岡 孝明	—	辻本佐知子

平成22年度第1回ソフトテニス大会の結果

施設管理公社主催のソフトテニス大会が6月6日市民体育館で開催されました。結果は次のとおりです。（屋外テニスコート）

部 門	男子1部リーグ	男子2部リーグ	女子の部
優 勝	徳丸・森下ペア	猪砂・藤井ペア	喜舎場・神崎ペア
準優勝	指尾・茂野ペア	芝谷・佐野ペア	東・梅木ペア
第三位	浅野・金田ペア	—	河埜・金戸ペア

感字アート展の作品寄贈

ギャラリーはびきの「感字アート展」(4/10～6/20開催)の作者菅野大漸先生（羽曳野市在住）より、展示作品「羽曳野」をご寄贈いただきました。テーマは「漢字から感字に。絵と言葉で表情を添える。」とのことでした。菅野先生は「この度はたくさんの皆様にご来場いただきありがとうございました。再び市、地域発展、笑顔と元気に役立てられましょうと思います。」と述べられました。作品は今月20日までLICはびきの「羽曳野産フェア峯屋（みねや）」に展示します。



「人権の花」運動の実施校に感謝状

大阪法務局および人権擁護委員協議会が開催した「人権の花」運動において、実施校の駒ヶ谷小学校と埴生南小学校に感謝状と記念品が贈呈されました。「人権の花」運動は、次代を担う小学生が協力し合って花を栽培することによって、やさしい思いやりの心を育み、豊かな人権感覚を身につけてもらうことを目的に実施しています。



7月は「社会を明るくする運動」の強調月間です。

7月1日に古市駅街頭で「第60回 社会を明るくする運動」の啓発活動が行われました。南河内地区保護司会と羽曳野市更生保護女性会の34人の皆様により、運動の啓発物品などを配布し、“犯罪や非行を防止し、立ち直りを支える地域のチカラ”を道行く市民の方々に訴えました。



大阪府スポーツ少年団軟式野球親善交流大会の結果

「羽曳野少年野球団（中学生）」が、6月26日(土)に開催されました『第48回大阪府スポーツ少年団軟式野球親善交流大会』に出場し準優勝に輝きました。



地域とつくるため池水辺環境づくり

6月24日に市立埴生南幼稚園・羽曳山区会およびパークはびきやま管理運営協議会により「パークはびきやま」に花苗約320株を、また、6月28日に市立埴生幼稚園・伊賀町会およびふれあう水辺づくり委員会により「伊賀今池ピーチパーク」に花苗約320株を植えました。花苗は、各幼稚園の園児たちが小さな花苗から約1カ月の間、水と愛情を注いで大切に育てた花苗です。各幼稚園の園児たちは、元気いっぱい地域の方々と一緒に植え、活気と花の絶えない、ふれあいと憩いのある「ため池」の水辺環境づくりを行っています。



ピーチパーク

きやま」に花苗約320株を、また、6月28日に市立埴生幼稚園・伊賀町会およびふれあう水辺づくり委員会により「伊賀今池ピーチパーク」に花苗約320株を植えました。花苗は、各幼稚園の園児たちが小さな花苗から約1カ月の間、水と愛情を注いで大切に育てた花苗です。各幼稚園の園児たちは、元気いっぱい地域の方々と一緒に植え、活気と花の絶えない、ふれあいと憩いのある「ため池」の水辺環境づくりを行っています。



パークはびきやま

P T A連絡協議会女性部会主催 ソフトバレーボール大会

7月2日はびきのコロセアムで、33校園238人の参加のもと、開催されました。各校園の対戦結果は、次のとおりです。



	Aブロック	Bブロック	Cブロック
優 勝	高鷲中	西浦小	高鷲北小
準優勝	恵我之荘小	高鷲幼	古市南小
敢闘賞	高鷲南幼	埴生幼	高鷲小

社団法人羽曳野青年会議所の創立 40 周年

7月17日に『感境』～咲かそう！羽曳野の未来に育てよう！こども達の笑顔を！～をテーマにLICはびきのにて40周年記念式典が行なわれました。1970年の創立以来、「奉仕・修練・友情」の三信条のもと、青少年健全育成をはじめ、環境保全や国際交流など、よりより社会づくりに積極的に取り組んでこられました。これからも引き続き、はびきの市民フェスティバル白鳥伝説「はびきの祭」、わんぱく相撲はびきの場所、愛の鈴推進運動など、賑わいある取り組みを期待しております。（写真：市民フェスティバルでおなじみの英雄戦隊コーダイガーレッド「タケル」）



「はびきの中学生 study-O」特別講演会

7月10日にLICはびきのホールMにて「はびきの中学生 study-O」特別講演会が開催されました。テレビのクイズ番組などでも有名な、お笑い芸人「ロザン」



のお二人を講師に迎え、自身の体験談などを交え楽しく講演していただきました。後半の質問コーナーでも会場は盛り上がり、参加している中学生や保護者から「勉強のコツは？」などの具体的な質問がたくさん出ていました。



たなか みほ
田中 美帆ちゃん 軽里
平成21年2月17日生まれ
元気に心のやさしい子に育ってね！
父親の秀和さん撮影



いざわ たくみ
井澤 拓海ちゃん 古市
平成21年8月31生まれ
よく食べよく寝てよく遊び、元気で
優しい子に育ってね。
母親の志穂さん撮影



しんどう だいち
真銅 大智ちゃん 恵我之荘
平成21年10月3生まれ
大智ちゃんの笑顔がとっても大好きだよ
父親の智也さん撮影

こんにちはあかちゃん

快適な街づくりへ 広がる下水道

公共下水道供用開始のお知らせ

市では、快適で衛生的な街づくりを目指して公共下水道の整備を進めています。8月1日から新たに、恵我之荘・南恵我之荘・島泉・高鷲・野・郡戸・榎山・河原城・伊賀・はびきの・学園前・野々上・誉田・栄町・白鳥地区のそれぞれ一部の地域で供用開始を行います。これで供用開始区域は880haに広がり、整備率は75.1%に達しました。(処理開始区域図は下水道総務課に備え付けています)

排水設備工事（水洗化工事）は3年以内に指定工事店で

公共下水道の供用が開始され、排水設備工事ができるようになった区域を「処理区域」といいます。処理区域になると、供用開始日から3年以内に排水設備工事をしていただかなければなりません。快適で衛生的な環境づくりや河川・水路の水質保全のためにも、速やかに排水設備工事を行っていただくようお願いします。既に供用が開始されている区域で、排水設備工事がまだお済でない方は早期に排水設備工事を行ってください。なお、排水設備工事は、指定工事店でなければ施工することが出来ません。指定工事店は、所定の試験に合格した責任技術者がいる業者で、羽曳野市下水道条例や、指定工事店に関する規則に定める基準に適合しており、排水設備工事实務指針に沿った工事を行うための必要な技術を習得しております。平成22年7月現在253社（一覧表は下水道総務課に備え付けています）が指定されており、工事の見積りや市への申請手続きを皆さんに代行行うことができます。

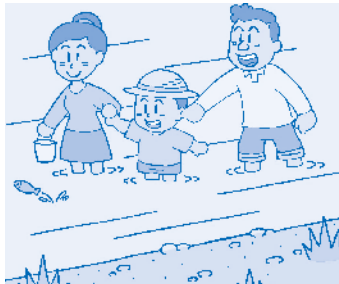

排水設備工事（水洗化工事）の助成制度

市では、改造工事や切り替え工事の負担を少しでも軽くし、速やかに公共下水道に接続していただくための助成制度を設けております。

* 助成制度の対象となる工事

くみ取り便所改造工事と浄化槽切り替え工事、家屋の新築や便所の増築については対象となりません。

* 助成の方法、金額

助成制度には、補助金の交付と融資の斡旋（銀行貸し付け）があり両方受けることもできます。

◎補助金の交付は、建物の形態や便所の処理方法や個数により異なりますので、詳しくはお問い合わせください。

《例：一戸建て住宅》

・汲み取り便所	10,000 円
・浄化槽	8,000 円

◎融資の斡旋は、便所の処理方法に関係なく50万円を限度とし工事にかかった費用分を斡旋します。

◎補助・融資斡旋要件

- ①市税、下水道受益者負担金の滞納がないこと
- ②供用開始から3年以内に工事を行うこと
- ③融資の斡旋を受けるときは、府内在住の連帯保証人があること

※詳細については、事前にお問い合わせください。

問合せ：下水道総務課（内線 2360）

下水道使用料の改定のお知らせ

下水道は、衛生的で快適な生活環境を確保することや川や海などの水質保全のために必要なものです。

現在、羽曳野市の下水道整備は皆様のご理解とご協力のもと約75%まで進めることができました。また、下水道の普及促進のため供用開始以来21年間、人件費をはじめ経費の削減に努め、下水道使用料の値上げをせず運営してまいりましたが、現在の使用料収入

では経費をまかないきれないため市税で補っている状況です。これは、市の財政を圧迫していることだけでなく、下水道を使用されていない人たちとの公平性が保たれていない状況でもあります。今後、一層の経費の削減に努めてまいりますが、下水道普及に伴い増加する施設の維持管理費や借入金の返済などにより財政状況はますます厳しくなるものと見込まれます。

このような状況を改善し、下水道事業の経営健全化を図るため、平成21年12月議会において平成22年10月1日から3カ年にわたり段階的な使用料の改定（値上げ）について可決されました。

皆様には、ご負担をおかけすることとなりますが、効率的な事業運営に努めてまいりますので、ご理解とご協力をよろしくお願い申し上げます。

【一般用】○1カ月当たりの新旧料金表（消費税抜き）

（単位：円）

水 量 (汚水排除量)	基本料金	超過料金（1㎡につき）						
	0～8㎡	～10㎡	～20㎡	～40㎡	～100㎡	～500㎡	～1,000㎡	1,001㎡～
現 行	550	75	90	115	150	185	210	215
H 22 年 10 月 1 日より	599	81	98	125	163	201	228	234
H 23 年 10 月 1 日より	649	88	106	135	177	218	247	253
H 24 年 10 月 1 日より	698	95	114	146	190	234	266	273

○主な水量の1カ月当たりの下水道使用料の新旧比較（消費税込み）（単位：円）

水 量 (汚水排除量)	下 水 道 使 用 料 (一般用)			
	10㎡	20㎡	30㎡	40㎡
現 行	735	1,680	2,887	4,095
H 22 年 10 月 1 日より	799	1,828	3,140	4,453
H 23 年 10 月 1 日より	866	1,979	3,396	4,814
H 24 年 10 月 1 日より	932	2,129	3,662	5,195

○水量（汚水排除量）の決め方

■水道水を使用する場合：水道水の使用水量を汚水排除量とします。

■水道水以外（井戸水など）を使用する場合：利用状況などにより市が別途認定し水道水の使用水量と合算します。

平成22年10月1日より、下水道使用料を改定いたしますので、ご理解とご協力をお願いします。



主な公共施設

羽曳野市役所

☎958-1111 FAX958-0212

支 所	☎955-0583 FAX930-2144
羽曳野市民会館	☎958-2311 FAX958-2312
LICはびきの (生活文化情報センター)	☎950-5500 FAX950-5505
はびきのコロセアム	☎937-3123 FAX937-3124
市民体育館(西浦)	☎958-2340 FAX958-3614
陵南の森総合センター (老人福祉センター・ 公民館・図書館)	☎952-2751 FAX952-1303
陵南の森生きがい情報センター (テレワークセンター)	☎931-1900 FAX931-2112
MOMOプラザ	☎957-5553 FAX957-5580
丹治はやプラザ	☎937-2355 FAX937-2388
石川プラザ	☎950-2002 FAX958-9110
保健センター (休日急病診療所)	☎956-1000 FAX956-1011
人権文化センター	☎955-4556 FAX955-7042
青少年児童センター	☎952-0032 FAX937-8580
白鳥児童館	☎957-4900 FAX957-4900
青少年センター	☎958-0050 FAX958-0050
道の駅 しらとりの郷 羽曳野 総合棟	☎957-6900 FAX957-6910
子育て支援センターふるいち	☎958-3308 FAX958-3308
子育て支援センターむかひの	☎953-6361 FAX953-6361
給食センター	☎958-2306 FAX958-1082
社会福祉協議会	☎958-2315 FAX958-3853
シルバー人材センター	☎959-0555 FAX959-0333
柏原羽曳野藤井寺消防本部	☎958-0119 FAX958-9900
羽曳野警察署	☎952-1234 FAX952-2531
藤井寺保健所	☎955-4181 FAX939-6479
藤井寺郵便局	☎954-2601 FAX938-8591
柏羽藤環境事業組合	☎976-3333 FAX976-3331
グリーンピア21(火曜日休み)	☎975-2580 FAX975-2577

羽曳野市の宣言

- 交通安全都市宣言
- 非核平和都市宣言
- 人権擁護都市宣言
- 健康都市宣言
- 青少年健全育成都市宣言

新築・増改築家屋の实地調査にご協力を

平成 22 年中に新築や増改築された家屋については、平成 23 年度から固定資産税・都市計画税の課税対象となります。

つきましては、課税の基礎となる家屋の評価額を算定するため、身分証を携帯した税務課の調査員が、家屋全体の使用材料および各部屋の仕上げ状況などの確認のため、家屋の内部に立ち入らせていただく実地調査にお伺いします。

また、場合により図面など関係書類の借用をお願いすることがありますので、ご協力をお願いします。

なお、登記されない新築家屋や家屋を増改築・取壊した時にも必ず税務課固定資産税家屋担当までご連絡をお願いします。

問合せ 税務課固定資産税家屋担当 内線 1550・1551

児童扶養手当現況届

対象 ひとり親家庭などで児童扶養手当を受給している方
(所得状況により支給が停止されている方も含む)

届出 受給者には現況届(案内)を送付しますので、8月2日(月)～31日(火)までに子育て支援課へ提出してください。
届出がないと手当ては支給されません。

※支給されていない方や該当すると思われる方はお問い合わせください。

問合せ 子育て支援課 内線 1223

特別児童扶養手当所得状況届

対象 障がいのある子どもを養育し、特別児童扶養手当を受給している方

届出 受給者には所得状況届(案内)を送付しますので、8月11日(水)～9月10日(金)までに子育て支援課へ提出してください。
届出がないと手当ては支給されません。

※支給されていない方や該当すると思われる方はお問い合わせください。

問合せ 子育て支援課 内線 1223

平成 22 年 8 月から『児童扶養手当』が父子家庭にも支給されます。
(手当ては 8 月～11 月分まで、まとめて 12 月に支給します。)

○児童扶養手当を受給するには、申請が必要です。

- ・すでに父子家庭として支給要件に該当している方は、平成 22 年 8 月から支給されます。(平成 22 年 11 月 30 日までに申請が必要)
- ・平成 22 年 8 月 1 日以降、平成 22 年 11 月 30 日までに支給要件に該当した方は、「要件に該当した日の翌月分」から支給されます。
(平成 22 年 11 月 30 日までに申請が必要)

○父子家庭の支給要件

離婚、死亡により母と生計を同じくしていない児童を養育している父、母が政令で定める程度の障がいの状態にある児童を養育している父、または父に代わって児童を養育している方に、所得に応じた手当(月額)を支給します。

なお、この制度でいう「児童」とは、18 歳に達する日以後の最初の 3 月 31 日までの児童をいいます。ただし、父または父に代わって児童を養育している方および児童が、公的年金や遺族補償を受給しているときは、支給されません。

児童 1 人目	全額支給 41,720 円 ・ 一部支給 41,710 ～ 9,850 円
児童 2 人目	5,000 円加算
児童 3 人目	3,000 円加算 (1 人につき)

○申請手続

申請にあたって、事前相談が必要です。(本人確認が必要となりますので、電話での事前相談は受付していません。)

問合せ 子育て支援課 内線 1223

国民健康保険高齢受給者証をお送りしました

70歳以上75歳未満の方の国民健康保険高齢受給者証を8月1日付けで更新し、7月下旬にお送りしました。

このたび、お送りしました高齢受給者証の留意事項は次のとおりです。

- 次回更新の日(平成23年8月1日)までに満75歳になる方は、有効期限が75歳の誕生日の前日までです。(75歳の誕生日から後期高齢者医療の対象者です。)
- 医療費一部負担金の割合が「3割」と記載された高齢受給者証が送られていた方は、「1割」に変更できる場合があります。収入基準等を同封のチラシで確認の上、保健年金課にお申し出ください。

問合せ 保険年金課 内線 1760

老人医療「一部負担金相当額等一部助成」医療証(青色)をお持ちの方へ

7月末に平成21年8月1日からお使いいただける新しい医療証(黄色)を送りました。8月1日以降は必ず今回お送りした新しい医療証をお使いください。(※自立支援医療(精神通院)および結核に掛かる医療を受けておられる方については、受給者証または患者票の有効期限を限度とした有効期間の医療証を発行しています。)

老人医療「一部負担金相当等一部助成」医療助成制度とは

65歳以上で下記のいずれかを保持し、所得制限内の方。

- ① 身体障害者手帳1・2級 療育手帳A 療育手帳B1および身体障害者手帳
 - ② 特定疾患受給者証 ③ 結核患者票 ④ 自立支援医療(精神通院)受給者証
- 1カ月あたり1つの医療機関で500円を限度として、2日目は1,000円までが自己負担額で、3日目からは、無料になります。お薬代は無料(院外処方分)です。詳細はお問い合わせください。

問合せ 保険年金課 内線 1330

家庭用生ごみ処理機購入助成制度について

羽曳野市では、ごみの減量・資源化を推進するため、生ごみ処理機の購入費用の一部を助成しています。生ごみを、家庭菜園やガーデニングの肥料などに変えてみませんか。

- 【対象】** ①羽曳野市内に居住している方で、敷地内に機器を設置する場所があるかた。
②一世帯1台にかぎりあります。(ただし助成対象者が再購入する場合購入から5年を経過し、正常に使用できないものについては助成の対象とします。)

- 【対象処理機】** ①助成金交付申請日より6カ月以内に購入されたもの。
②羽曳野市内の販売店で購入されたものに限りします。

- 【助成金額】** ①購入金額に対する助成金額について(消費税を除く本体購入価格)
- | | |
|------|-----------------|
| 購入価格 | 5万円未満は1万円 |
| | 5万円以上10万円未満は2万円 |
| | 10万円以上は3万円 |

問合せ 環境衛生課 内線 2840

口蹄疫の予防対策に伴う食とみどり技術センター北門閉鎖と

畜産エリアの立ち入り禁止の継続について

4月20日以降、宮崎県で発生した口蹄疫について、宮崎市において7月4日に新たな患畜が確認されたことから、引き続き、当分の間、当センター北門を閉鎖の上、西側の畜産エリア、果樹園、緑化樹展示林、飼育畑を立ち入り禁止区域といたします。従いまして、**8月1日のPL花火大会に伴う研究所の開放はいたしません**ので、ご理解・ご協力をお願いします。

大阪府環境農林水産総合研究所長
(食とみどり技術センター)

金融庁・消費者庁からのお知らせ 貸金業法が大きく変わりました!

平成22年6月18日に改正法が施行されました。

- 借入総額が「収入の3分の1」を超える場合、新規の借入れができなくなります。
- 借入れの際、基本的に年収を証明する書類が必要となります。証明する書類がないと、借りられなくなることもあります。

問合せ

消費者ホットライン(消費生活相談窓口)
☎ 0570-064-370
金融庁・金融サービス利用者相談室
☎ 0570-016-811・03-5251-6811
ウェブサイト <http://www.fasgo.jp/>

「進路選択支援事業」を実施

市教育委員会では、経済的な事情などの理由により進学・就学で悩んでいる方に、各種奨学金や各学校の授業料軽減措置などの情報を提供し、進学・就学に向けての相談・助言を行う「進路選択支援事業」を実施しています。

奨学金制度などの活用をお考えの方は、気軽にご相談ください。

【羽曳野市立教育研究所・相談日程】

毎週火曜日 9:00～12:00
毎週金曜日 9:00～12:00
13:00～17:00

場所 LIC はびきの 2階
☎ 958-0155

問合せ 学校教育課 内線 4150

7月1日付けで次の人権擁護委員が委嘱されました

(新任) 二宮 博直氏	羽曳が丘西	☎ 958-3674
(新任) 尼丁 正奇氏	高鷲	☎ 953-8985

人権擁護委員は、法務大臣より委嘱され、地域の中で人権思想を広め、人権侵害が起きないように見守ってくれている人たちです。

日頃は、市役所や自宅などで人権相談を受けたり、市内の小・中学生を対象に人権学習を実践されるなど積極的に活動されています。

自分の人権が守られていない、改善してほしいと感じたらご相談ください。必ず秘密は守ってくれます。

(人権推進課 内線 1053・1054)

タイヤロックで悪質滞納者の車などを差し押さえ!!

羽曳野市では、自動車やバイクなどを拘束するタイヤロックを購入しました。再三の催告にも関わらず滞納を続ける悪質滞納者を対象に自動車やバイクにタイヤロックを装着し走行できなくします。

市税は、市民の皆様に対し行政サービスを行うための根幹となる財源です。

税務課では、市税を納める資力があるにも関わらず納税を怠っている悪質滞納者の一掃を目指し、今後も滞納処分の強化を図ってまいります。



(税務課納税担当)

市税催告コールセンターの開設を予定しています。

羽曳野市では、雇用情勢の悪化に対し、緊急に雇用の創出を図るため、「緊急雇用創出基金事業費補助金」を活用し、民間委託による「市税催告コールセンター」を市役所内に開設するための準備を、昨年度に引き続き今年度(平成22年度)も進めています。

センターの運営は民間業者への委託を予定しています。開設期間や業務時間などの詳細が決まりましたら、羽曳野市ウェブサイトなどでお知らせします。

振り込み詐欺など不審電話にご注意!!

「市税催告コールセンター」から、還付金の案内や納付のためにATM(現金自動預け払い機)の操作を求めることは一切ありません。

<不審と思われる電話にご注意ください。>

問合せ 税務課納税相談担当 内線 1440・1450

秋の交通安全運転講習会の開催

秋の全国交通安全運動(9月21日(火)～9月30日(木)の期間)に先がけ、羽曳野市管内の下記施設において、交通安全運転講習会を開催します。

受講者は、「運転者講習受講・受賞記録カード」を持参の上、ぜひ受講してください。

時間 各会場 18:30 受付、19:00 開始

平成22年 秋の交通安全運転講習会	
9月2日(木)	羽曳野市民会館大ホール
9月3日(金)	石川プラザ (東部コミュニティーセンター)
9月6日(月)	丹治はやプラザ (丹比コミュニティーセンター)
9月7日(火)	蓮生小学校講堂
9月8日(水)	MOMOプラザ (羽曳が丘コミュニティーセンター)
9月9日(木)	陵南の森総合公民館

問合せ 羽曳野警察署 ☎ 952-1234

8月は「道路ふれあい月間」です。

常日頃から道路は人や車の通行を目的に整備されています。また、災害時には避難路や火災発生時の延焼防止の空間になると共に、道の駅や歴史街道のように安らぎや探究心を与える場になるなど、さまざまな役割を果たしています。

このように道路は、私たちの暮らしに欠かすことの出来ない大切なものですが、その一方で心ない人々によって、ごみや空き缶のポイ捨て、看板類の設置や商品のはみ出し等による不法使用、さらには違法駐車や自転車の放置等が日常的に見られます。これでは安全で綺麗なはずの道路もその機能が十分に発揮できません。

そこで、毎年8月1日(日)～31日(火)を「道路ふれあい月間」、8月10日(火)を「道の日」として、道路を利用している市民の方々に改めて道路とふれあい、道路の役割および重要性を再認識していただき、さらには道路をいつくしむという道路愛護思想の普及および道路の正しい利用の啓発を図るとともに、道路を常に広く、美しく、安全に利用する気運を高めることを目的として、さまざまな推進運動を実施することとしていますので、皆様もぜひご協力ください。

問合せ 大阪府道路環境課管理グループ ☎ 06-6944-6789

今月の納税

市・府民税 第2期分

市税の滞納により、差押えた不動産の公売落札結果をお知らせします。

○不動産公売結果

公売告示番号	133号
入札日	平成22年6月24日
入札場所	大阪府南河内府民センター 3階会議室
公売財産の概要	所在 河内長野市汐の宮町
	地目 宅地
	地積 241.02平方メートル ※土地
最高価申込価額(円)	9,500,000円
見積価額(円)	9,500,000円
入札者数(人)	1

税理士による無料税務相談センター

日時	8月18日(水) 13:00～16:00
会場	市役所 1階 税務相談コーナー
対象者	一般納税者で、税理士の関与がない方
相談内容	口頭による所得税・相続税や経理などに関する相談
相談時間	1人30分程度
予約	電話申込による先着順 (予約状況により当日申込可)
問合せ 申込	近畿税理士会 富田林支部事務局 ☎ 0721-25-6250 (月～金曜日 9:00～16:00) ※当日申込のお問合せも、上記 までお願いします。

本年度の羽曳野市役所における
相談センター

9/15・10/20・11/17

いずれも第3水曜日に開催予定です。
納税協会・府税事務所(いずれも
富田林市)でも開催しています。

研志会会員による

無料法務・法律相談(要予約)

日時 9月5日(日) 13:30～16:30

場所 LICはびきの 中会議室B

内容 相続・遺言書、税金、住まい、
農地、許認可、その他日頃の法律
上の悩み事。

※当日の相談は、研志会会員である
弁護士・税理士・司法書士・行政
書士・土地家屋調査士一級建築士・
宅建取引主任者が担当します。

問合せ NPO法人 研志会 城

☎ 938-0585

都市計画についての公聴会

大阪府では、都市計画の案を作成するにあたり、公聴会を開催します。公述希望の方は、公述申出書（様式指定）を提出してください。また、傍聴希望の方は、住所、氏名、電話番号を記入し、はがきまたは電子メールで申し込んでください。

なお、この公聴会は、意見を述べていただくものであり、説明会ではありません。

○南部大阪都市計画区域の整備、開発および保全の方針の変更

○南部大阪都市計画区域区分の変更

○南部大阪都市計画用途地域の変更

日時 9月3日(金) 10:00～ 場所 大阪府新別館北館4階 多目的ホール

都市計画案の概要の閲覧 8月2日(月)～16日(月)まで、市の都市計画課または大阪府都市整備部総合計画課で見ることができます。

申込（公述・傍聴） 8月2日(月)～16日(月)（必着）までに大阪府都市整備部総合計画課へ申し込んでください。

(1) 公述の申出 所定の公述申出書に必要事項を記載の上、郵送または持参。

(2) 傍聴 住所、氏名、電話番号および公聴会傍聴希望の旨を、はがきに記載して郵送または電子メールで送信。

申込・問合せ 大阪府都市整備部総合計画課 管理グループ

〒540-8570（大阪府庁専用郵便番号：住所記載不要）

大阪市中央区大手前2丁目 大阪府庁別館3階

☎ 06-6941-0351 内線 3962、E-mail: sogokeikaku@sbox.pref.osaka.lg.jp

道の駅しらとりの郷羽曳野8月・営業および休業日変更のお知らせ

8月1日(日)は、「あすかてくるで」10:00～17:00「タケル館」9:30～17:00

他店は、通常（延長有り）営業です。

施設名	施設概要	開館・営業日および時間	休館日
野外活動広場（総合棟） ☎ 957-6900	芝生広場・子供遊具	8:30～19:00 （9月末日まで）	毎週木曜日
	バーベキュー広場	9:30～17:45	
休憩情報案内等	交通情報・観光情報 などの提供	9:30～18:00	
トイレ棟 （公衆電話・駐車場）	24時間利用出来る トイレ・公衆電話・駐車場	24時間利用	無 休
商工物産館「タケル館」	地元特産品の販売等 ☎ 957-8180	金曜日～水曜日 9:30～18:30 臨時営業 12 日木曜日	毎週木曜日 臨時休業あり （18・19 連休）
	喫茶・軽食（ばんろーど） ☎ 957-8800	金曜日～水曜日 7:00～18:30 臨時営業 12 日木曜日	
	はびきのうどん ☎ 958-2233	金曜日～水曜日 11:00～18:30 臨時営業 12 日木曜日	
JA 大阪南農産物直売所 「あすかてくるで」	地元の野菜・果物・花木の販売 ☎ 957-8318	金曜日～水曜日 11:00～18:30 臨時営業 12 日木曜日	毎週木曜日 （18・19 連休）

平成 22 年度 中学校卒業程度認定試験について

病気などやむを得ない理由で義務教育を終えることができなかった方に、高等学校等への進学の手を助ける文部省の認定試験が下記のとおり行われます。合格者には高等学校の入学資格が与えられます。

受験資格 ①就学義務猶予免除者である方または就学義務猶予免除者であった方で平成 23 年 3 月 31 日までに満 15 歳以上になる方

②保護者が就学させる義務の猶予または免除を受けず、かつ、平成 23 年 3 月 31 日までに満 15 歳に達する方で、その年度の終わりまでに中学校を卒業できないと見込まれることについてやむを得ない事由があると文部科学大臣が認めた方

③平成 23 年 3 月 31 日までに満 16 歳以上になる方

※①④に該当する方を除く

④日本国籍を有しないで、平成 23 年 3 月 31 日までに満 15 歳以上になる方

受付期間 8月20日(金)～9月7日(火)消印有効 文部科学省に出願書類を提出(郵送)

試験日時 11月2日(火) 10:00 開始

試験場 大阪府労働センター（エル・おおさか）〒540-0031 大阪市中央区北浜東3-14

試験科目 国語、社会、数学、理科、外国語（英語）

問合せ 学校教育課 内線 4150

多重債務でお悩みの方へ

借金の問題解決は、あなたの決意だけで解決します。一人で悩まず、ぜひご相談ください。相談費用は無料です。

相談時間 月～金曜日（祝日除く）

9:00～17:00

相談窓口

近畿財務局 ☎ 06-6949-6523・6875

京都財務事務所 ☎ 075-752-1424

神戸財務事務所 ☎ 078-391-6948

消費者相談（要予約）

毎週（月・水・金曜日）

10:00～15:00（水曜日は 14:00 まで）

問合せ 産業振興課 内線 2780

猫を飼われている方へまわりに迷惑をかけないで

猫のフンや尿などの生活環境被害の苦情が多く市に寄せられています。

自宅の前に見知らぬ猫のフンがあったら、誰でも不快感を感じます。

愛情と責任をもって飼いましょう。

【飼い主の方へお願い】

○フン、尿は自宅の決まった場所ですせるようしつけましょう。

○野良猫と間違われないように首輪をつけるようにしましょう。

○野良猫等を増やさないためにも不妊去勢の手術を行ってください。

問合せ 環境衛生課 内線 2840

犬は正しく飼いましょう。 （飼い犬による事故の防止）

普段は大変おとなしい犬でも、時には飼主でも手に負えなくなることがあります。ルールを守って正しく犬を飼いましょう。途中で捨てたりせず、家族同様に最後まで愛情をもって飼いましょう。

犬のフンは大変迷惑となりますので、飼い主の方が責任を持って必ず持ち帰ってください。

【次のことを守って事故を防ぎましょう】

●しつけをしっかりとしましょう

●散歩（運動）をするときは、犬を十分制御できる人が丈夫な綱やリードを付けてみましょう。また、フンは持帰るなど飼い主が責任をもって処理しましょう。

【飼い犬が人を噛んだとき】

●飼い主は保健所に必ず咬傷届けをしてください。

問合せ 環境衛生課 内線 2840

大阪府藤井寺保健所 ☎ 952-6165

ご長寿をお祝いします

◇金婚祝賀会

日時 10月28日(木) **会場** 全日空ゲートタワーホテル(泉佐野市)
対象 市内居住で住民登録し、
 ①昭和35年10月1日以前に婚姻届を提出した方
 ②実際に婚姻してからの年数が50年以上であることを証明できる夫婦(未申請の方に限る)
申込 福祉支援課、支所、MOMOプラザ、丹治はやプラザ、石川プラザ、人権文化センターにある申請書に記入の上、証明できる書類(戸籍謄本など)とともに福祉支援課(市役所別館4番窓口)へ提出。
締切 9月15日(水)

◇敬老祝品を贈呈します(新70歳の方)

対象者は、8月1日時点で本市に居住しており、かつ住民登録または、外国人登録をしている満70歳の方(昭和14年8月2日～昭和15年8月1日)、8月中旬から9月下旬までにお送りします。

◇敬老会(日時・会場) 出演 海原はるか・かなた(漫才)

【9月15日(水)】 **【9月16日(木)】**
 9:30～石川プラザ 10:00～市民会館
 13:00～MOMOプラザ 13:00～陵南の森
 15:30～丹治はやプラザ



海原はるか・かなた

◇敬老祝金を支給します(下表参照)

本市に平成22年4月1日以前から住民登録をし、9月1日(基準日)に引き続きお住まいの方が対象です。対象者には9月初旬にご案内を送付します。本年度から満77歳と満88歳の支給額を改定いたしました。ご理解いただきますようよろしくお願いいたします。

対象年齢	支給額
満101歳以上(明治42年9月1日以前生まれ)	5万円
満100歳(明治42年9月2日～明治43年9月1日生まれ)	10万円
満88歳(大正10年9月2日～大正11年9月1日生まれ)	2万円
満77歳(昭和7年9月2日～昭和8年9月1日生まれ)	1万円

問合せ 福祉支援課 内線 1212・1213・1214 FAX 956-0730

8月は、「こども110番月間」です。 5つの約束

- ①一人で遊びません
- ②知らない人についていきません
- ③連れて行かれそうになったら大声を出して助けを求め「110番の家」へにげこみます
- ④だれとどこで遊ぶか、いつ帰るのかを家の人に言ってから出かけます
- ⑤お友だちが連れて行かれそうになったら、すぐに大人の人に知らせます
家庭で心がけ、こどもたちに伝えましょう。



「110番の家」が目印です

退職金の準備 しっかりできていますか?

国の退職金制度「中退共」におまかせください。

- ☒ 国が掛金の一部を助成
- ☒ 掛金は全額非課税
- ☒ 外部積立型だから管理が簡単

詳しくはホームページをご覧ください

中退共

検索

http://chutaikyo.taisyokukin.go.jp/

独立行政法人勤労者退職金共済機構
 中小企業退職金共済事業本部
 〒105-8077 東京都港区芝公園1-7-6
 TEL (03)3436-0151(代表) FAX(03)3436-0400

防火管理者講習

柏原羽曳野藤井寺消防組合消防本部では、柏羽藤火災予防協会主催による防火管理に関する資格を取得する防火管理者講習を実施します。

日時 9月9日(木)、10日(金)の両日

申込 8月23日(月)～27日(金)

9:00～17:00

費用 3,500円

問合せ 火災予防協会 ☎ 958-9940

定期救命講習のお知らせ(無料)

今話題のAED(自動体外式除細動器)の使用方法を含めた応急手当の講習会です。もしもの時のために、あなたも救命講習を受講しませんか。

日時	場所
8月14日(土)	陵南の森 老人福祉センター
8月22日(日)	柏原羽曳野藤井寺消防組合 消防本部 3階 視聴覚室
9月26日(日)	柏原羽曳野藤井寺消防組合 消防本部 3階 視聴覚室

受講後に修了証を発行いたします。

人数に制限がありますので、必ず電話にて下記までお問い合わせください。

(柏原羽曳野藤井寺消防組合消防本部 ☎ 958-0119)

「救急の日」講演会のお知らせ

9月9日は「救急の日」、またこの日を含む一週間は救急医療週間と定められています。この機会に応急手当とAEDの使い方を覚えましょう。(参加費無料。参加者には粗品を用意しています。)

日時 9月11日(土) 14:00～16:30

場所 柏原羽曳野藤井寺消防組合 4階屋内訓練場

内容 (1) 羽曳野市医師会

引問医師による救急講演会

— あなたは救命されるのか? —

AEDを含めた心肺蘇生 —

(2) 応急手当実技講習

(AEDの使用方法を含む)

柏原羽曳野藤井寺消防組合救急救命士

主催 羽曳野市、羽曳野市医師会

柏原羽曳野藤井寺消防組合消防本部

問合せ 柏原羽曳野藤井寺消防組合消防本部

☎ 958-0119

大阪菊花会の菊花普及活動として福助苗の販売をいたします。

福助苗の販売

日時	8月1日(日) 13:00～
会場	陵南の森総合センター 藤棚の下



問合せ 大阪菊花会・花川 携帯 090-3275-6360 ☎ 955-2188
またはみどり公園課 内線 2420

市の木「タチバナ」を植えてみませんか

「タチバナ」は、古来から由緒ある木として大切にされてきましたが、今ではほとんど手に入れることができません。そこで、市は誉田八幡宮の「タチバナ」の穂木から育てた苗木を希望者に有料配布します。

対象 市内在住で市内に植樹していただける方

大きさ 約1メートルの高さ(2年生)

配布数 先着 50 人

費用 800 円(領布時にいただきます)

申込 はがきに「タチバナ希望」

住所、氏名、電話番号を明記の上、みどり公園課へ

締切 8月31日(火)

問合せ 平成 22 年 10 月予定

〒583-8585 誉田4丁目1番1号

みどり公園課 内線 2420

街路樹や公園樹木にバケツ一杯の思いやりを

街路樹や公園樹木は、私たちに安らぎを与える緑のオアシスとなってくれます。

これから夏本番を迎え、木々はよりたくさん水分を必要とします。

緑のオアシスを絶やさないために、皆さんの思いやりで街路樹や公園樹木にバケツ1杯の水をあげてください。

(みどり公園課)

緑を育ててみませんか？

羽曳野市は大阪府と協力して樹木の無償配布を実施します。

対象 町会、マンション、住宅、学校、PTAなどの団体が協同行う地域の緑化(法人、管理組合、個人は対象外)

配布樹木 キンモクセイ、ハクモクレン、コブシなど9種類の花木と4種類のどんぐりの木もあります。

申込 みどり公園課へ(申請書あり)

締切 8月31日(火)

配布日 平成 23 年3月予定(希望本数に満たない場合があります)

問合せ みどり公園課 内線 2420

フィールドミュージアムトーク史遊会会員募集のお知らせ

郷土の歴史を学び、イベント企画やガイド活動をしている市民活動団体です。

百舌鳥・古市古墳群世界遺産登録を多くの人たちに関心をもってもらいたくための活動を広く展開するために会員を募集の説明会を開催します。

なお、当日お越しできない方は事前ご連絡ください。

日時 8月7日(土) 11:00～

場所 市民会館 2階 フリールーム

対象 歴史に関する知識の有無、年齢、性別は問いません。

問合せ フィールドミュージアムトーク史遊会
細見 ☎ 080-5328-1137

夏休み子ども1日図書館員を募集します

図書館の見学・仕事の体験

【中央図書館・陵南の森図書館】

日時 8月24日(火)～26日(木)
のうち1日 13:30～16:30

定員 各日 6人 先着順

【丹比・羽曳が丘・東部図書館】

日時 8月25日(水) 13:30～16:30

定員 2人 先着順

対象 市内在住の小学4～6年生

申込 8月3日(火)～16日(月)

募集先図書館にて受け付けます。

(電話不可・お申し込みは本人または保護者に限ります)

※複数の図書館へのお申し込みはお断りします。

問合せ 中央図書館 ☎ 950-5501

第14回白鳥祭

毎年恒例の「白鳥祭」を開始します。

日時 8月8日(日) 15:30～21:30

会場 白鳥会館広場

内容 河内音頭による盆踊り、模擬店ほか

共催 白鳥会、白鳥商店会



第11回羽美協公募展(洋画)

日時 10月16日(土)～20日(水)

9:30～21:00(初日は10:30より、最終日は16:00まで)

会場 LICはびきの アトリウム

※駐車2時間まで無料

一般出品者受付中(出品作品 F8 号～F10 号、1人につき1点)

問合せ 秋月 ☎ 090-6751-3440

あなたも、成人式のプロデューサー
になりませんか



写真は前回の実行委員会のメンバーです

羽曳野市では第53回羽曳野市成人式を、若いみなさんと一緒に企画、立案したいと考えています。プロデューサーしてみようと思われる方は社会教育課までご一報ください。

また、新成人を代表して当日登壇(花束受領等)して頂く方は、実行委員会メンバー内の新成人を優先します。(別途規定有)

締 切 8月13日(金)
対 象 18歳～25歳
開催場所 はびきのコロセアム
問 合 せ 社会教育課 内4460

音羽菊初会 ゆかた会

日時 8月8日(日)
10:30 開場 11:00 開演
会場 羽曳野市民会館 大ホール
主催 音羽菊初会 **費用** 無料
※先着80人に記念品をプレゼントいたします。
問合せ 武田 携帯090-9988-2523

南河内青少年リーダー連絡協議会
高校生☆キャンプ 参加者募集

標記キャンプ事業を行うにあたり、下記のとおり参加者を募集致します。

日時 8月21日(土)～22日(日)
9:00～17:00
場所 和歌山県和歌山市加太 友が島
内容 夏の思い出をみんなで作ろう！
キャンプファイヤー・自炊など
対象 15～18歳までの方(定員30人)
費用 5,000円(交通・宿泊費食事代等)
問合せ・申込 下記事務局まで、メールでご応募ください。
〒586-0025 河内長野市昭栄町7-1
河内長野市立青少年センター内
南リー協高校生☆キャンプ事務局
E-mail: info@m-ylc.net
☎ 0721-54-0005

羽曳野市青少年リーダー会 会員募集！

羽曳野市でボランティア活動をしませんか？子ども・キャンプ・アウトドア好きな方、お待ちしております。

募集要項 ○羽曳野市に在住・在学の高校生・大学生(または相当年齢の方)
○年間を通して活動しております
○年会費2,000円(社会人は4,000円)
○現在、25人の会員が活動しております
※中学生リーダーも同時募集いたします。

活動内容 市内にある各こども会でのキャンプ、お楽しみ会、クリスマス会などでのゲーム。
羽曳野市主催キャンプへの参画、他市リーダー会との交流キャンプ、研修会。

申込・問合せ 〒583-0852 古市1-3-5 市立青少年センター
羽曳野市青少年リーダー会 (代表) 小池 智与
E-mail: freegreen0216k@yahoo.co.jp

(財) 羽曳野市施設管理公社

講座受講生募集

石川プラザ ☎ 950-2002

石川寄席

日時 8月8日(日)
13:30 開場 14:00 開演
出演 桂 文華、桂 華紋
費用 入場料600円(チケット販売中)
チケット販売所
石川プラザ・MOMOプラザ・
丹治はやプラザ・市民会館

市民会館 ☎ 958-2311

料理教室①②

日時 ①第2・4土曜日
②第2・4金曜日
10:00～12:00
講師 ①網本 かほる氏
②末吉 明美氏
定員 若干名(女性のみ)
費用 2ヵ月6,000円
申込 市民会館で随時受付

歌声くらぶ

【市民会館】☎ 958-2311
日時 8月10日(火) 10:00～11:30
【石川プラザ】☎ 950-2002
日時 8月17日(火) 14:00～15:30
【丹治はやプラザ】☎ 937-2355
日時 8月24日(火) 14:00～15:30
講師 喜多 光三氏
費用 500円(初回の方は900円、歌集込み)

講座募集にあたって

- 各講座とも申込み開始時間の時点で定員を超えた場合は抽選となります。
- 定員に満たない場合は先着順で、定員になりしだい締切りとさせていただきます。
- 申込みは本人が直接講座開催館にて、申込み願います。
- 受講料は講座を欠席されても返金できません。

MOMOプラザ ☎ 957-5553

パソコンマスター講座

日時 毎週 月・木・土曜日
① 10:00～11:20
② 11:30～12:50
③ 14:00～15:20(木曜のみ)
④ 19:30～20:50(木曜のみ)
講師 NPO 法人きんきうえぶ
コース ワード、エクセル、
その他相談に応じます。
費用 5回6,000円
チケット制、テキスト代
(ワード・エクセル各900円)
申込 随時 1階受付カウンター

中期カラオケ講座

日時 9月3日・17日
10月1日・15日・29日
11月12日(発表会)
19:00～21:00
講師 大田 ひろみ 氏
定員 60人
費用 3,000円(税込み)
申込 8月22日(日) 9:00～

オストメイトの為の社会適応訓練講習会(無料)

日時 8月28日(土) 13:00～16:00
場所 大阪府教育会館 たかつガーデン
 8階たかつ西ホール
☎ 06-6768-3911

体験発表

- ① 体験発表に対するアドバイザー
古川 智恵先生
- ② “日常生活に於けるストーマケアについて” 山本 絵美子先生

補装具展示 各医療器会社が出展予定

問合せ 六塾 ☎ 06-6475-0697
 奥村 ☎ 090-3860-2489
 菊池 ☎ 072-445-9580
 高橋 ☎ 06-6929-0238

母子家庭の母等のための就業支援講習会受講生募集のお知らせ

(社福) 大阪府母子寡婦福祉連合会では、受講生を募集しています。

往復はがきに、希望の講座名・住所・氏名・年齢・職業・電話番号・志望動機・以前連合会で受講した講座名・保育の有無を記入の上、下記住所まで往復はがきで申し込んでください。応募多数の場合は抽選になります。

※保育対象は2才から就学前

【パソコン初級講座】(定員 20 人)

対象 母子家庭の母および寡婦
日時 10月16日(土)～12月18日(土)
 毎週土曜日 全10回 9:30～15:30
申込 8月16日(月)～9月16日(木)
 (当日消印有効)

費用 10,000 円 (教材費含む)

会場 谷町福祉センター

【介護事務講座】(定員 20 人)

対象 母子家庭の母および寡婦
日時 10月30日(土)～12月11日(土)
 毎週土曜日 全7回
申込 8月30日(月)～9月30日(木)
 (当日消印有効)

費用 6,000 円 (教材費含む)

会場 ニチイ学館京橋校

問合せ 〒540-0012

大阪市中央区谷町5-4-13

谷町福祉センター内

母子家庭等就業・自立支援センター

☎ 06-6762-9498

聴覚障がい者サロン

冠婚葬祭のマナーと日常のマナーを身につけましょう

日時 8月30日(月) 13:30～15:30 **テーマ** 現代マナー
場所 市役所別館 2階 第1研修室 **講師** 生駒 公子先生
対象 市内在住の聴覚障がい者とその家族
持物 ふくさ、またはハンカチ (35×35)、筆記用具
定員 15人 **費用** 無料 **締切** 8月20日(金)
問合せ 障害者総合支援センターはる ☎ 957-1607 FAX 957-1604

「こども夢プラン推進委員会」市民委員募集

市では、次世代育成支援行動計画(はびきのこども夢プラン)の進捗状況などを審議いただく、「こども夢プラン推進委員会」を設置しています。

このたび、委員改選をむかえ、市民委員を募集します。

応募資格 市内に在住、在勤または在学の18歳以上の方で、はびきのこども夢プランについて関心がある方

応募方法 次の必要事項を明記の上、応募作文を添えて提出してください。

- ①氏名 ②住所 ③生年月日 ④年齢 ⑤電話番号 ⑥職業
 <作文テーマ> 200字以内

「子育て支援の輪を広げるために、地域や保護者・行政ができること」

定員 2人(応募多数の場合は、市の方で選考します)
任期 平成22年8月から2年間(会議は年2回程度)
その他 郵送、ファクス、電子メールで。応募用紙、作文の様式は自由です。
 応募書類は返却しません。
締切 8月20日(金) 当日消印・当日持参有効
申込 市役所子育て支援課 〒583-8585 菅田4丁目1-1
 ☎ 958-1111 FAX 956-0730
 E-mail: kosodateshien@city.habikino.osaka.jp

初心者、シニアの方中心の楽しくわかりやすい

「パソコンサークル ステップ」参加者募集のお知らせ

私たちと一緒に、楽しくパソコンを学びませんか? ゆっくり丁寧にご指導いたします。
 【LIC はびきの】8月の講座内容は下記の通りです。(今月は復習中心の内容です)
 「初めての方向けのエクセル講座5回」(8月3日・6日・20日・24日・28日)も開講致します。

	日 時	内 容
初級	8月3日(火) B教室	10:00～12:00 Word 表が入った文書(復習)
初級		13:00～15:00 Excel 関数①(復習)
初級		15:00～17:00 エクセル講座 1回目
初級	8月6日(金) B教室	10:00～12:00 Word ビジュアルな文書作成(復習)
初級		13:00～15:00 エクセル講座 2回目
初級		15:00～17:00 エクセル講座 3回目
初級	8月20日(金) B教室	10:00～12:00 Word 図形(復習)
初級		13:00～15:00 Excel 関数②(復習)
初級		15:00～17:00 エクセル講座 4回目
初級	8月24日(火) B教室	10:00～12:00 Excel 印刷のいろいろ(新講座!)
初級		13:00～15:00 Word 簡単! カレンダー作成(復習)
初級		15:00～17:00 エクセル講座 5回目
初級	8月28日(土) B教室	10:00～12:00 Word オートシェイプで地図作成(新講座!)
初級		13:00～15:00 エクセル講座 6回目

費用 受講料1回 900 円 エクセル講座に限り一括で5,000 円頂きます。
 (5回分とテキスト代500 円)

定員 午前・午後 各12人 先着順で定員になりしだい締め切らせて頂きます。

場所 LIC はびきの 3階 小会議室 A・B・C いずれかになります。

持物 ノートパソコンをご持参ください。(レンタル可 台数制限あり)

申込 お電話で受付致します。☎ 090-6608-5799

パソコンサークル ステップ 山田 智子

夏休み手作り教室に参加しませんか？

牛乳パックをリサイクルし、「手作り
はがき」や「手作りしおり」を作ってみ
ませんか？

はびきの生活学校では下記日程で
手作り教室を開催します。参加される
方は当日直接会場にお越しください。
(参加費無料)

日時 8月21日(土) 10:00～12:00

場所 クリーンピア21 2階工作室

持物 エプロン・クリアファイル

「はがき」や「しおり」にはさむ押し花、
木の葉(自由)

問合せ はびきの生活学校 松谷
☎ 956-6675

夏休み企画「父子チャレンジ」 ～お父さんとクッキング～募集

夏休みの一日、クッキングで思い出
づくりをしませんか？

太陽の光をたっぷり浴びたお野菜を
つかって、父子で力を合わせて夏バテ
なんて吹き飛ばす料理を作りましょう！

メニュー ふわとろオムライス、きゅうり
とコーンのサラダ、フローズンフルーツ

日時 8月22日(日) 11:00～14:30

場所 陵南の森 調理実習室

対象 小中学生と男性保護者

(子どもは二人まで参加可)

費用 一組 1,500 円

(子どもがひとり増えると500円増し)

申込 電話のみ・先着12組

その他 一時保育あり(無料)

講師 篠原明代(マクロビオティック
料理講師/自然体験型キャンプ・ボ
ランティアリーダー)

問合せ 人権推進課 内線1052

LICはびきの10周年記念演奏会 混声合唱団を一般公募しています

LICはびきの創立10周年を記念してホールMにて来年1月30日(日)、市民有
志の企画で記念演奏会を開催いたします。併せて設営スタッフも募集します。

一緒にLICの10周年を祝い高らかに歌いましょう！

演奏曲目(予定) オラトリオやマトタケル短縮版、ABBAメドレー、
ジュピター(ホルスト:惑星より) 平原綾香、翼をください
指揮:湊川和子 ピアノ伴奏、オーケストラの合同演奏など
多彩な演奏形態にチャレンジします。

募集内容 約100人募集 年齢、市内在住等不問。

練習日程 10月16日(土)より 毎週土曜日 19:00～21:00
3カ月間(年末年始除く)

練習場所 LICはびきの音楽実習室ほか

参加費用 3,000円(楽譜代、音取用CD代含) 高校生以下は参加費無料

申込・問合せ

〒583-0854 軽里1丁目1-1 LICはびきの10周年記念演奏会事務局宛

☎950-5500 FAX950-5505 ※参加申込は郵送またはファクスに限らせて頂きます。

申込は、氏名・住所・電話番号・希望パートを明記ください。

申込締切は、10月16日(土) 練習当日まで

第29回人権啓発詩・読書感想文の募集

大阪府・大阪府教育委員会・人権啓発推進大阪協議会では、府内の小・中学生を対
象に「人権」について身近に考えてもらうことを目的に詩・読書感想文を募集しています。

募集対象者 府内の小・中学(部)生

募集作品 人権の尊さやお互いの人権を守ること、差別のない明るい社会を築くこ
との大切さ、平和の尊さを訴えることなどを内容とするもの

①詩部門 未発表の創作作品に限り、形式・長さとも自由

②読書感想文部門 未発表の創作作品に限り、400字詰め原稿用紙で小学(部)
生は3枚以内、中学(部)生は5枚以内。

※①②いずれも1人1編に限ります。

募集期間 9月30日(木)【必着】

表 彰 詩部門・読書感想文部門に分けて、部別『小学校(部)低学年の部、小
学校(部)高学年の部、中学(部)生の部』に審査の上、各々、入選作
品を決定し、表彰します。

応募方法 応募作品に作品名・名前(フリガナ)・学校名・学年を記入。

読書感想文については、図書名・著者名・発行所名も記入してください。
また、学校名・学年・名前の公表の可否についても明記の上、作品と一
緒に応募してください。

※応募用紙は市役所・支所に置いています

申込・問合せ 羽曳野市人権啓発推進協議会事務局(市役所人権推進課内 内線1054)

「絵便り教室」開講～無料体験

身近なことに心を澄まして絵を描く、言葉を添える。自作の絵便りを描いて見ませんか。

日時 第2・4 水曜日 13:00～15:00

場所 シルバーワークプラザ(野々上4-5-12)

費用 受講料 月額 2,140 円

講師 花田博幸(シルバー人材センター会員)

問合せ シルバー人材センター

☎ 959-0555 花田 ☎ 957-5172

高年者敬老入浴

65 歳以上の市民を対象に毎月1回、市内の公衆浴場において敬老入浴を行います。入浴時に対象年齢以上であることを申し出てから入浴してください。

なお、一人あたり1回 100 円をご負担ください。

日時 8月15日(日)、9月15日(水)

費用 100 円

利用できる施設

羽曳野温泉、新高鷺温泉、紅梅湯
古市温泉…8月のみ14日(土)

問合せ 福祉支援課

脳いきいき教室(無料)

～いつまでも若々しく!頭の体操!～

脳を活性化するプログラムを通じて、健康維持・増進をはかっています。

内容 健康チェック・健康ミニ講座・認知機能トレーニング・軽い運動など

対象 65 歳以上の方で、4回とも参加できる方(送迎はありません)

日時 【月曜日コース】 10月4日・18日・11月1日・8日

【火曜日コース】 10月5日・19日・11月2日・9日

各コース 13:30～16:00

定員 各コース 35 人

(応募者多数の場合は抽選)

会場 大阪府立大学 羽曳野キャンパス栄養学習支援センター

申込 氏名・住所・電話番号・希望曜日コース(どちらでも良い方はその旨)を記入の上、往復はがきでお申し込みください。

〒583-8555

羽曳野市はびきの3-7-30

大阪府立大学看護学部在宅看護学分野

締切 8月31日(火)必着

問合せ ☎ 950-2111 (代表)

牧野・太田・平松

放送大学 10 月入学生募集 (資料請求 無料)

放送大学ではテレビなどの放送を利用して授業を行う通信制の大学です。働きながら学んで大学を卒業したい、学びたい。さまざまな目的で学んでいます。ただいま平成 22 年度 10 入学生を募集しています。

【教養学部】 科目履修生(6カ月在学し、希望する科目を履修)

選科履修生(1年間在学し、希望する科目を履修)

全科履修生(4年以上在学し、卒業を目指す)

【大学院】 修士科目生(6カ月在学し、希望する科目を履修)

修士選科生(1年間在学し、希望する科目を履修)

出願期間 8月31日(火)まで

(※インターネット出願も同様)

問合せ 〒543-0054 大阪市天王寺区南河堀口町4-88

放送大学大阪学習センター ☎ 06-6773-6328

放送大学ウェブサイト <http://www.ouj.ac.jp>

「やさしいパソコン教室」受講者募集 羽曳野 IT サポート会

文章作成ソフト・ワードのいろいろな編集操作を学びます。文字入力、マウス操作ができる方を対象としたワンステップアップの講座です。多くのサポーターがついていますので、わかりやすいと評判です。

講習日	9月2日(水)	9月9日(水)	9月16日(水)
時間	13:30～16:30	13:30～16:30	13:30～16:30
講習内容	「旅行案内」の作成 - 1 ・ワードのおさらい ・文書作成、ページ設定、ワードアート操作	「旅行案内」の作成 - 2 ・ワードの各種操作 線、図、クリップアート等の挿入・作成	「旅だより」の作成 ・はがき設定 ・ワードアート、テキストボックス、写真貼付け、オートシェイプの挿入・作成

会場 市民会館 4階 研修室 **対象** 20 歳以上の市民・市内在勤で初心者の方

費用 1,000 円(テキスト代含む) **定員** 12 人(応募者多数の場合は、抽選)

申込 往復はがき往信面の裏面に、郵便番号、住所、氏名(ふりがな)、電話番号(無記入無効)、生年月日、返信面の表面に郵便番号、住所、氏名を明記し、8月10日(火)必着にて下記住所にご応募ください。

〒583-8585 羽曳野市誉田4-1-1 羽曳野市役所

市民協働ふれあい課気付、羽曳野 IT サポート会宛

問合せ 羽曳野 IT サポート会 本田 携帯 090-5169-9031

こころがふれあう街の子育てルーム子どもの一時預かり『白花たんぽぽ』

病院・美容院・カルチャーセンター等に行きたい…。

子育てルーム『白花たんぽぽ』では一時間からでもお預かりいたします。

シルバー人材センターの会員が一生懸命お手伝いします。

対象 満1歳～就学前

場所 子育てルーム『白花たんぽぽ』

(白鳥神社東側)

日時 月～金曜日(祝日・年末年始除く)
9:00～17:00(短時間でも可能)

費用 1時間 550 円から

問合せ (社)羽曳野市シルバー人材センター
こころがふれあう街の子育てルーム
『白花たんぽぽ』 古市1丁目1-18

☎ 958-3748

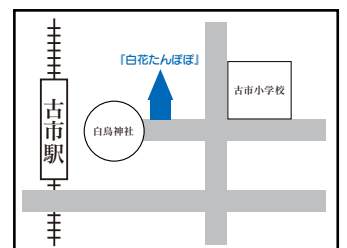

食とみどり技術センター府民教室

～豊かな食とみどりについて学んでみませんか～

第3回「秋冬野菜の作り方」

日時 8月20日(金) 13:30～15:30

※申込不要。直接お越しください。

内容 野菜の鮮度をできるだけ長く保つ方法や、研究成果を紹介します。

場所 大阪府環境農林水産総合研究所 食とみどり技術センター講堂

問合せ 食の安全研究部 ☎ 958-6551

陵南の森生きがい情報センター

マンツーマン・パソコンセミナー

受講者一人に対して一人の講師が専属で親切丁寧に、指導します。

パソコンに不安をお持ちの方でも受講していただけます。(ウィンドウズ7にも対応)

【ワードの基礎から応用コース】

文字入力・文書作成・はがき作成・表作成・編集・その他

【エクセルの基礎から応用コース】

文字入力・データ作成・グラフ作成・表計算・関数・家計簿作成・文書作成・その他

【デジカメコース】

デジカメ写真をパソコンに取り込み、写真はがきを作成する

【インターネットコース】

ウェブサイトの見方、検索・メールの送受信

日程 週1回 2時間 全5回

(デジカメコース・インターネットコースは全1回 2時間)

時間 各コース ※金曜日は午前のみ

①9:30～11:30 ②12:30～14:30
③15:00～17:00

費用 10,000 円テキスト込み

(デジカメコース・インターネットコースは2,000 円テキスト込み)

会場 陵南の森生きがい情報センター

申込 随時(平日9:30～17:00)

問合せ 陵南の森生きがい情報センター内 河内飛鳥 UNIC 会 ☎ 931-1900

ひとり親家庭等コールセンター スタッフ養成講座受講生募集

ひとり親家庭の母・父および寡婦を対象に受講生を募集しています。

日時 9月25日(土) 開講

適正審査 9月4日(土) 基礎訓練 全8日間、応用訓練全22日間

申込 8月20日(金) 締切

会場 大阪府ひとり親家庭等在宅就業支援センター(大阪府谷町福祉センター6階) ほか

対象 ひとり親家庭の母・父および寡婦

①基礎訓練、応用訓練ともに全日程受講可能な方

②応用訓練終了後にコールセンターで就労可能な方

費用 受講料無料

※本講座は、あらかじめ適性検査を行うとともに、定員の関係上、すべての申込者が受講できるものではありません。詳しくは下記までお問合せください。

問合せ 子育て支援課 内線 1224

大阪府立近つ飛鳥博物館夏季企画展

『古墳ってなあに?ー「こぶん」 なになぜ教室ー』

大阪には、世界遺産候補の巨大な古墳が多くあります。出土品を通じて、古墳づくりや古墳人のくらしと社会について、わかりやすく紹介します。

1) 夏休み子ども向けイベント

【勾玉づくり工房】 8月7日(土)、8月21日(土)、9月4日(土)

14:00～16:00(要材料費。先着50人)

【博物館探検ツアー】 8月28日(土) 14:00～15:00(参加費無料先着20人)

【ペーパークラフトー埴輪・かぶと・大王のくつ・冠をつくろう!ー】

8月15日(日) 14:00～16:00(参加費無料、先着50人)

【こども工作教室】 8月29日(日) 13:30～16:00(参加費無料、先着50人)

2) 講演会

8月8日(日) 13:30～15:00 場所 博物館地階ホール(定員200人)

「東アジアの中の日本の古墳」 白石太一郎(当館館長)

開催期間 7月17日(土)～9月5日(日)

※休館日 毎週月曜日(8月16日(月)は開館)

開館時間 10:00～17:00(入館は16:30まで)

入館料 一般 400円 65才以上・高・大学生 300円

中学生以下・障がい者手帳をお持ちの方(介助者を含む) 無料

会場 近鉄長野線「喜志」駅または「富田林」駅下車、金剛バス「阪南ネオポリス」行き終点下車、徒歩約600m

駐車場あり(普通車80台。大型バス5台。無料)

問合せ 大阪府立近つ飛鳥博物館 ☎ 0721-93-8321

ウェブサイト <http://www.mediajoy.com/chikatsu/index.html>

南河内の観光魅力をみんなで見つけて広めよう！

「南河内観光フォーラム～南河内ファン倍增宣言～」開催

華やいで大阪・南河内観光キャンペーン協議会では、設立 20 周年を記念し、「ファン倍增宣言」をキャッチフレーズに、南河内の観光振興の方向性を探るフォーラムを開催します。当日は、電動自転車や南河内の特産品が 100 人に当たる抽選会や各種物産の販売、観光パネル展示、キャラクター着ぐるみ出演もあります。ご家族そろって南河内の魅力を探しに来てください。(フォーラム参加者全員にエコバックのプレゼントがあります。)

日 時 8月29日(日) 13:00～16:00 (特産品販売等は 12:00～16:30)

会 場 藤井寺市立市民総合会館本館(パープルホール) 大ホール
(藤井寺駅より徒歩 10 分) ※車でのご来場はご遠慮ください。

講 演 「地域資源の再発見と観光まちづくり(仮)」
大阪府立大学 橋爪紳也教授

パネルディスカッション 「南河内観光サミット～南河内ファンの倍增に向けて～」

パネラー 國下 藤井寺市長 芝田 河内長野市長 多田 富田林市長
吉田 大阪狭山市長 武田 河南町長 松本 千早赤阪村長
北川 羽曳野市長 浅野 太子町長 澤井 松原市長

※申込不要、当日先着順(定員 1,000 人)。参加費無料。

パネルディスカッション終了後、南河内の特産品をはじめとする賞品が 100 人様に当たる抽選会を開催します。

問合せ 華やいで大阪・南河内観光キャンペーン協議会事務局
藤井寺市市民生活部経済観光課 ☎ 939-1086

「ちはや星と自然のミュージアム」のイベントのご案内

【体験! ネイチャーゲーム】 各回 15 人
日時 8月15日(日)

10:30～12:00、13:30～15:00

費用 ひとり 500 円

【夏休み天体観望会】定員 30 人

日時 8月28日(土) 19:30～21:00

対象 ちはや園地宿泊者(参加に際しては宿泊が必要となります)

費用 ひとり 500 円(宿泊費は別途必要)

問合せ ちはや星と自然のミュージアム
☎ 0721-74-0056

宿泊の問合せ

香楠荘 ☎ 0721-74-0321

はびきの女性コーラス 40 周年記念演奏会

日時 9月5日(日) 13:30 開場 14:00 開演

場所 LIC はびきの ホール M

曲目 組曲 水のいのち、さくら貝の歌ほか

指揮 中野 彰 **伴奏** 杉浦満紀子

ゲスト 二湖:翁 棋松 古箏:戴 茜

問合せ 辻本 ☎ 958-3872

葛井寺「千日まいり」

葛井寺で8月9日(月)に「千日まいり」が行われます。同日は夕方から葛井寺周辺に出店が並び、毎年約3万人からの人々にぎわいます。

藤井寺駅周辺では夕方から交通が制限され、16:00～23:00 まで周辺道路が通行制限となります。

※藤井寺駅前までは路線バスのみ規制解除になっています。

付近には駐車場がありませんので、車でのご参詣はご遠慮ください。

自転車の方は仮設刈田池跡広場駐輪場または藤井寺駅南ブクンダ公園仮設駐輪場をご利用ください。



(葛井寺 ☎ 938-0005)

陵南の森総合センターの屋根の改修工事实施に伴う運動広場の使用について

10 月より陵南の森公民館の屋根の改修工事の実施に伴い、運動広場(グラウンド部分)に機材の搬入および現場事務所の設置などが行われます。

機材置き場および現場事務所の設置等によりグラウンドの一部または全部の使用ができなくなります。ご迷惑をおかけいたしますがご了承いただきますようお願いいたします。

詳細については、陵南の森総合センターまでお問い合わせください。

問合せ 陵南の森総合センター
☎ 952-2751

はびきのコロセアム
8月の主な行事予定

日程	会場	内容
1日(日)	メインアリーナ	卓球連盟 クラブリーグ戦
	サブアリーナ	南大阪ジュニア空手道交流試合
4日(水)	サブアリーナ	卓球連盟 ウーマンリーグ大会
8日(日)	メインアリーナ	全日本セーフティー空手道選手権大会
13日(金)	メインアリーナ	卓球連盟 レイティング大会(ラージボール)
24日(火)	メインアリーナ	南河内地区中学校総合体育大会開会式およびバスケットボール・バレーボール競技
	サブアリーナ	
28日(土)	メインアリーナ	南大阪招待ミニバスケットボール大会羽曳野カップ
	サブアリーナ	
29日(日)	メインアリーナ	南大阪招待ミニバスケットボール大会羽曳野カップ
	サブアリーナ	

第25回羽曳野市ソフトテニス連盟会長杯大会の参加者募集

日時 9月19日(日) 9:00～17:00 予備日11月3日(祝)
会場 市民体育館テニスコート(西浦)
対象 市内在住・在勤・在クラブの高校生以上または、連盟が認めた方
部門 ○男子1部(高校生以上) ○男子2部(40歳以上)
○男子3部(55歳以上)
○女子1部(高校生以上) ○女子2部(40歳以上)
○女子3部(55歳以上)
費用 1チーム2,000円(高校生は1,500円)
申込 9月8日(水)までに電話かファクスで猪砂まで。
猪砂 ☎・FAX 956-4788 携帯 090-3821-7547

テニス教室受講生募集!

日時 9月7日(火)～12月14日(火) 毎週火曜日 全10回(予備日含む) 19:00～21:00
会場 駒ヶ谷テニスコート
対象 市内在住・在勤・在学問わず、市外の方も受付可。
定員 初級・中級 計40人 ※4コートに振り分けします。
費用 参加費10,000円(保険料含む)
申込 8月29日(日) 駒ヶ谷テニスコートにて10:00受付定員になりしだい締め切ります。
※参加費と印鑑を持参してください。
問合せ 駒ヶ谷テニスコート ☎ 957-5963

はびきのコロセアム
教室参加者募集
☎ 937-3123

フットサル教室(後期) 参加者募集

サッカーをしたことがない方にも分かりやすく指導します。また女の子が多い場合は女子のクラスを用意します。

日時 9月4日～2月26日

土曜日(全10回)

日程は受付時にお知らせします。

○1部 8:30～10:00

○2部 10:15～11:45

会場 コロセアム メインアリーナ

対象 市内在学中の小学生

定員

○1部 女子10人・男子1～3年生
20人 先着計30人

○2部 4～6年生クラス各10人
先着計30人

費用 3,000円(保険料含む)

申込 8月7日(土) 9:00～

コロセアムで受付いたします。

※参加費を持参(電話不可・代理可)

パパ・ママも一緒に楽しもう!

親と子のキッドピクス 参加者募集

親子で簡単なエアロピクスを通じ、運動神経の発達を促し、繰り返すことを嫌がらない元気で明るい子どもの育成を目指すと共に、親子のスキンシップを図ることを目的とします。運動不足のお父さん、お母さんに最適。

日時 9月8日～11月17日

毎週水曜日(合計10回、11/3を除く)
15:15～16:15

会場 コロセアム サブアリーナ

(都合によりメインアリーナに変更の場合あり)

対象 市内在住・在勤の親と平成16年4月2日～平成20年4月1日生まれの子ども(対象年齢内であれば子どもの複数参加可)

※妊婦の方はご参加できません。

定員 先着25組

費用 参加費4,000円
(保険料含む)

※子ども複数参加の場合、1人ごとに2,000円加算

申込 8月11日(水) 9:00～

コロセアムで受付します。

※参加費を持参(電話不可・代理可)

親子スポーツ教室 参加者募集

日時 9月9日～11月18日までの
毎週木曜日(全10回、9/23を除く)

Aクラス 9:30～10:10

Bクラス 10:15～10:55

Cクラス 11:00～12:00

会場 コロセアム サブアリーナ

(都合によりメインアリーナに変更の場合あり)

対象 【A・Bクラス】市内在住で平成19年4月2日～平成20年4月1日生まれの未就園児1人とその親が対象。

【Cクラス】市内在住で平成19年4月1日までに生まれた未就園児1人とその親が対象。

定員 各クラス35組70人

※ただし、妊婦の方はご参加できません。

費用 A・Bクラス……4,000円

Cクラス……5,000円
(保険料含む)

申込 8月12日(木) 9:00～

コロセアムへ直接申込をしてください。定員になりしだい受付を終了させていただきます。

※参加費を持参(電話不可・代理可)

8月の相談の日程 お気軽にご相談ください(すべて無料です)

相 談	開 催 日	時 間	会 場	予 約・そ の 他
法律相談	3日・10日・17日・ 24日・31日(火)	13:30～16:30	市役所1階 市民相談室	開催日の前週の金曜日、9:00～専用電話にて先着順で予約を受付けます。専用電話(☎957-4000) 1日あたり定員8人。相談時間は20分。
	5日・19日・ 9月2日(木)		陵南の森総合センター	
行政相談	11日(火)	13:00～15:00	市役所1階 市民相談室	国の仕事に関する要望・苦情・意見や相談について。 予約不要。直接お越しください。
女性相談 (第1・4水曜日)	4日(火)	13:30～16:30	市役所1階 市民相談室(電話・面接)	離婚、介護、子育ての悩み、女性の身体や性に関する悩みなど。 予約は随時受け付けます。(☎958-1111 内線1055)
	25日(火)		陵南の森総合センター	
消費生活相談	毎週(月)(火)(金) [祝・13日は除く]	10:00～15:00 ※(火)は14:00まで	市役所2階 消費生活相談室	産業振興課に予約。電話でも相談可能。 (☎958-1111 内線2780)
障害者生活相談	毎日 [土](日)(祝)は除く]	9:00～17:30	障害者総合支援センターはる	身体または知的障がい者の方のご相談、障がい者の就業に関する ご相談。(☎957-1607 内線957-1604)
		8:45～17:00	地域支援センターばんびの	18歳未満の障がい児の方のご相談。(☎950-1530 内線950-1531)
		9:00～17:30	支援センターフレンドハウス	精神障がい者の方のご相談。(☎953-0519 内線953-0567)
	毎日 [土](日)(祝)年末年始は除く]	9:00～16:00	相談支援センターホープ	精神障がい者の方のご相談。(☎957-2175 内線957-2176)
障害者雇用相談	19日(木)	13:00～17:00	市役所別館1階 相談室	福祉支援課に予約。(☎958-1111 内線1150 内線957-1238)
育児相談	毎日 [土](日)(祝)は除く]	9:00～17:00	保健センター	まずは電話でご相談ください。(☎956-1000)
教育相談	毎日 [土](日)(祝)は除く]	10:00～16:00	教育研究所(LIC はびきの内)	まずは電話でご相談ください。(☎958-7867)
家庭児童相談	毎日 [土](日)(祝)は除く]	9:00～17:00	市役所別館 子育て支援課	子育て支援課に予約してください。(☎958-1111 内線1250)
母子家庭相談	毎週火・金曜日	9:00～17:00	市役所別館 子育て支援課	子育て支援課に予約してください。(☎958-1111 内線1224)
育児・子育て・ 児童相談	毎日 [土](日)(祝)は除く]	9:00～17:00	子育て支援センター ふるいち・むかひの	予約不要。直接お越しください。電話でも相談可能。(☎958-3308)
総合相談	4日・18日(火)	13:00～16:00	人権文化センター	人権・進路・就労・生活に係る相談。予約不要。電話または直接 お越しください。開催日以外でも平日随時受付。 (地域人権協議会 ☎937-0860)
若者自立の ための無料相談	20日(金)	14:00～17:00	羽曳野市市民会館3階 第5会議室	まずお電話でご相談ください。(神須学園室生館 ☎0745-92-5566)
心配ごと相談	5日(木)	13:00～16:00	市役所別館2階 ボランティアセンター	予約不要。直接お越しください。民生委員の皆さんが、あらゆる ご相談に応じます。(社会福祉協議会 ☎958-2315)
	26日(木)		社会福祉協議会 西部事務所	
ボランティア相談	毎日 [土](日)(祝)は除く]	9:00～17:30	市役所別館1階 ⑦番窓口 (社会福祉協議会事務所)	予約不要。直接お越しください。電話でも相談可能。(☎958-2315)
総合福祉相談	毎日 [土](日)(祝)は除く]	9:00～17:30	市役所別館1階 ⑦番窓口 (社会福祉協議会事務所)	予約不要。直接お越しください。電話でも相談可能。(☎958-2315)
			社会福祉協議会 西部事務所	まずは電話でご相談ください。(☎953-8067)
介護相談	毎日 [土](日)(祝)は除く]	9:00～17:30	市役所別館1階 ⑦番窓口 (社会福祉協議会事務所)	予約不要。直接お越しください。電話でも相談可能。(☎958-2315)
学習相談	毎日 [祝)は除く]	9:00～17:00	LIC はびきの1階 市民大学	(☎950-5503・内線950-5650) 市民大学ウェブサイトでも受付。
農業相談	17日(火)	13:00～16:00	市役所4階 農業委員会事務局	前日までに予約。先着3人。(☎958-1111 内線4710)
地域就労相談	毎日 [土](日)(祝)は除く]	9:00～17:00	地域就労支援センター (人権文化センター内)	(☎937-0860) または直接お越しください。 ※市役所地域就労支援センターでは、ハローワークインターネット サービスによる情報提供もしていますので、ご利用ください。
相 談	開 催 日	時 間	予 約・そ の 他	
青少年相談コーナー (16～おおむね25歳)	毎日 [土](日)(祝)は除く]	9:00～17:45	大阪府富田林子ども家庭センターでは、中学卒業後の青少年が抱える悩み(対人問題、ひきこもり等)を専門の担当者がお受けします。(☎0721-25-1172)	
青少年本人専用相談	毎日 [土](日)(祝)は除く]	16:00～22:00	青少年本人からの相談を専門の担当者が☎(06-6946-0003)とEメール(ssl@yso.or.jp)でお受けします。	

ふるさと納税 ありがとうございます。

寺西 正和 様

使い道、累計などについては、
市ウェブサイトをご覧ください。

手芸教室 無料体験

①編み物体験「ポットホルダー」

②パッチワーク体験「ポーチ」

日時 9月14日(火) 13:00～17:00

費用 ①②共に1,000円

会場 LICはびきの 3階

問合せ クラフトさくら 松井

☎ 952-1012 携帯 090-5058-9683

クローバー「手作り市」入場無料

手作り作家さんが40店舗出展されます

日時 8月22日(日) 10:00～15:00

場所 LICはびきの アトリウム

問合せ イベントサークル「クローバー」

中辻 携帯 090-9988-0766

ウェブサイト http://x63.peps.jp/fujiidera

屋根・外壁塗装市民講座(無料)

失敗しない塗装や塗装業者の選び方

日時 8月16日(月)・24日(火)

午前の部 10:00～12:00

午後の部 13:00～15:00

場所 LICはびきの 3階セミナー室A

定員 先着各5組

問合せ プロタイムズ大阪松原店

☎ 072-337-0505

ベビーマッサージ&触れ合い遊び体験

日時 8月11日(水)

会場 LICはびきの 2階和室

対象 生後2カ月～アンヨ期まで

○ねんね期の赤ちゃん 13:15～14:15

○ハイハイ期以降の赤ちゃん 14:30～15:30

費用 参加費1,000円

オイル当日 使用代 300円

講師 助産師・保育師のベビーマッ
サージセラピスト

問合せ ☎ 933-1122

ウェブサイト http://baby-mammy.net.

風流韻事

市民の皆さんの趣味の欄です

夏めくや 昨日と違ふ 朝の風 荒木 博江	待ちどおし 卯の花匂う 心地良き 塩井 多詠	うだつ町 日陰日陰を たどり行く 築山 玉恵	別れきて 残り香恋し 藤の雨 竹林 としこ	甲羅干し 乗り越え蹴落とし 進む亀 寺田 もえ	阿蘇めぐり 九里の宿や 星月夜 大橋 薫	足掻の 宿の露天湯 梅雨の闇 辻本 千尋	夏帽子 百円だけの 木馬かな 東 笑子
ノースショア あの木なんの木 モンキーポッド 和田 由奈	響く音 飛びはね踊る エイサーの 躍動感に 想い出もらふ 川瀬 百合子	遥かなる 山より届きし 百合なれば どこに置けども 山ぞ偲ぼる 内本 勝枝	紫陽花の 窓一杯に 咲き乱れ 日差しに負けぬ 朝の水やり 横山 皓	満天の 星を夜空に 散りばめし 一本の長き 天の川なる 浅田 真由美	滝壺に落つ 水けむりすこし 浄蓮の 瞳 渡辺 瞳	夜降りし 大雨うれし 浄蓮の 瞳 渡辺 瞳	

俳句・川柳などジャンルは問いません。なお、初めての方やしばらく掲載していない方を優先していますので、ご了承ください。また、投稿の際は、ふりがな、住所、電話番号も添えてください。
※俳句・川柳などにもふりがなをお願いします。
(あて先) 〒583-8585 羽曳野市役所 秘書課広報担当

俳句・川柳などジャンルは問いません。なお、初めての方やしばらく掲載していない方を優先していますので、ご了承ください。また、投稿の際は、ふりがな、住所、電話番号も添えてください。 ※俳句・川柳などにもふりがなをお願いします。

(あて先) 〒583-8585 羽曳野市役所 秘書課広報担当

陵南の森公民館グループ

《若草民謡会》

懐かしい日本の民謡を若い人からご
年配までお気軽に来て唄いませんか？

年1回の発表会とふれあいフェス
タに参加します。

日時 第1・3日曜日 13:00～16:00

会場 陵南の森公民館 第1研修室

無料公開日 8月1日(日)・22日(日)

問合せ 河中 ☎ 953-4015

土井 ☎ 939-5170

陵南の森公民館ファミリー企画

《第21回こどもまつり実行委員募集》

平成23年5月中旬開催予定の「こ
どもまつり」にむけて実行委員とボラ
ンティアを募集します。

実行委員 小学4年生～高校生

ボランティア 大学生・専門学校生・
社会人どちらも地域・男女問いません。

第1回実行委員会

9月5日(日) 10:00～12:00

問合せ NPO法人南河内こどもステーション

☎ 957-1114

広告

社会福祉協議会

社協の住民会費にご協力をお願いします

☎958-2315 FAX958-3853
Eメール hasyakyo@alpha.ocn.ne.jp

◆愛の献血にご協力

夏は献血者が減少する傾向があります。皆様のご協力をお願いします。

8月 6日(金) LICはびきの
(羽曳野ライオンズクラブ共催)

9月10日(金) ミートプラザ
10:00~12:00・13:00~16:30
血液センターからの申し出により400ml献血限定での受付になります。(18歳以上、体重50kg以上の方)

※本人確認のため、受付時に身分証明書(免許証・保険証など)の提示をお願いする場合があります。

◆「ベビっこひろば」

8月の「ベビっこひろば」はお休みです。
問 合 せ ベビーハウス社協☎930-0240

善意のご寄付ありがとうございます

(平成22年6月)(敬称略)

匿名	¥2,000
四ツ葉のクローバーの皆様	¥2,000
国際ソロプチミスト大阪みさき	¥50,000
浅田 照次	¥20,000
西野 弘一	¥2,000
服部 品子	¥3,000
羽曳野市商工会チャリティーゴルフコンペ実行委員会	¥101,600
羽曳野市環境衛生事業協同組合	¥30,000
真銅 善夫	ぶどう1.2kg 84箱
匿名	石鹸多数



駒ヶ谷の真銅善夫様よりぶどう84箱のご寄付をいただき市内施設に配布しました。



国際ソロプチミスト大阪みさき様より福祉のためにと50,000円のご寄付をいただきました。



羽曳野市商工会チャリティーゴルフコンペ実行委員会様より福祉のためにと101,600円のご寄付をいただきました。

こちら羽曳野けいさつ署

誉田4-2-1 ☎952-1234
<http://www.hfankyo.or.jp>

警察官を名乗る詐欺に注意してください!

警察官を装ってキャッシュカードなどを騙し取る詐欺事件が羽曳野警察署管内で連続して発生しています。

羽曳野警察署の警察官を名乗って、「〇〇〇〇さんですね」などと被害者の名前や生年月日を告げたらうえ、

- ◇羽曳野警察の署員を騙り、被害者の名簿の中にあなたの名前がありました
- ◇事件の被害者の中に貴方の名前もあがっている、被害の有無について確認してほしい、後ほど銀行協会から電話があるので対応してほしい
- ◇被害の有無を確認するので、キャッシュカードの暗証番号は何番ですか

などと犯罪に関わっているという不安をあり、口座番号や暗証番号を聞き出した後、

- ◇証明するためにあなたのカードを預ります
- ◇銀行の者を行かせますので、持っている全てのキャッシュカードを渡してください

などと言葉巧みに騙した上で、銀行職員などを名乗る男が被害者宅を訪れてキャッシュカードを騙し取られ、キャッシュカードで現金が引き出された事件も発生しています。

電話を受けた時に、

- ①被害者が不審に思っ相手の言うとおりに行動しなかったこと
- ②「本当に警察ですか」と逆に厳しく質問したこと
- ③「どちらさんですか」と相手に名前を確認したこと

などによって犯人が犯行をあきらめて、被害に至らなかったものもあります。

警察官が電話で暗証番号を聞き出したりすることはありませんので、こうした電話がかかってきた時は、すぐに家族の方やまわりの人に聞く、または相談するようにしてください。



なんとなくおかしいな?と思う電話などがあれば、警察まで通報、相談してください。

羽曳野警察署

大阪府警察官募集

～正義感 使命感 を持った あなたを求む～

○平成22年度大阪府警察官(巡查)第2回採用選考

申込受付 7月1日(木)から8月11日(水)まで
選 考 日 ・ 第一次 9月19日(日) ・ 第二次 10月上旬
合格発表 12月中旬
受験対象者 平成23年3月31日現在18歳以上30歳以下の方
(昭和55年4月2日から平成5年4月1日までに生まれた方)

○問合せ

大阪府警察本部内
(大阪府警察官採用センター)
フリーダイヤル 0120-370-314

市議会だより

平成22年8月号

〒583-8585 羽曳野市誉田4-1-1

羽曳野市議会事務局 Tel.072-958-1111

<http://www.city.habikino.osaka.jp/info/051/index.html>

もくじ

- 1 6月定例会
議案審議
- 2 議案審議表
- 2～7 一般質問
- 8 総務文教常任委員会報告
定例会のあゆみ
各常任委員会視察報告
次回定例会日程
編集後記



大 津 神 社

平成22年第2回定例会報告 一般質問・委員会報告等

6月定例会

平成22年第2回定例会は、6月7日から6月29日まで23日間の会期で開催しました。今定例会では、平成21年度一般会計補正予算や外郭団体の決算・予算報告等17件の報告、また、平成22年度一般会計補正予算や工事の請負契約の締結など25件の議案と3件の意見書案の審議を行いました。なお、そのうち1議案を総務文教常任委員会に付託し審査しました。

今回の一般質問は11名の議員が行いました。

議案審議

○条例の一部改正を可決

市職員の育児休業等に関する条例の一部を改正する条例、市立保育園条例の一部を改正する条例、国民健康保険条例の一部を改正する条例、羽曳野市立グレイプヒルスポーツ公園条例の一部を改正する条例など9件の条例を可決しました。

○平成21年度各補正予算の専決処分の報告の承認

一般会計では総額を413億3146万円とする補正9号、また、特別会計では国民健康保険と健康ふれあいの郷事業の補正予算の専決処分の報告があり、承認しました。

○平成22年度各補正予算を可決

一般会計では、補正2号が上程され、総額396億9676万5千円としました。また、特別会計では、財産区と公共下水道の補正予算を可決しました。

○工事請負契約の締結を可決

市立小・中学校の耐震補強工事における請負契約の締結11件を可決しました。

○意見書案を可決

「女性特有のがん対策の推進を求める意見書」など3件の意見書案を可決しました。

[illegible]

一般質問

松井康夫
(自由民主党議員団)

《大阪府からの権限移譲について》

●**質問** 5月27日に開催された府知事と府内市町村長との意見交換において、大阪都構想を初め、①教員人事権の権限移譲や②水道事業、③国民健康保険などの市町村行政の広域化がテーマとされた。これについて、新聞、マスコミ報道が先行する中、大阪府を初め、とりわけ本市の現状や今後の方向性など、市民生活に視点を置き、また市民に対する情報発信の意味を込め質問。

いと考えているが、現在大阪市を残しておき、これでは二重行政が根本的に解決しない。大阪市を巻き込んでこそ本当の意味での企業団設立ではないか。

●**要望** 広域化への対応については、まず所期の目標を常に念頭に置いて、財政基盤の充実強化やスケールメリットに偏ることがないように、市民ニーズに即したきめ細かなサービスの質の

●**答弁** ①市町村への公立小・中学校

向上に取り組んでもらいたい。
《児童虐待について》

る財政基盤の補償、教育水準の均衡性を担保するための基準づくり、効率的な事務組織の構築、また広域異動のためのルールづくり等の条件整備を行うことが必要であり、今後の府内各地域の動向を見守りながら、南河内地区各教育委員会と連携し研究を進めたい。

●**質問** 児童虐待に対する児童福祉司の不足が都市部で深刻化し、1人当たり担当件数で都道府県の最大格差が7倍と報じられた。相談件数の急増に伴って業務量もふえていると思うが、本市の児童虐待の現状や対応、防止策は。

●**答弁** 本市の児童虐待の対応件数

②平成23年4月設立を目標に大阪広域水道企業団について議論がされている。府営水道協議会案では、大阪市を除く府内42市町村により、水道用水供給事業の経営に関する事務、市町村水道事業の技術支援、市町村水道事業の受託、また工業水道事業の経営に関する事務となつている。経営統合は長期的な視野に立てば必ずスケールメリットが發揮され、ひいては府民の利益につながると考えている。③法改正により、都道府県単位での広域化を図るため、都道府県による広域化等支援方針策定の

は、21年度の新規対応が34件、20年度から継続したケース55件の合計89件。早期発見や対応の迅速化を図るため、要保護児童対策地域協議会を立ち上げ、23の関係機関の連携のもと、児童虐待の対応に当たっており、定期的な処遇検討会議や関係職員との知識向上のための勉強会や情報交換、機関相互の連携を図っている。また、市民に対し児童虐待に関する認識を高めるポスター掲示、パンフレット配布、広報紙掲載、市民団体等の協力による子育て相談、また子供電話相談を実施している。

笠原由美子（公明党）

《市内循環バスについて》

●質問 市内循環バスは市民の公共施設への利便性を考え設置された。①現状でバスの運行状況は。②利用者数は。③市民の声は聞いているか④市内循環バスの改善点はどうか考えるか。

●答弁 ①7系統、延べ34便を週6日運行。②21年度年間12万9785名、月平均1万815名。③バスの増便や停留所増設等の要望がある。④市民に分かりやすく、利用されやすいをモットーに改善に取り組んできた。

●再質問 ⑤乳母車を持ち循環バスに乗車するが、乳母車を置く場所を何とか工夫出来ないか（高齢者の方の押し車も同じ）。⑥市役所での雇用形態は様々あるが、市民の目から見れば全ての市の職員に変わりはない。その中、一部の運転手さんの態度や対応が厳しいとの状況をどう対処し、改善するのか。

●答弁 ⑤座席を一部撤去しなければ、スペースの確保は難しい。月平均1万人を超える利用者と、朝の第1便では定員を超える便が週平均3回ほど発生しており、座席撤去は定員を減らす事になり、結果市民サービスの低下に繋がりがかねない。バスの買いかえ等の際に考慮し改善に取り組む。⑥運転手にはバスという人の命を預かる仕事に従事している事を真摯に受けとめ、安全運転の徹底と運転マナーの向上に努める。

●要望 今のままでは改善も何も出来ず放置となってしまう。積み残しが出る混雑時間帯やルートを調査し、その情報を市民にアナウンスすれば、乗る側が工夫、調整できる。運転手には市

民サービスに徹した教育や意識変革をお願いしたい。

《中1ギャップについて》

●質問 ①今小学校から中学校へ進学した際に環境の変化に対応できず不登校の急増、学力低下となつて現れる中1ギャップが問題となっている。中1ギャップの代表的傾向の不登校やいじめの現状はどうか。②小中一貫教育についてはどうか。

●答弁 ①不登校生徒数は微増傾向であり、小・中学校の連携による生徒指導情報の共有は喫緊の課題。②幼・小・中、11カ年の指導の一貫性の構築を重点課題とし、各中学校区で、幼・小・中の定期的な教職員合同研修会、中学校から小学校への出前授業や体験授業、幼稚園の小学校での給食体験、地域・保護者・各校園が連携したボランティア事業などを実施している。

●再質問 中1ギャップ減少ができる教科担任制についてはどう考えるか。

●答弁 教科担任制の特徴は、一般的に小学校でとられている学級担任制の問題点を払拭できる点にある。今後、各中学校区における小・中が一貫した教育を進める中で、より一層の連携推進をしていきたい。

●要望 小中一貫教育としての小・中学校の教員により相互乗り入れ授業等の教育活動は、中学校への希望と見通しや安心感を与え、円滑な接続に効果がある。小・中学校の教員両者の児童観、生徒観、学習及び生徒指導観に意識の変革をもたらす。安心して中学校へ入学し適用ができれば、中1ギャップの解消にもなる。今後も着実な小・中連携のもと、更なる取り組みを要望。

黒川 実（自由民主党議員団）

《本市公共事業の入札について》

●質問 学校の耐震診断が進み、耐震工事が始まるが、今回の工事の電子入札に参加できる登録業者数と予算は。

●答弁 参加可能業者数は、府内業者がA・A・A・Bランクで106社、市内・準市内業者がCランク8社、Dランク12社。今回の耐震工事は14件の入札予定で、現在契約が確定している12件のうち府内業者9社、市内・準市内業者が3社。なお今年度の予算額は約47億3千万円となっている。

●再質問 ①子供たちの安全のために努力され、大変うれしく思うが、発注の仕方が地元業者のことを考えていないのではないか。市内業者は12件中2社、約2億5千万円で、残りは大手ゼネコンや中堅ゼネコンである。地元業者育成のために、地元業者同士や大手ゼネコンとのJVの考えや、また他市では経営審査申請書の見直しにより、ある程度の配慮を行っている市もあるが、地元業者に対しての市長の考えは。

●市長 少しでも多くの市内業者に仕事をとの思いの中、創意工夫を凝らし、無理・無駄・むらを省いて、市民の望んでいる公共事業に充当してきた。130万円以上の仕事の中で、平成20年度、21年度とも、一定9割以上を市内業者が落札し、受注していた。今回の耐震工事については、そのランクに属する市内業者数の関係で府内業者に参加の枠を広げているが、市内業者が属しているランクまでは府内業者の拡大はしていない。JVであればとの意見もあったが、現在はそうした形の中で行っている。あくまで市内業者を中心としており、ご理解をいただきたい。

●要望 小さい仕事でも数千万円の仕事でも検査は同じであり、同様に経費がかかることを配慮してもらいたい。また市内業者同士や大手ゼネコンとのJVでの参加など、市内業者が参加できるよう工夫してもらいたい。

《地域建設業経営強化融資制度について》

●質問 制度設立の進捗状況は。

●答弁 中小・中堅建設業者が直面している極めて厳しい状況を踏まえ、資金調達の円滑化を図るため、本市発注工事において本制度が利用できるよう、本年秋には運用できるよう努めている。

●要望 藤井寺市は5月からやっており、おくれをとらないよう要望する。《本市の教育現場について》

●質問 最近、茶髪や金髪、ピアスやアクセサリを身につけるなど、子供たちの身だしなみの乱れが目につくが、教育現場での生徒指導の現状は。

●答弁 家庭の協力を得ながら問題行動の背景を探り、教師の指導やクラス集団からの働きかけを通じて、生徒自身が内面から変化してくれることを期待し指導している。また生活環境や精神的、心理的要因が引き金となっているような生徒には、子ども家庭センター、少年サポートセンター等の関係機関と学校・家庭のネットワークを構築し、個々に応じた様々な方向からの指導が行える体制づくりを進めている。

●要望 持ち物検査や風紀検査も、ある意味体罰であるということはあるが、一定必要であると思う。

今井利三（新生はびきの）

●質問 増生幼稚園整備事業について①幼稚園の設置場所など、事業内容は。②少子化に伴う今後の考えは。

●答弁 ①新園舎は羽曳野中学校の敷地内の南側、府道堺羽曳野線側の一面が予定地。保育室・遊戯室などのある園舎1棟の新築、園庭を整備、また中学校の1階空き教室等を幼稚園の職員室や保健室等として活用できるように、現在工事実施設計を進めている。建築確認、入札など所定の手続を経て、できるだけ早く工事に切りかけたい。②増生幼稚園の園児数は、今後数年間はほぼ現在と同様の数が続くものと予測をしている。立地条件等を生かして、隣接した増生小学校や羽曳野中学校との連携を、より一層推進しながら、11力年の子供の成長を見通した魅力ある幼稚園教育を行っていききたい。

●再質問 幼稚園の運動場に隣接する中学校の防音などの対策は。また、幼稚園跡地をどのように活用するか。

●答弁 幼稚園の音楽や視界に入る子供に気を取られ、中学生が授業に集中できなくなる懸念があるが、教育環境にマイナスにならないように、中学校とも協議しながら検討し対策をとる。

●教育長 中学校と幼稚園が隣接して動くということは、全国的に見ても例はないと思う。この初めての試みが成功するように、またそれぞれの教育が独立して成り立つように整備関係について全力を挙げ取り組んでいきたい。

●市長 幼稚園の跡地については、

多くの市民の皆さんが望まれるように有効に活用させていただきたい。

●質問 ①独居老人の緊急連絡体制について、消防署など各機関に情報はリンクしているのか。②新聞配達員の見守り制度についての考えは。③独居老人、高齢者の実態調査について。

●答弁 ①平成14年度から社会福祉協議会とともに、小地域ネットワーク活動の一環として「あんしんシステム」を構築し情報把握に努めている。登録された情報はデータベース化した上で管理しており、消防本部にも情報提供している。②新聞配達員らの見守り活動は、個人情報保護の観点からどの家庭が高齢者世帯に該当するかを協力事業者に伝えることができないことなどが課題となっている。③前回調査から5年経過することから、今年度から年度に高齢者実態調査を実施し「あんしんシステム」の登録者数の増加を図りたい。

●要望 新聞配達員の見守り制度は、個人情報等の課題があるが、市民の皆さんの希望制にすればできると思う。ぜひ進めてもらいたい。

●質問 通学路に面し倒れそうな空き家など、危険な空き家の指導は。

●答弁 空き家に関し毎年10、20件の相談が市にあり、現地確認を行い、所有者に適正管理の指導をしている。特に危険と判断した物件に関しては、建築基準法及び道路法の適用において危険性に関する注意喚起を行っているが、空き家といえども個人財産であることから、私権の制限や介入は困難である。

●要望 法律的に難しい事は理解するが、事故が起きてからでは遅いので、担当課も今以上に頑張ってもらいたい。

岩田賢二郎（新生はびきの）

《財政健全化計画について》

●質問 手数料や利用料の適正水準をどのような目安で、検討していくのか。

●答弁 利用料や手数料の公共料金の適正な負担の一つの目安が経費回収率だ。本来は受益者に応分の負担を求めているが、各料金について市の施策に照らし、社会情勢を見ながら妥当な経費回収率を個別に検討していきたい。

●要望 長い間料金を改定してないからとか、他の市町村より低いから料金を改定したいという理由や基準ではだめだ。早い段階で経費回収率の基準をつくり、今は黄色信号、来年には赤信号になるんだと市民の多くの皆さんが理解しやすいようにしていただきたい。

《市庁舎及び公共施設内の自動販売機について》

●質問 ①現在の設置台数と市への収入は。②摂津市が行ったエコ自販機や大阪府のメセナ自販機など、売り上げの一部をまちづくりに活用していく自動販売機設置についての考えは。

●答弁 ①平成21年4月時点で本庁舎内9台、その他公共施設内36台、合計45台設置し、うち飲料用が43台で、使用料収入は年間75万6千円となっている。また別途電気代実費相当分として、本庁舎では1台あたり年間約2万円前後、月額約1600円となっている。

②大阪府、摂津市、泉大津市、寝屋川市の環境支援型自動販売機など、幾つかの自治体で取り組みが始められている。内容は、飲料品の売り上げの一部を設置業者が市で所管する基金等に寄付する形が多いと聞いている。本市設

置の自動販売機の9割は福祉団体を初めとする各種団体であり、その活動支援という点から許可していることを踏まえた上で、収入の確保に向けての自動販売機の活用を図っていききたい。

●要望 せめて1台、2台からモデル事業として取り組み、今後市の収入確保につなげていただくよう提案する。

《ふるさと納税制度について》

●質問 ①現在までの実績（件数・金額）は。②課題と今後の取り組み方は。●答弁 ①平成20年は6件203万円、平成21年は40件272万5125円、平成22年は6月10日現在で10件199万円で、合計で56件、674万5125円（法人団体3件含む）となっている。②個人寄付者のうち、53件中40件34名が市職員・元職員である。市内居住者の寄付は23件21名で、市外居住者からの寄付は53件中10件にも満たない。これは当市への寄付への誘引が十分でないあかしである。確定申告では平成20年分、21年分合わせ、寄付金総額は972万4300円で、うち当市への寄付は342万円、他団体への寄付は630万4300円。当市が影響を受ける住民税減額分が355万9千円で当市への寄付金総額342万円との差引では、13万9千円のマイナスで負担増となる。いかに市外居住者から多くの寄付金を獲得できるかが重要である。積極的な宣伝活動により、他市からの寄付を呼び起こす他団体の取り組みも参考とし、この制度をフルに生かした計画を検討、展開していくための庁内での機能の底上げが、今後の取り組みべき課題と考えている。

《子育て支援の充実を》

●**質問** 社会経済状況のもとで、保育園の必要性・重要性が高まっているが、どう認識しているのか。また保育園に対する保護者からの要望についてはどのように対応しているのか。さらに羽曳が丘地域に保育園が必要だと考えるが、保育園の新設についてどう考えているのか。

●**答弁** 児童福祉法で規定されている保育所は、保育サービスの根幹となる重要な事業で、その必要性は認識している。要望については「はびきのこども夢プラン」に基づき、子育て支援や保育サービス等さまざまな施策を展開している。また羽曳が丘地区における保育ニーズの高まりはあるが、現在の保育園数で充足が可能と考えている。

●**要望** 全国で5万人の待機児童、潜在的には100万人を超えるといった状況がある。その中で保育行政がどう役割を果たすかが問われている。就労保障と子供たちの育ちを応援する保育行政を貫くべき。

●**質問** 子供の医療費助成は全国的にも、ほぼすべての都道府県で実施されている。自治体の制度というより、国の制度である。国に医療費助成制度を創設すべきと働きかけるべきだが、その対応はどうしているのか。また国が助成すれば、浮いてくる財源で義務教育終了まで助成対象年齢が引き上げられるが、その考えはあるのか。

●**答弁** 国の制度として就学前までの医療助成制度を創設することについては、従前から強く要望している。また

国により創設されれば、現在の市の予算内で中学校卒業まで医療費を助成することは可能となる。今後も創設を強く求めていく。

●**要望** 国の制度としての子供の医療費助成創設を働きかけるよう要望するが、それがなかなか実現できない場合、羽曳野市として節目をきめ、順次対象年齢の引き上げにむけ検討されたい。

《教室にエアコン・扇風機の設置を》

●**質問** 地球温暖化の影響やヒートアイランド現象により、学習環境が大きく異なってきた。プールの後などは教室全体の湿度も上がり、気持ちよく学習する状況ではない。最適な教育環境を保障することから、教室にエアコンの設置が必要だがどうか。

●**答弁** 学校施設の安全・安心を最優先と考え、耐震補強事業に取り組んでいる。本市の財政状況を考えると、エアコン設置は厳しい状況である。

●**質問** エアコン設置は手つかずと言うなら、その間放置するのではなく、せめて扇風機を設置すべきだがどうか。

●**答弁** 扇風機は近隣市もほぼ設置されているなかで、本市も教育環境の改善を図るため、扇風機の設置は必要と考え、予算要望を行っているが、厳しい財政状況のもと実現に至っていない。

●**要望** 本当にエアコンや扇風機が必要と考えるなら財政難の中で、設置のための知恵と工夫を生かすよう要望。

●**他の質問** 羽曳が丘の新住宅地にポストや信号機の設置、老朽化した道路修繕を進めるべきと質問・要望をする。

乙宗孝衛（新生はびきの）

《有限会社はびきのエル・エスについて（市立小学校の給食を作っている市の外郭団体の会社）》

●**質問** 社長の交代があったが、議会へ報告の必要性は。

●**答弁** 3月30日の臨時株主総会で決議した。事業年度ごとの決算と計画の議会への報告が義務付けられており、今議会初日に新取締役社長の名前で事業計画を議会に報告。

●**意見** 会社組織では社長の位置づけや定款は重要で報告の義務がある。

●**質問** エル・エスの業務内容は。

●**答弁** 学校給食の受託業務、給食及び給食管理業務、それに付帯関連する一切の業務。設立当時は災害発生時の非常食供給受託業務が明記されていたが税務署から委託料が消費税の課税対象になるとの指摘を受け定款から削除。

●**質問** 設立目的と現状は。

●**答弁** 総合給食センター整備のために会社方式にしたが、厳しい財政状況が続く建設には至っていない。現施設は学校給食施設として補助金を受けており他事業に使えないことや税負担の問題、また老朽化し限られたスペースでは新規の事業展開は困難な状況。

《南河内健康ふれあいの郷について》

●**質問** 道の駅の交通停滞対策として立体駐車場は。

●**答弁** 立体駐車場の設置には2億7千万円程度が必要で財政上困難である。

●**要望** 情報発信基地として、本来の機能をないがしろにしないように。

●**質問** 南阪奈側道の片側2車線化は。

●**答弁** 所管の富田林土木事務所から、道路に駐車場をつくることはできない、施設内で努力または整備できる

ことがあるのではとの厳しい指摘があった。

●**意見** 南阪奈側道は当初から片側2車線で完成しているが、バリケード等で通れないようにしている。大きな税金を使っつくった道路で、使えない方が不合理だと考える。

●**質問** 羽曳が丘9、10丁目の住宅開発によるやり残しの仕事について、まち開きから6年、信号・横断歩道の設置、公共バスの乗り入れ（近鉄バスが6月5日より乗り入れ）、保育園の新設など何度も要望してきたが。

●**答弁** 羽曳が丘128号線において、横断歩道は8月に設置予定、また信号機設置については羽曳野警察より管内設置優先順位1番で大阪府警察本部に上申しているとの回答あった。（※前日の他の議員の一般質問での答弁）

●**質問** スポーツゾーン北地区は当初の計画を取りやめ、住宅を建設する。前回は土地を造成して住宅メーカーに転売したが、今回は現状のままで土地を売却してしまう。住宅供給公社は以前からの住民との約束をどれくらいコンプライアンスに盛り込めたかが問題だが。

●**答弁** 事業コンペにより、大和ハウスを含む共同企業体に決定し、開発協議中。土砂搬出は南阪奈側道、工事用車両は羽曳が丘99号線を使用。近隣に説明会を行い、計画の策定及び工事は法令等を遵守の上、安全管理を徹底し、騒音、振動、じんかい等に配慮する。工事の苦情等の窓口は建築指導課。

●**質問** 今回の要項に入っていない信号機、横断歩道、バスベイ、バス停は。

●**答弁** 交通対策等については、周辺住民の声に十分留意し、開発協議の中で指導を行う。

広瀬公代（日本共産党）

《国民健康保険について》

●質問 高い保険料を、今回約2億円弱ふえた基金と繰越金で値下げする考えはないのか。生活費も残さない差し押さえがあった。差し押さえ件数とその後、の生活の把握はしているのか。

●答弁 保険料の引き下げは、偶発の要因による財政変動に対処する必要があることなどから経営姿勢上好ましくないと考え、基金や繰越金を保険料の引き下げに用いることは考えていない。差し押さえは21年度119件。差し押さえなどの通知は職員が訪問し手渡し基本だが、制度趣旨の説明と生活実態の把握に努めていく。

●要望 発想の根本が市民の健康でなく、財政の健全運営に変わっている。生活費までの差し押さえは二度と起こさないように。14億円もある基金と繰越金の一部を使って少しでも値下げをするべき。市民に負担の増える広域化には反対。

《子ども虐待防止について》

●質問 虐待防止として乳幼児健診の受診率や「こんにちは赤ちゃん事業」はどうなっているか。子育て市民サークルなど地域で気軽に相談できる場を増やし、市が補助し応援すべきだが。

●答弁 21年度は4カ月、1歳6カ月健診とも98%が受診。未受診者には地区担当保健師が訪問等で状況確認、受診勧奨している。「こんにちは赤ちゃん事業」の乳児家庭全戸訪問は今年度実施に向け調整中。市民団体への補助金は出してないが、活動場所や遊びの提供、市と共催の研修会等の支援をしている。

●要望 保健師やアドバイザー、またその活躍の場所をふやしてほしい。府

がアドバイザー講座を終了したが継続を求めてほしい。全国児童相談研究会は「児童虐待の背景には広い意味での貧困問題がある」と提言。憲法25条「すべて国民は健康で、文化的な生活を営む権利」を保障するべき。保育所の充実や子供の医療費助成の拡充など子育てしやすい環境を整えるべき。

《町工場、商店を守る施策について》

●質問 業者の運動や我が党の国会質問により、政府がリース代の支払い猶予を決めた。引き続き家賃等の固定費の補助など町工場や商店を応援する施策を国に求め、市も空き店舗対策など商店街活性化に取り組むべきだが。

●答弁 リース代、家賃補助など市独自ではしていない。市の小企業融資資金は20、21年度とも1件だった。

●要望 市内業者、町工場や商店の実態調査をし、固定費や税金の延滞金など直接支援を国に強く求めてほしい。大型店は商店に与える影響が大きい。市として、どんなまちづくりをしているのか、商店を守る立場で関わってほしい。

《電波障害、地デジ対策について》

●質問 公共施設によるアナログの電波障害は900世帯あり、その一部で地デジでも障害が起こる。市の建物により電波障害を起こした世帯すべてに、最後まで市が対応し補償するべきだが。

●答弁 現在、各施設や関係部局で市民の意見を含め検討しており、早急に対応を確立したい。

●要望 早く説明会も開き、市民の意見を直接聞き対応すべき。地デジへの助成制度の拡充、また未対応世帯が残る場合はアナログ放送の打ち切りの延期を国に強く求めてほしい。

田仲基一（自由民主党議員団）

《産業振興、特に商業活性化策について》

●質問 地域ブランド力について。

ブランド品は物産の概念を取り払って欲しい。古市古墳群や竹内街道、東高野街道、二上山等も素晴らしい羽曳野ブランド。観光客の招へいや市外に物産を売り出すには戦略的マーケティングによるブランド化が必要。そのためには観光協会の充実が必須と考えるがどうか。

●市長 私もその思いは同じ。観光協会を軸に元気なまちをつくらせて行きたい。そのためには拠点づくりが必要。道の駅管理棟、LICCはびきの、駒ヶ谷駅周辺に3つの拠点を作って行きたい。

●質問 商店街の活性化策について。道の駅の繁盛は明るい話題の一つだが、その賑わいを市内各地に広げるため、道の駅の「出店（でみせ）」を各商店街と連携して出店し、集客に繋げられないか。

●市長 各商店街で取り組んでいる事業に観光協会が参加していく必要がある。白鳥商店街では白鳥祭に、恵我之荘商店街ではめぐみスタンプ祭に。はびき山、古市、高鷲中央商店街についても仕掛けていく必要があると考えている。

●要望 二上山と竹内街道、古市古墳群の3点セットが結ばれば強力なブランド力を持ち得る。市民の今と未来の豊かな暮らしのために、今こそ官民協働、オール羽曳野で外貨（市外からの収入）の獲得に取り組んで行くよう要望する。

《高鷲周辺のまちづくりについて》

●質問 朝夕の駅前交通渋滞について。市道東大塚美陵線が松原市との調整の

上、中央環状線までの延伸が具体化される事となった。このままでは高鷲10丁目の同線が行き止まる丁字交差点の交通量の増加が明らか。駅前渋滞解消のためにも、同線を計画通り高鷲駅前通りまで延伸する道路ネットワークの整備を早急に取り組んでもらえないか。

●答弁 府道島泉伊賀線、郡戸大堀線、市道東大塚美陵線の整備を進めることにより、道路網の強化になる。今後大阪府と連携し道路整備に向けた協議検討を進めていきたい。

●市長 同線の藤井寺への接続は今後要求が強くなってくるものと思われる。やはり恵我之荘地域、高鷲地域でまず地域の皆さんと相談申し上げ、その周辺整備、道路整備をしていかなくはならないと考える。

●要望 児童・生徒にとっても安全な通学路とは言えない。歩行者、自転車の安心、安全のためにも、道路ネットワークの整備を一層進めるよう要望する。

●質問・要望 建設が中断している高層ビルの開発業者への指導について。工事が中断しこれまで一年半が経過している。コンクリートむき出しの当該物件は保安上、景観上、地域住民に大きな不安を与えている。市民の安心・安全を守るため、開発業者に働きかけるとともに、行政としてできる限りの手立てを要望。

●答弁 問題が発生すれば、即対応できる体制に管理されているとはいえず、このまま放置されるのは建築保全上問題がある。早急に事業の方向性を確定するよう引き続き開発業者に働きかけるとともに、事業の変更があった場合には事前協議などを通じて地元意向を伝えていきたいと考えている。

-市議会だより 2010.8.1-

6

笹井喜世子（日本共産党）

《市の職員体制と雇用問題について》

●質問 行政への住民ニーズはふえているにもかかわらず、羽曳野市でも財政健全化の名のもと、正規職員が減らされ、非正規職員がふえている。しかし、非正規職員が必要な役割を果たしているのにもかかわらず、労働条件は大変低く、調整弁的な役割となっていないのではないかと。自治体自らが官製ワーキングプアをつくるのではなく、住民サービス向上の観点に立ち、正規職員への転換をすべきだがその考えは。また、非正規職員の労働条件の改善の考えは。

●答弁 自治体の業務遂行の上で最小の経費で最大の効果を上げることが求められている中、非常勤を雇用することは避けて通れない状況である。非常勤の雇用については業務の方法を精査し、効率的で住民のサービスの向上につながるのかとの観点で検討し、非常勤の役割を明確にしていきたい。財政健全化に向け職員一丸となって取り組んでおり、すべてを正規職員で充足することは困難である。非常勤の勤務条件は、今年度も一定の改善を行った。

●要望 自治体職員は全体の奉仕者として公共の利益のために勤務する、この立場で非正規職員の正規職員化をすすめる、住民サービスの向上のために取り組むことを強く要望する。

《ヒブワクチン及び小児用肺炎球菌ワクチンに対しての助成について》

●質問 細菌性髄膜炎は、乳幼児に重篤な感染症である。ワクチン接種により効果的に予防ができ、現在90力国以上が定期予防接種し、発症率が大幅に

減少している。しかし日本では任意接種のため、約3万円前後かかり保護者は大きな負担である。市として国へ定期接種化を強く要望すべき、また市は助成できないのか。

●答弁 ワクチンは多くの国で無料接種化されており、今年度も市長会を通じて、定期接種として早期に実施し費用も全額国庫負担するよう国へ要望している。市独自の助成は現時点では難しい。

●要望 昨年12月議会では全会一致で、国に早期接種化を求める意見書もあげた。定期接種化を国へ強く要望し、市の独自助成も強く要望する。

《シルバー人材センターの仕事の確保について》

●質問 年々会員さんはふえているが、仕事はふえず賃金が減少し、仕事の拡大と確保が望まれている。今年度2つの新規事業（子どもの一時預かりサービス事業と自転車修理店開設事業）に取り組みされるが、報酬が利用状況によって大きく左右され、事業の安定や継続性が危惧される。見通しと展望は。

●答弁 就労の確保は、シルバー人材センターの理事や会員が市内企業などを巡回し業務受託の開拓に取り組んでいる。新規事業は、子育て支援課へ協力依頼し安全確保に努め、また自転車軽自動車商業協同組合地区長とも協議し、適格者を配置して実施することによって理解を得ている。会員の協力を得て、今後安定した事業展開を図っていく。

●要望 今後新規事業が安定的に運営されるよう、また市も公共事業が提供できるように要望する。

若林信一（日本共産党）

《市民の命を守る社会保障の改善》

●質問 ①羽曳野市の第1号被保険者の介護保険料は、月額4785円で、府内で高い方から10番目、市町村平均と比べて年間3420円も高いが、藤井寺市のように期間途中でも保険料を軽減すべきだがどうか。また、施設の入所者数と待機者はどうなっているのか。②後期高齢者医療制度は、新たな制度に向けて国ではどのような論議がされているのか。すぐにもとの老人保健制度に戻すべきと考えるがどうか。

③障害者自立支援法違憲訴訟で、国（厚生労働省）と原告団の間で基本合意文書を締結したが、どう考えているのか。

●答弁 ①準備基金2億円の半額を取り崩しており、安定的に運営する必要があることから、第4期計画期間中の準備基金を取り崩す考えはない。施設入所者数は27カ所、定員1464名。特別養護老人ホームの待機者数は247名。②後期高齢者医療制度は一定評価してきた。新たな制度は4つの案が提示されており、参議院選挙後をめどに中間まとめ、年末までに最終まとめが行われ、来年1月に法案提出、平成25年4月から新しい制度が施行される。③障害者自立支援法の基本合意は応益負担制度を廃止し、平成25年8月までに自立支援法の廃止と新たな総合福祉制度を実施する内容。

●市長 ①介護保険の基金の取り崩しは、できないのではなくて、今現在するつもりはない。

●要望 介護保険料の引き下げをすべき。介護施設では、防火設備の万全な対策と夜間の防災訓練、夜の職員の複數体制が必要と考える。

《青パトの現状と今後の課題》

●質問 5月東住吉区で、午後3時ごろ、小学校2年生の子ともさんが不審者に包丁で刺され重体になった報道がされ、保護者から心配する声が寄せられた。羽曳野市内の青パトの取り組みの経過と状況、子どもの安全確保はどのように取り組んでいるのか。

●答弁 青色防犯パトロールは、本市では、子どもたちの安全を確保するため、不審者の発見や被害の未然防止、市民の防犯意識の高揚を目的として、平成17年度よりパトロール専用車両2台により巡回を実施している。平成22年度からは、再任用職員9人により、登下校時を中心に、主に小学校14校の通学路を2台で巡回している。

●要望 車の台数をふやし、職員の体制もふやして、事業充実を要望。

《市の公有地などを活用した地域公園の設置について》

●質問 羽曳野市では子供たちが家の近くで安心して遊べる公園が少なくなっている。市の公有地などを使って地域の公園を設置することをどう考えているのか。府営古市住宅の建てかえに伴う公園は、現状の広さを確保すべきだがどうか。

●答弁 現在ある公有地を活用することは実現しやすいが、公園に活用できる公有地は多くはない。府営古市住宅の全体面積は約6.65haで、開発指導要綱により5ha以上20ha未満の開発の場合、公園の総面積は開発区域面積の3%以上で、1カ所あたり最低300㎡、かつ1カ所は千㎡以上の公園が必要となる。

●要望 十分な管理体制も含めて、財源的にも工夫をし、積極的に市の公有地を活用できるように要望する。

総務文教常任委員会

委員長 新岡健志（公明党）

付託を受けた「羽曳野市立グレイプヒルスポーツ公園条例の一部を改正する条例の制定について」審査をしました。

本条例の一部改正は、管理棟の2階に洋室および和室の宿泊室を設置することに伴うものであり、利用形態は、一つの団体やグループで宿泊室を借り切る専用利用と、個々で利用料を支払い、他のグループや家族と宿泊室を共有する個人利用があるとのことでした。また、利用時間は午後5時から次の日の午前9時までとのことでした。

質疑された内容は次のとおりです。

①複数の家族やグループが宿泊室を利用する場合のパーティションで仕切るなどの対応について

②施設の管理体制などについて

①の質疑については、プライバシーの関係等もあり検討はしたが、区切ると洋室の奥にある和室が利用しづらくなることや、キャンプ事業の一環ということからも、キャンプの仲間同士の触れ合い等も考慮し、現在は仕切りをせずに利用することとした。

なお、施設運用後、利用者の意見・要望等により、そうした点について検討していくとのことでした。

②の質疑については、必ず施設に管理者を置き、夜間は本スポーツ公園の

出入口の施錠も行うとのことでした。

また、今回の整備でグレイプヒルスポーツ公園の整備は一定終了とのことでしたが、出没するイノシシに対する対策等、施設の安全面に関する対策については、日々点検をし、今後とも強化していきたいとのことでした。

以上、審査の結果、全員一致で原案どおり可決すべきものと決した次第です。

定例会のあゆみ

5月31日（月） ○議会運営委員会

○幹事長会議

6月7日（月） ○本会議第1日目

・議案審議

6月14日（水） ○本会議第2日目

・一般質問（6議員質問）

○幹事長会議

6月15日（火） ○本会議第3日目

・一般質問（5議員質問）

6月18日（金） ○総務文教常任委員会

6月22日（火） ○議会改革特別委員会

6月29日（金） ○議会運営委員会

○本会議第4日目

・委員長報告等

・追加議案審議

○幹事長会議

○議会改革特別委員会

○市議会だより編集委員会

視察報告

総務文教常任委員会

○日程 5月18日～19日

○視察先及び視察内容

【宮崎県日南市】

○幼・保、小中一貫教育の取り組みについて

【鹿児島県霧島市】

○介護保険ボランティアポイント制度について



民生産業常任委員会

○日程 5月17日～18日

○視察先及び視察内容

【秋田県秋田市】

○子ども未来センター運営事業、在宅子育てサポート事業（在宅子育て家庭にクーポン券）について

【秋田県横手市】

○健康の駅推進事業について

建設企業常任委員会

○日程 5月19日～20日

○視察先及び視察内容

【福岡県大牟田市】

○南部浄化センター（雨水時活性汚泥法による合流改善）について

【佐賀県東部水道企業団】

○企業団について

建設企業常任委員会

○日程 5月19日～20日

○視察先及び視察内容

【福岡県大牟田市】

○南部浄化センター（雨水時活性汚泥法による合流改善）について

【佐賀県東部水道企業団】

○企業団について



平成22年第3回定例会日程

第3回の定例会は、次の日程で開催する予定です。開議時間は、10時からです。

8月30日（月） 本会議（議案審議）
9月6日（月） 本会議（一般質問）
9月7日（火） 本会議（一般質問）
9月8日（水） 予備日
9月9日（木） 総務文教常任委員会
9月10日（金） 予備日
9月13日（月） 民生産業常任委員会
9月14日（火） 建設企業常任委員会
9月29日（水） 本会議（委員長報告等）
9月30日（木） 本会議（役員選挙）
10月1日（金） 本会議（役員選挙）
（ただし、この日程は、議事の都合により一部変更させていただく場合があります。）

編集後記

これまで、本市議会だよりにおいても、表紙に毎号古市古墳群の写真に掲載するなど、「百舌鳥・古市古墳群」の世界文化遺産登録に向け、機運の醸成に取り組んできましたが、去る6月14日に開催された世界文化遺産特別委員会での審議により、国内暫定リストへ登録されることが決定しました。この暫定リストとは世界遺産登録に先立ち、各国が登録を予定する遺産についてユネスコに提出するもので、今回の決定により、世界遺産登録に向け一歩前進したことになります。

今後も市民の皆様と力を合わせ、世界遺産登録に向け一層頑張っていきたいと思います。

《市議会だより編集委員》

田仲 基一 花川 雅昭
秋田 栄一 松村 尚子
嶋田 丘 笹井喜世子
岩田賢二郎