



▲「健康ふれあいの郷 グラウンド・ゴルフ場」と「道の駅 しらとりの郷」



▲ 峰塚公園



▼ コロコロふれあいパーク



新春対談テーマ
食の魅力、創造と発信
対談メンバー
左から 三原監督、原田アナウンサー
岡会長、北川市長、今井議長
大阪府立大学3年次生 松浦さんと 高山さん
大阪府立大学 黒川先生



2014年1月1日発行

発行 羽曳野市 市長公室 秘書課
〒583-8585 羽曳野市菅田4-1-1
072-958-1111 (代表)

URL <http://www.city.habikino.lg.jp/>
E-mail mailbox@city.habikino.lg.jp



カメラ付き携帯電話のバーコードリーダーで左のQRコードを読み取ってください。「モバイルシティはびきの」をご覧ください。QRコードは携帯端末ウェブの登録商標です。

今月の表紙

西浦幼稚園でポニーのポニオ君(乗馬クラブクレイン所属)にまたがる同園々児。干支である午(うま)の鞍上でにっこり。2013年、にぎわった施設などの画像を並べました。新春対談に出席いただいたメンバーを川向にある和洋折衷季節料理「エイトバース」さんの玄関にて撮影。

もくじ

- 2 新年のご挨拶
- 3 新春対談「食の魅力、創造と発信
- 7 昨年を振り返り
- 8 税務課や税務署からのお知らせ
- 10 成人式・図書館だより
- 11 きらきらシニア
- 12 年始の業務
- 13 国民年金・かかりつけ健康メール・東洋医療
- 14 子育て支援センター
- 16 健康ファミリー
- 18 街かどから
- 20 LICはびきの
- 21 制度・お知らせ・スポーツ
- 32 相談窓口
- 33 市民のページ・風流韻事
- 34 社協・警察



羽曳野市

市章は「羽」の文字を抽象的に図案化し、シンプルに表現したもの。鳥のはばたきのような市の雄飛と発展性を示しています。

面積…26.44km²

人口…115,904人(前月比-93)

男… 55,357人

女… 60,547人

世帯… 48,896

(平成25年11月30日現在)

～新年あけまして おめでとうございます～



これまでの実績を“礎”^{いしづえ}として「躍動はびきの」をスローガンに「教育と観光」「健康と安心」「行革と創造」を3つの柱として市政運営に取り組んでいます。

財政収支の均衡を図り、持続可能な行財政運営を堅持しつつ、市民ニーズをしっかりと把握し、皆様とともにまちづくりすすめてまいります。

本年が皆様方にとりまして素晴らしい一年となりますよう、心からご祈念申し上げます。新年のご挨拶といたします。

羽曳野市長 北川 嗣雄

いち年をふりかえり

安全・安心、快適で住みやすいまち

- ▲ 駒ヶ谷駅踏切りリニューアル
- ▲ 恵我ノ荘駅のバリアフリー化など
- ▲ 都市計画道路八尾富田林線の一部開通
- ▲ エコ公用自転車の積極的利用



健康で生き生きと暮らせるやさしいまち

- ▲ 災害時要援護者支援台帳への登録推進
- ▲ (国保) 人間ドック対象年齢の拡充
- ▲ 高齢者肺炎球菌ワクチンの助成
- ▲ 市民後見人の養成



次代を担う子どもを育てるまち

- ▲ 小・中学生スポーツクラブ活動事業
- ▲ 子育て情報サイトの運用開始
- ▲ 妊婦健康診査にかかる公費助成の充実
- ▲ 中学校給食(選択制)の全校実施(6校)
- ▲ 小中学校耐震工事などの実施(3校)



魅力ある地域社会を築く活力あるまち

- ▲ 百舌鳥・古市古墳群世界文化遺産登録の推進
- ▲ 竹内街道敷設 1400年関連事業
- ▲ 夏期巡回ラジオ体操・みんなの体操会の開催
- ▲ NHK ベストオブクラシックの開催
- ▲ はびきの軽トラ市の開催(計13回開催)



信頼に基づく市民とともに居つくるまち

- ▲ 住民票等コンビニ交付サービスの拡充
- ▲ パスポート申請窓口開設
- ▲ 地方分権の推進



食の魅力、創造と発信

出席者

岡 昌治 さん
一般社団法人 日本ソムリエ協会会長

黒川 通典 さん
大阪府立大学総合リハビリテーション学部
講師・博士(保健学)

高山 実紅 さん
大阪府立大学3回生

松浦 みさき さん
大阪府立大学3回生

原田 年晴 さん
OBCラジオ大阪アナウンサー

三原 光尋 さん
映画監督・大阪芸術大学客員准教授

今井 利三 さん
羽曳野市議会議員

北川 嗣雄
羽曳野市長



KITAGAWA TSUGUO

北川市長 食に関し
てそれぞれの分野で
ご活躍されている皆
さんから、食の魅力
による地域活性化に
お知恵をいただき活
かしていこうという
趣向でございます。
ひとつよろしく願
いします。さて、私
が市長の仕事さを

せていただいて丸9年、議員生活を入れますと
40年近くこの仕事をやっております。プライ
ベートでは食べること(飲むことも)が好き
で時間を惜しまずにあちこちへ出掛けます。自
分で料理の味や店の雰囲気などをメモした手帳は、
すっかり年季が入りボロボロになるぐらいです。

「観光」をキーワードにしてまちづくりを進め
ていこうと、昨年、「はびきの軽トラ市」をスタ
ートさせました。大阪では初めての取り組みで
す。4月～11月の間で13回開催しました。竹
内街道敷設1400年の取り組みもあって、沿道
自治体からもそれぞれの特産品を出店いただき
ました。総勢1万人以上が訪れ大きな「賑わい」
がつかれました。その中でもやはり「食、への
関心は非常に高いと感じています。

黒川先生 昨年「Habikino い
ちじくプロジェクト」という
企画でイチジクを使ったスイ
ーツをつくりました。商品開
発はKUレディーズさん(生
産者)とみどり製菓さん(加
工生産者)と大学がコラボし
取り組みました。KUレディ
ーズさんから「イチジクは傷
みやすく日持ちしないので流
通に向かない」とお話しをい
ただきました。これは何とかしなければいけないと、3
者で話し合い、また、学生にも発想を求め、「売れるイ
チジク菓子」をつくろうと進めていきました。ところが、
驚いたことに「イチジクを知らない」「イチジクを見た
ことも触ったこともない」などの声が学生からあがりま
した。

高山さん 地元に住んでいる学生があまりいなくて府外
や他市から来ている学生が多く、私も長野県出身ですの
で羽曳野の名産は恥ずかしな
がら詳しくありません。長野
県はリンゴやブドウなど、フ
ルーツ王国なのですがイチジ
クのことは正直知りません
でした。4月からの販売なので、
消費者の反応もわからず、そ
れまでは不安です。商品開発
に携わったのは初めてなの
で、**完成した時はすごく嬉し
く思いました。**



KUROKAWA MICHINORI

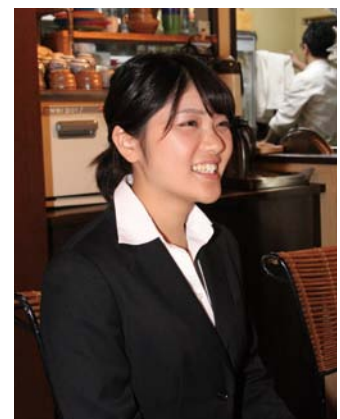

TAKAYAMA MIKU



MATSUURA MISAKI

松浦さん イチジクについて認知度が低いなというのはすごく感じています。私自身はイチジクが好きです。私の出身は香川県です。地元の産地直送センターでイチジクが売られて食べる機会があります。子どものころはイチジクが苦手だ

ったのを思い出し、今回のプロジェクトで園児や小学生が食べやすい味になるように考えました。私たちよりも若い子たちに、**イチジクを知ってもらい親しみを持ってもらえれば**と願っています。今回苦労したのは私たちが作りたいものと、イチジク生産者さん、みどり製菓さんがそれぞれ作りたいもの、そして消費者の食べたいものを一致させることです。どんな形で**多くのニーズや想いを組み込んで商品を作っていくか**がすごく難しかったです。約3カ月間をかけ3年次生30人が全員で取り組んだプロジェクトです。

黒川先生 イチジクを知らない学生も多かったので、若い世代をターゲットにしたスイーツをつくらうと企画を進めました。会議の中ではさまざまな意見があり、牛乳を使ってはどうか、アジアンテイストに仕上げてみないかなど。みどり製菓さんにお話し、お互いに想いを共有する中でご納得いただけました。今回は**イチジクそのものを知らないという現実に驚かされました。地元の大事な特産なんて、本学としてもどんどん啓発していかなければ**と思いました。

北川市長 羽曳野のワイナリー3社が参加し、大



阪ワイナリー協会が発足しました。

岡会長 本当に素晴らしいことだと思います。2003年から毎年、国産ブドウだけでできるワインのコンクールが、山梨で行われています。審査員として参加しているのですが、この数年で日本のワインの出来がすごくよくなりました。羽曳野のワインも賞をとっておられます。大阪ワインも全国レベルであると確証されているわけです。大阪にワイナリー協会ができたのは、追い風だと思います。小さなワイナリーばかりですけども、**力合わせて、切磋琢磨されて作ってらっしゃると、必ず良い物ができると**思います。**「大阪にもワインあり」**でいいことだと思います。例えば、フランスのボルドーやブルゴーニュ地方では、ワイン以外にもその地方の名産品があったりします。また、シャンパーニュ地方に行けば、シャンパーニュのコルク型のチョコレートがあって、その土地のワインをアピールしています。それとブルゴーニュにワインジャムを作っている農家があります。これがすばらしくて、固なくて、ゆるゆるの感じでそれをそのまま食べるのもおいしいのですが、フォウグラなどの料理に添えて食べるとまた格別。いちじくのジャムもそのように、ぴったりとマッチする料理と一緒に食卓にのぼることがあってもおかしくないと思います。

北川市長 羽曳野の他の食文化も教えてください。

今井議長 食の魅力なんですけども、皆さんご存知のものといえばイチジク、ブドウ、そしてもうひとつは食肉です。食肉に関し、羽曳野で発信したものではありません。それを使った「かすうどん」は羽曳野発祥といわれています。テレビ番組で紹介されてから、一時、人気急騰し、市内のあぶらかすが品薄



OKA MASAHARU



IMAI TOSHIMI

になったということもありました。また、さいぼしも羽曳野が最も古い歴史を持っています。今は真空パックなどがありますが、当時は冷蔵庫もなく、馬肉を日持ちさせるために天日干し（竿に干す【さいぼし】）することから「さいぼし」が誕生したそうです。これもマイナーで近畿圏にしか広まっておらず、東京では、煮るのか焼くのか悩む方もいると聞きました。発信していますが、なかなか広まっていない。ここは市長が中心となり軽トラ市などでうまく広めてくださればいいのではないのでしょうか。軽トラ市というのはなかなか発想は面白い。テレビ、ラジオ、新聞などでうまく発信してほしいですね。議会としても **観光産業は重要な位置づけになってくるのではと思っています。軽トラ市は斬新なアイデアと評価しています。**

北川市長 監督は地域色豊かな映像を撮られていますが、魅力を発見するコツなどはありますか。

三原監督 京都出身なのですが大阪芸大の学生とき藤井寺で下宿してました。藤井寺から原付バイクに乗ってこの石川沿いをずっと芸大まで行く、それが毎日の日課でした。実習でドラマを作る時はいつも駒ヶ谷を舞台に選びました。風土のよさといいますか、新鮮



MIHARA MITSUHIRO

に感じます。卒業後、時間を得て、監督の仕事させてもらえるようになったときに、自分の一番好きな場所に戻って映画をつくりたいなと思いました。やっぱり羽曳野のあの辺りで映画を撮りたいなと。それが13年前に映画「明日はきっと・・・」の撮影につながりました。一面のブドウ畑とそこで暮らしている人の雰囲気、石川ももちろん変わらず流れていますし、そういうところで、自分の中では、ちょっと食文化とずれるかもしれませんが、その **風土で暮らしてる人がものすごく好き**なのです。映画を撮りに駒ヶ谷に戻ってきて、幸いその映画が自分の中で未来を作っていくことになりましたし、すばらしい出演者とめぐり逢うこともできました。海外も含めいろんなところで上映することで、映画を通して「日本の羽曳野にはこんな素敵な場所があるんだ」

と発信することができます。現在、大阪芸術大学のほうに通ってます。こちらに来る機会が増えると、そのときはブドウしか知らなかったのですが、イチジクがあつたりとか、いろんな野菜が並んでいたりして **いろいろ発見していく面白さ**は変わりません。

北川市長 原田さんもあちこち、いろいろな形で活動されているわけですが、羽曳野に足を運び深く関わっていただいている中で、食の魅力を伝えるヒントになるものはありますでしょうか。

原田アナ 大阪の人は食べものがものすごく好きで、旅行に出かけて帰ってくると「どこ旅行いつてきたん？」の次にでてくる質問は「何食べてきたん？」って言うんですよ。風景とか観光名所を聞かずに「何食べてきたん？」って言うんですよ。いかに「食」と言うことが、関西の人たちは好きということなんですよ。



HARADA TOSHIHARU

取材で「こんな食材があると、他の土地にはないはずだ、うちにしかないはずだ。」と、ものすごい熱弁はるといふか、「これをこうして食べたらおいしく食べられるからぜひ食べてくれ。」と強烈なアピールがあるんですね。**その人がその土地に住んでいる誇りみたいなものを感じる**んです。食材というものはすごい要素だと思うのですが、地元の人たちの熱意が伝わってきたときは、「これは、何とかして伝えなアカン」と思う瞬間なんです。

碓井えんどうですが、羽曳野の伝統野菜です。私はずっと薄いから“薄いえんどう”かと思ってたんです。「羽曳野市で採れてんねや」と聞いたときには、それは凄いなと思ったんですよ。碓井えんどうはどこにでもあるもんやと思ってたら、ここがスタートなんやと聞いて。羽曳野に住んでいる人たちがイチジクを食べたことが無いと言うのは駄目だと思うんです。**自分たちが収穫したものを**

まず自分たちが味わって、自分たちが納得してそれを発信していくいわゆる住民の力は、すごく大事だと思う。その口コミと言うのは、伝



碓井えんどう



わっていくものだと思っています。マスコミを使うのは簡単だと思うんですよ。自分で言うのもなんですが、テレビ、ラジオには一過性みたいなものがあるんですけど、それが終わったらポンと終わるんです。本当に住民が食べておいしい、自分たちの心の食だと思ったら、これは一気に伝わって行って、それが大きな波紋となって全国に広がります。マスコミ側はおもしろいと思ったときは取り上げようと考えますし、その要素はそこだというふうに私はいつも取材しながら思っています。食文化で言う和我々が普段家で食べているようなものだと思うんですね。和食がユネスコ無形文化遺産に登録された。和食と言うと豪華なものを想像するかもしれませんが、伝統は自分たちの普段食べているものじゃないかなと思います。

北川市長 黒川先生も学生の皆さんとイチジク製品を作られましたけど、ターゲットはやはり幼児も含めた若い人たちですね。

黒川先生 そうですね。若いうちからイチジクを知ってもらいたいです。それと、今回思ったのですが、異分野の融合といいますか、**新しい接点が新しいものを生みだす**。農家さんとお菓子屋さんと大学といった珍しい組み合わせが新しいものを生み出したのではないかと。それが**アイデアや付加価値につながっていくんだと実感**しました。

岡会長 その通りだと思います。良いことおしゃっています。生産者も作るだけでなく、考えて知恵をださなければだめ、それが情報発信につながると思います。「観光」とは面白いところに目を付けられました。羽曳野は日本有数の歴史のエリア。大阪市内から30分～1時間で移動できます。大阪市内に宿泊し、軽装で観光できるメリットを強調すればよいと思います。

北川市長 毎年開催しています市の新年互礼会には、

毎年300名を超える方々が来られます。そこで羽曳野で作られたワインと梅酒をお出ししてご紹介しています。料理も地元の方が作ってくれています。地元の方にまず羽曳野の食の魅力を知ってもらうことが、広く発信につながると考えています。

岡会長 フランスのボルドーでは、ボルドーマラソンと言うものがあるんです。日本では考えられないですが、いろんなシャトーのワインを飲みながらマラソンをするんですよ。はびきの市民マラソンを、歴史のポイントやワインの産地をめ

ぐりながら、試飲して写真を撮るような、市民を巻き込んだ遊びも考えてみてはどうでしょうか。かすうどんコーナーがあったりとか。

原田アナ 取材で鹿児島県の串木野^{くしきの}という町にいったんですけど、この町はさつまあげ、有名な焼酎があります。その町がいまやっているのが土曜日に、鹿児島中央からその町まで1時間ぐらいかかるんですが、町が無料バスを出しているんですよ。鹿児島中央から町へ人を運び、1日蔵とか工場見学やその町の食のポイントを全部案内して、鹿児島中央で解散と言うのを開催してるんです。やっぱり、地元の食を大切にしているんですね。

北川市長 今日は皆さん、羽曳野まで足を運んでいただきありがとうございました。たくさんの貴重なご意見、興味深いお話を聞かせていただきました。皆さんの話から「食の魅力をつくる」こと、その魅力を「観光的に活用する仕組みをつくる」ことが必要ではと感じました。

この「はびきの」の風土、個性を大切に、地域そのものの魅力を発信できればと。「はびきのの個性」「本物であること」「ストーリー性」をキーワードに、食文化を核とした、農と観光の連携体制づくりが行政の役割のひとつであると認識しました。



▲「Habikino いちじくプロジェクト」で手がけたお菓子

職員たちが元気に街を駆けまわります！

市役所の老朽化した公用自動車の更新時に、その代替として、電動バイクや電動自転車の導入をすすめています。

若い職員の持つ柔らかなアイデアをエコへのアクションや市のPR活動にと活かしています。

柔軟でポジティブな発想はこの時代の行政職員に必要な能力だと期待しています。



つぶたんメッセンジャーバッグ



バイクや自転車でも軽快に移動できるように、導入しました。両手がふさがらないことで、公務中のメモや撮影などが効率的に行えます。

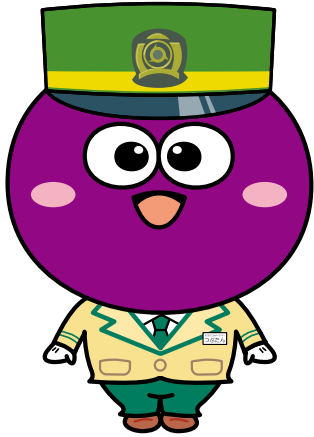

◀ 近畿日本鉄道株式会社の制服を着用した、羽曳野ご当地キャラ「つぶたん」の大きな看板が古市駅や恵我ノ荘駅前広場でお出迎えしています。



「道の駅」EV活用プログラム

日産自動車株式会社さんから「道の駅しらとりの郷」へ、「日産リーフ」1台と電力供給システム「LEAF to Home (電力供給システム)」1基を提供いただきました。平成25年12月26日「日産リーフ」のリチウムイオンバッテリーは24kWhの大容量電力を蓄えることができます。「LEAF to Home」と「日産リーフ」を提供することにより、災害時などの万が一の停電の際、施設の一部へ電力を供給することができます。

北川嗣雄市長へ法務大臣表彰授与

大阪法務局管内で初となる、戸籍の記録事項証明コンビニ交付の開始により、その功績が称えられました。

平成25年10月23日



これからも、住民サービスの向上と事務の合理化、効率化をしっかりと進めてまいります。

市民の皆様のご理解、ご協力に感謝し、ご報告いたします。

羽曳野市長 北川嗣雄

○確定申告会場について

富田林税務署の確定申告会場は、「すばるホール」(富田林市)です。また、会場の開設期間は2月4日(火)～3月17日(月)9:00～17:00です。(土・日・祝日を除く。ただし、2月23日(日)および3月2日(日)は開設します。)

※確定申告期限間際は、大変混雑することが予想されますので、申告はお早めにお済ませください。

※混雑状況により、早めに受付を終了させていただく場合がありますので、なるべく16:00ごろまでにお越しください。

○申告書の提出について

給与所得者や年金受給者で還付申告をされる場合は、1月1日から申告書を提出することができます。税務署の閉庁日(土、日、祝日)においては、税務署庁舎に設けている時間外収受箱に作成済申告書を投かんすることで提出できます。また、作成済申告書を、郵便または信書便により提出することもできます。確定申告書の控えが必要な方は、複写により作成した申告書控え(複写式でないものについては、ボールペンなどで記載)のほか返信用封筒(あて名をご記入の上、所要額の切手を貼付)を同封の上、送付願います。

※2月4日(火)からのすばるホール開設期間中は、富田林税務署庁舎内に確定申告会場を設けておりません。作成済みの申告書などの受付、納付手続、納税証明書の発行および用紙の交付のみ行います。

○申告および納期限などについて

平成25年分の申告と納税は、所得税および贈与税は3月17日(月)まで、個人事業者の消費税および地方消費税は3月31日(月)までです。納税には、ご本人の預貯金口座から自動的に納税できる安全・確実・便利な「振替納税」をご利用ください。

○申告時期は「にせ税理士」に十分ご注意ください。

税理士でないのに税理士業務を行っている、いわゆるにせ税理士に税理士業務を依頼した場合、不測の損害を受けたり、税務上のトラブルの原因となるおそれもありますのでご注意ください。税理士は日本税理士会連合会が発行する税理士証票を持っています。

○自書申告について

申告会場では、ご自分で申告書などを作成していただきます。ご不明な点は、職員が助言をさせていただきますので、関係書類や前年分の申告書の控えなどをお持ちください。なお、申告書の作成に当たっては、パソコンで行っております。

○申告書などの送付について

前年に税務署の申告会場でパソコンにより申告をされた方や自宅などで国税庁ウェブサイトの「確定申告書等作成コーナー」を利用して書面で提出された方には、申告書の送付に代えて「税務署からのお知らせ」を送付いたします。

○e-Taxについて

国税電子申告・納税システム「e-Tax」は、自宅やオフィスなどからインターネットを利用して、所得税および復興特別所得税、消費税、贈与税などの申告や、ダイレクト納付やインターネットバンキングによる納付ができます。また、「e-Tax」を利用して所得税および復興特別所得税の確定申告を行っていただきますと、①添付書類(医療費の領収書や源泉徴収票等)の提出省略、②還付がスピーディーなど書面による申告に比べてメリットがあり、大変便利なものとなっております。詳しくは、e-Taxウェブサイト(国税庁、e-Taxまたは確定申告で検索)をご覧ください。

○年金所得者の申告手続の簡素化

平成23年分の確定申告から、公的年金などの収入金額が400万円以下であり、かつ、公的年金などに係る雑所得以外の所得金額が20万円以下である場合には、所得税について確定申告書の提出は不要となりました。

※この場合であっても、医療費控除などによる所得税の還付を受けるための確定申告書を提出することができます。

※所得税の確定申告が不要となった場合でも、各種所得控除を受けるために住民税の申告が必要となる場合があります。

(例) 生命保険料や年金からの天引き以外に健康保険料を支払っているなど。

○復興特別所得税の創設

東日本大震災からの復興のための施策を実施するために必要な財源の確保に関する特別措置法が交付され、「復興特別所得税」が創設されました。これにより、平成25年分から平成49年までの各年分の確定申告については、所得税と併せて復興特別所得税の申告および納付をすることになります。

○記帳義務・記録保存義務の拡大

法律の改正に伴い、事業所得、不動産所得または山林所得を生ずべき業務を行う全ての方(所得税および復興特別所得税の申告の必要がない方も対象となります。)は、平成26年1月から記帳と帳簿書類の保存が必要です。

固定資産税担当からのお知らせ

住宅の耐震改修に伴う固定資産税の減額について

昭和57年1月1日以前に建築された住宅で、一定の要件を満たす耐震改修（必ず耐震基準適合改修工事証明書が必要）を行った場合、完了日の翌年度分の固定資産税が減額されます。

上記の減額を申告される場合は、改修工事が完了した日から3カ月以内に、減額申告書および必要書類を添付の上、税務課固定資産税担当まで提出してください。

※その他減額要件および必要書類については、お問い合わせください。

認定長期優良住宅に伴う固定資産税の減額

耐久性・安全性などの住宅性能が一定基準を満たすとして認定を受けた新築専用住宅・併用住宅については、申告により、新築による固定資産税の軽減適用年度が延長されます。

※新築日の翌年1月31日（新築日が1月1日の場合はその年の1月31日）までに、税務課に申告が必要です。詳しい内容や申告の必要書類などについては、お問い合わせください。

償却資産（固定資産税）の申告はお早めに

法人や個人の方が事業や営業のために所有する機械、装置、車両、運搬具、工具、器具、備品などの資産を「償却資産」といい、土地や家屋と同様に固定資産税の課税対象となります。また、その所有者は資産の多少、移動の有無にかかわらず、毎年1月1日の資産状況を申告しなければなりません。

平成26年1月1日現在、市内にこれらの償却資産を所有している法人および個人の方は、1月31日金までに申告書を提出してください。

※申告書が届かない時や初めて申告される場合は、申告書類を送付致しますのでご連絡ください。また、資産がない、休・廃業をされている場合でも、その旨の申告が必要です。なお、eLTAX（電子申告）の利用も可能です。詳しくは、eLTAXウェブサイトをご覧ください。

問合せ 税務課 固定資産税担当 ☎ 958-1111（内線 1550・1551）
☎ 947-3612（直通）

市税催告コールセンターを市役所内に開設しています。

民間委託による「市税催告コールセンター」を市役所内に開設しています。市税（市・府民税、固定資産税、軽自動車税）の納期限から一定期間を過ぎても市において納付確認ができない方に対して、電話で納付の呼びかけを行います。センターの運営は民間業者に委託しており、専門のオペレーターが市税の未納をお知らせするとともに、納付のご案内を行います。

○開設期間 3月31日(月)まで
○業務時間 ①月曜日～金曜日
②第3日曜日③第2・3木曜日
①② 9:00～17:30 ③ 9:00～20:00
※土曜日、上記第3以外の日曜日・祝日、および、12月28日(土)～1月5日(日)までの市役所閉庁期間中は業務を行いません。

振り込め詐欺など不審電話にご注意

「市税催告コールセンター」から、還付金の案内や納付のためにATM（現金自動預け払い機）の操作を求めることは一切ありません。<不審と思われる電話にご注意ください。>

問合せ 税務課納税相談担当
☎ 947-3619（直通）

確定申告会場は「すばるホール」で2月4日（火）から開設します。

開設期間 2月4日(火)～3月17日(月)

開設時間 9:00～17:00

（土・日・祝日を除く。ただし、2月23日(日)および3月2日(日)は開設します。

※確定申告期限間際はたいへん混雑することが予想されます。

申告は早めにお済ませください。

※混雑状況により、早めに受付を終了させていただく場合がありますので、なるべく16:00ごろまでにお越しください。

※「すばるホール」では、納付手続、納税証明書の発行および相続税の相談は行っておりません。

○申告期限、納期限などについて

平成25年分の申告期限、納期限などは、下表のとおりです。ご自分の預貯金口座から自動的に納税できる安全・確実・便利な「振替納税」をご利用ください。

税目など	申告期限	納期限		口座振替日
		3期分	3月17日(月)	
所得税および復興特別所得税	3月17日(月)	3期分	3月17日(月)	4月22日(火)
		延納分	6月2日(月)	6月2日(月)
個人事業者の消費税および地方消費税	3月31日(月)	3月31日(月)		4月24日(木)
贈与税	3月17日(月)	3月17日(月)		

(注1) 申告書などは、e-Tax（国税電子申告・納税システム）による送信、郵便や信書便による送付または税務署の時間外文書収受箱への投かんにより、提出できます。
(注2) 「にせ税理士」に十分ご注意ください。

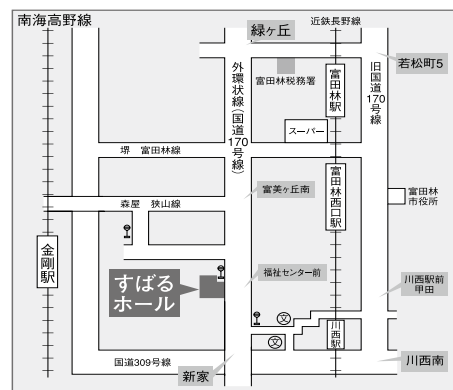

所在地 富田林市桜ヶ丘町2番8号

交通 近鉄長野線川西駅から徒歩8分
南海小金台2丁目バス停から徒歩8分
近鉄富田林駅からレインボーバス「すばるホール」で下車

問合せ 富田林税務署
TEL0721-24-3281（代表）

※上記番号は自動音声によるご案内です。アナウンスに従い操作してください。なお、「すばるホール」会場では、電話による問い合わせはお受けできません。

第56回 羽曳野市成人式

日時 **1/13** 祝 開式:午前11時00分
 受付:午前10時00分

会場 **LICはびきの**
 羽曳野市立生活文化情報センター

対象者:平成5年4月2日から平成6年4月1日までに生まれた方で、
 羽曳野市に住民登録をされている方



式典終了後は、ご自由に歓談できる時間を設けています。
 懐かしい仲間とともに、成人した喜びを分かち合いましょ。

～ご注意～

式典開始までは、地下駐車場は送迎車両の降車場所専用となります。
 また、第2駐車場は来賓専用のため利用できませんので、新成人の皆様
 のお車でのご来場はご遠慮ください。送迎車両が待機される場合は臨時
 駐車場をご利用ください。また、会場周辺の道路は混雑が予想されます。
 たいへんご迷惑をおかけしますが、ご理解・ご協力をお願いします。



住所:羽曳野市軽里1丁目1番1号
 ☎072-950-5500
 近鉄南大阪線古市駅より西へ徒歩10分

LICはびきの

【問合せ】
 社会教育課 ☎958-1111 内線 4450、4451

Library Information 図書館だより

- | | | | |
|-------|-------------------|------------|-----------|
| 市内図書館 | ○中央図書館 (LICはびきの内) | 軽里1-1-1 | ☎950-5501 |
| | ○陵南の森図書館 | 島泉8-8-1 | ☎952-2750 |
| | ○羽曳が丘図書館 | 羽曳が丘西2-5-1 | ☎957-5553 |
| | ○丹比図書館 | 櫻山251-1 | ☎937-2355 |
| | ○東部図書館 | 古市1541-1 | ☎950-2002 |

開館時間…10:00～18:00(※中央図書館は10:00～20:00)

ブックステーションはびきのコロセアム ☎937-7210(火・木・金曜日 13:30～16:30) ブックステーション青少年児童センター ☎952-0032(月～土曜日 9:00～17:00)
 古市図書館 ☎958-0050(水～日曜日 10:00～17:30)

読んでみませんか?

～新刊案内～

『花咲小路一丁目の刑事』
 小路 幸也/著 ポプラ社



ユニークな人々が
 集う花咲小路商店
 街に住む若手刑事
 の淳は、非番のた
 びに商店街の大小
 ささまざまな相談事
 を持ち込まれて、今日
 も大忙し。

『あのメニューが生まれた店』
 菊地 武顕/著 平凡社



オムライス、カツ丼、
 きつねうどんなど、
 皆さんおなじみの
 あのメニューは、い
 つ、どこで生まれた
 の?それぞれの「ル
 ーツ」の店がわかる
 ガイドブックです。

『図書館のトリセツ』

福本 友美子/他著 講談社



あなたは、図書館を
 十分使いこなしてい
 ますか?本の並べ方
 の決まりや上手な探
 し方から、調べ学習
 のコツまで、初めて使
 う人でも図書館の達
 人になれる一冊です。

『江戸のお店屋さん』

藤川 智子/作 ほるぷ出版



女性に人気の小間
 物屋は、今で言うなら
 化粧品屋兼雑貨屋。
 本屋は本を売るだけ
 ではなく、出版もして
 いました。そんな江
 戸時代のお店のよう
 すが楽しくわかります。

おはなし会

- | | | |
|-----------------------|---------|---------------------------------------|
| 1月5日(日)、12日(日)、26日(日) | 陵南の森図書館 | 14:00 |
| 1月8日(水) | 東部図書館 | 10:30 |
| 1月11日(土) | 羽曳が丘図書館 | 15:00 |
| 1月18日(土) | 陵南の森図書館 | 15:00 |
| 1月18日(土) | 古市図書館 | 15:00 |
| 1月19日(日) | 陵南の森図書館 | 11:00(小さい子向き)
11:30(少し長いお話を聞ける子向き) |
| 1月25日(土) | 羽曳が丘図書館 | 15:00 |
| 1月5日(日)、12日(日)、26日(日) | 中央図書館 | 13:30 |

新春かるた大会

日時 1月19日(日) ①14:00～(4～6歳)
 ②14:30～(小学1年～3年生)
 定員 各10人(市内在住)
 申込 1月4日(土)、13:00から 中央図書館カウンターで受付

今月の休館日 **1月1日(水)～3日(金)・31日(金)**



きらきらシニア

～羽曳野市地域包括支援センターからのお知らせ～

このページの問合せ：地域包括支援センター 市役所別館1階 ②番窓口
TEL.947-3825 FAX.950-1030 メール chiikihoukatsu@city.habikino.lg.jp

●介護予防できらきらシニア～介護予防事業参加者募集!!～●

◆申し込みは、地域包括支援室の窓口または電話で受け付けます。◆応募多数の場合は抽選になります。

ひざ・腰すこやか運動教室

腰痛・膝痛を和らげたい方にぴったり。道具を使わずに家でできる運動を中心に学びます。

- 対象者 65歳以上の市民 (運動制限のない方)
- 日時 1月29日～3月19日 (毎週水曜日) 14:00～15:30 全8回
- 場所 高年生きがいサロン5号館 (野640-1)
- 持物 タオル・飲み物(お茶か水) 筆記用具・上履き(スリッパは不可)
- 定員 20人程度
- 締切 1月14日(火)

熟年 男性のための簡単クッキング教室

料理初心者の男性を対象にした教室です。包丁を持ったことがない、ごはんを炊いたこともないという方大歓迎!ごはんの炊き方やお惣菜をアレンジしたおかずなど、料理の基礎と簡単にできる献立を学びます。

- 対象者 65歳以上の男性(今までに料理をしたことがない方)
- 日時 1月31日、2月14日、21日、28日 すべて金曜日 全4回 10:00～12:30ごろ
- 場所 保健センター3階 栄養指導室
- 持物 エプロン・三角巾・ふきん・筆記用具
- 定員 10人程度
- 締切 1月14日(火)

●きらきらシニアへの道 vol.3 ●

『歯・歯・歯のお話⑩ ～ロバに入れ歯!?～』

今から約50年前、上野動物園で、歯が抜けてよく噛めなくなり、痩せてしまった老齢のロバがいました。入れ歯を入れたことにより、なんと、草を食べ始め、元気になりました。ロバも人も“歯は命”ですね。

★入れ歯の目的★

- ① 咀嚼(そしゃく): 噛むことにより、唾液の分泌を促し、食べ物を飲み込みやすくします。
- ② 発音の明瞭化: 発音がはっきりします。
- ③ 審美性の回復: 歯がなくなると口元や頬が落ち込んで顔が老けてみえます。入れ歯を入れることにより、審美性が回復します。
- ④ 残存歯・顎関節の保護: 残っている歯が傾いてきたり、歯が移動することを防ぎます。
- ⑤ 転倒予防: 咬み合わせが安定し、姿勢が整います。ふんばることができ、転倒予防につながります。
- ⑥ 認知症予防: よく噛むことで、頭や脳への血行をよくします。よって、脳の活動が活発になり、認知症予防につながります。

★歯科医院へ行きましょう!★

歯の喪失原因の約9割が虫歯と歯周病で占められています。日ごろの歯磨きと定期的に歯科医院に受診することにより、予防になります。入れ歯を装着されている方も定期的に調整が必要です。いつまでもお口でお食事、楽しく会話、歯ッ歯ッ歯(ハッハッハ)と笑えるように、定期的に歯科医院へ行きましょう。



『出典: 歯コムネット』

●認知症知っとこ～座(講座)参加者募集●

認知症高齢者グループホームの主催で、教室、相談会を開いています。介護の必要な家族がおられる方ももちろん、介護や認知症について興味のある方、知りたい方などふるってご参加ください。

お申し込みは、各主催者へ直接ご連絡ください。

主催者	グループホームくすのき苑	グループホームころあい
日時	2月1日(土) 13:30～15:30	2月8日(土) 13:30～15:00
開催場所	グループホームくすのき苑 (古市 5-5-13)	陵南の森公民館 2階視聴覚室 (島泉 8-8-1)
標 題	認知症の方との接し方	認知症にならないためには? 実際になってしまったら?
申 込 問 合 せ	電話957-6501	電話931-0075

年末年始の業務案内

休業期間中、皆様には大変ご迷惑をおかけしますが、お間違いのないようにご注意ください。

休日急病診療所について

※診療には健康保険証や乳幼児医療証が必要

○ 内科・小児科・歯科

《診療日時》

日曜・祝日・年末年始（12/30～1/3）、
10:00～12:00/13:00～16:00

○ 小児科夜間診療

《診療日時》

土曜・日曜・祝日・年末年始（12/30～1/3）、
18:00～22:00（受付17:30～21:30）

問合せ：保健センター ☎ 956-1000

水道局への問い合わせ

12月28日(土)～1月5日(日)の水道の修理については水道局

☎ 958-1111 まで連絡願います。

施設名	年末年始休館（休止・運休）日	
市役所《本庁・別館》・支所 ※閉庁期間中でも、婚姻届・出生届・離婚届・死亡届などは、 宿直員が受付。（本庁・支所のみ）	12月28日(土)～1月5日(日)	
LICはびきの（※12/30、1/2、1/3は8:45～17:30）	12月31日(火)～1月1日(水)	
陵南の森総合センター、市民会館、MOMOプラザ、丹治はやプラザ、石川プラザ、市民大学、エコプラザはにふ、人権文化センター、向野老人いこいの家、各高年生きがいサロン、青少年センター、青少年児童センター、白鳥児童館、各図書館、はびきのコロセアム、市民体育館、グレイプヒルスポーツ公園、石川スポーツ公園、陵南の森運動広場、各テニスコート、健康ふれあいの郷グラウンド・ゴルフ場、峰塚公園管理棟、駒ヶ谷駅西側公園管理棟	12月29日(日)～1月3日(金)	
保健センター、子育て支援センター（ふるいち・むかひの）	12月28日(土)～1月5日(日)	
コンビニ交付サービス	12月29日(日)～1月3日(金)	
証明書自動交付機	市役所、支所、LICはびきの（※12/30は17:00終了）	12月31日(火)～1月3日(金)
	陵南の森総合センター、MOMOプラザ、丹治はやプラザ、石川プラザ、高鷲駅前サービスステーション	12月29日(日)～1月3日(金)
	古市郵便局（※1/4のみ9:00～12:30で稼働）	12月29日(日)～1月5日(日)
公共施設循環バス	12月29日(日)～1月3日(金)	

年末年始のごみ収集など

〔一般家庭ごみ〕

○燃えるごみ（生ごみ）

年末は12月31日(火)まで、年始は1月4日(土)から通常どおり収集します。

○燃える大きなごみ・資源ごみ

年始は1月4日(土)から平常どおり収集します。
なお、1月1日（第1水曜日）・2日（第1木曜日）・3日（第1金曜日）が収集日にあたる地域は、
下表のとおり第2週に変更となります。

燃える大きなごみ

収集地域	収集日
恵我之荘6丁目、栄町（ローレルコート古市含む） 白鳥1丁目、古市1～3丁目、南恵我之荘1丁目	1月8日(水)
白鳥2・3丁目、南恵我之荘3・4丁目、南古市1丁目 向野番地・西団地	1月9日(木)
河原城（東除川から西側）、郡戸 菅田5・6丁目（旧170号線沿い除く）	1月10日(金)

資源ごみ

収集地域	収集日
伊賀1～4丁目、古市5丁目	1月8日(水)
伊賀番地（天仁病院付近）、榎山（東除川から東側） 河原城（東除川から東側）、埴生野（天仁病院付近） 羽曳が丘西6・7丁目、埴生野、向野番地（天仁病院付近）	1月9日(木)
碓井1～3丁目、菅田1丁目、高鷲3丁目の春日丘公園 高鷲4～6丁目、古市4丁目1～5番	1月10日(金)

業務内容	年末	年始
〔臨時収集ごみ（有料）〕 引越、大掃除、片付けなどで出た臨時ごみの収集業務 受付：羽曳野市環境衛生事業協同組合 0120-01-9953または072-955-5255	12月27日(金)まで	1月6日(月)から
〔持ち込みごみ（有料）〕 必ず処分するものを車に積み2人乗車で環境衛生課へ お越しください（受付9:00～16:00）。特殊なものは 処理できない場合があります。環境衛生課へお問い 合せください。		
〔し尿の汲み取り〕 年末年始は収集日や時間が前後する場合があります。	12月30日(月)まで	

〔犬・猫などの死獣の取扱い〕

12月28日(土)～1月5日(日)までは、市役所または支所でお預かりします。

ごみの分別収集にご協力を！

市ではごみを4分別（もえるごみ・もえる大きなごみ・もえないごみ・資源ごみ）で収集しています。分別せずに出したごみが原因で、ごみ収集車やクリーンセンターで火災、爆発事故が発生しています。特にスプレー缶については、必ず穴をあけ資源ごみの日に出してください。また、もえるゴミの中にガラスやワレモノが混入し、負傷事故も発生しています。ご注意ください。

問合せ：環境衛生課 ☎ 958-1111（内線2842）

口座振替での前納のお申し込みについて

○保険料の「2年前納(口座振替)」が始まります!

1年度(4~3月分)または上期(4~9月分)の保険料を4月末に口座振替で一括前納すると割引があります。

また、平成26年4月末より、割引額より大きな2年前納がご利用いただけるようになります(口座振替でのみご利用可能となります)。

2年間で1万4千円程度の割引になる予定で、お納めいただいた前納分の全額がその年の社会保険料控除の対象となります。

各種の前納をご希望される場合は、**2月末までに**手続きをしてください。(2月中にお申し込みいただかないと4月末の引き落としに間に合いませんのでご注意ください。)

お申し込みは、年金事務所または口座をお持ちの金融機関の窓口へお願いします。(年金手帳・通帳・金融機関届出印をご持参ください。)口座振替の申込用紙は市役所年金窓口または支所にもあります。

詳しくはお近くの年金事務所へお問い合わせください。

年金を受給しておられる方へ

平成25年分の「**公的年金等の源泉徴収票**」が**日本年金機構(厚生労働省)**から年金受給者に送られます。1月中旬に届く予定です。(障害年金・遺族年金は非課税ですので送付はありません。)

届かない場合や再発行などについては、「**ねんきんダイヤル**」☎0570-05-1165へご連絡ください。

また、確定申告に関するお問い合わせは**市民税担当**へお願いします。

年金保険料を納付しておられる方へ

確定申告の社会保険料控除には「**社会保険料(国民年金保険料)控除証明書**」が必要です。

昨年9月末までにお支払のある方には11月に送付済みです。お支払いが10月以降のみの方、後納制度を利用して保険料をお支払いしておられる方には2月に送付されます。お問い合わせは「**控除証明書専用ダイヤル**」へ。

TEL 0570-070-117

平日 8:30~17:15

月曜日(休日のときは翌日)は19:00まで

第2土 9:30~16:00

*平成25年11月1日(金)~平成26年3月14日(金)の期間中のみ開設(祝日と年末年始はありません)

新成人のみなさまへ

○国民年金とは

国民年金は20歳から60歳まで加入することが決められています。厚生年金や共済年金に20歳前から加入しておられる方は新たに届出の必要はありませんが、それ以外の方は国民年金に加入しなければなりません。

20歳の誕生日ごろに年金手帳や国民年金保険料の納付書などが届きます。手帳は国民年金だけでなく厚生年金に加入するときにも必要なものです。手帳に書かれている基礎年金番号は一生使うものですので、大切に保管してください。

○国民年金保険料 — 納付が困難なときは相談を

国民年金保険料は所得に関係なく定額です。もし納付が困難なときは、所得の状況によって免除や猶予の制度があり、学生には学生納付特例制度があります。保険料は未納のままにせず、市役所の年金窓口でご相談ください。

= 年金相談 =

日時 1月27日(月) 10:00~12:00、13:00~16:00

場所 支所2階

予約は要りません。年金手帳や「ねんきん定期便」などの資料をご持参ください。

かかりつけ健康メール

検診と健診

あけましておめでとうございます。

市民の皆様におかれましては、お健やかに新年をお迎えのこととお喜び申し上げます。

さて、検診と健診。発音は同じで、することも似ていますが、目的は異なります。

検診は病気を探す検査で、ガン検診などがこれにあたります。一方、健診は現状を把握し(当然、病気が見つかることもあります)、リスクを発見し、健康を増進するための診査で、特定健診・市民健診・成人歯科健診などがこれにあたります。ご自身の健康保持・増進の為、新しい年を健診元年にされてはいかがでしょうか?

結びになりましたが、羽曳野市三師会(医師会、薬剤師会、歯科医師会)を代表し、市民の皆様のご健康・ご多幸を祈念致しまして、新年のごあいさつとさせていただきます。

羽曳野市歯科医師会 会長 山本 明平

東洋医療

ひとくちコラム

新年明けましておめでとうございます。

皆様にはお健やかに新年をお迎えのこととお慶び申し上げます。

また、日頃から当会に対し、温かいご支援とご高配を頂きありがとうございます。

昨年の「ふれあい陵南フェスタ」では、86人の市民の方に鍼灸・マッサージを体験していただきました。第31回を迎えた「ふれあい健康まつり」では、小児鍼を受けられたお子様は165人、中医学健康チェックと健康相談には計83人の成人の方がお越しになりました。こうしたイベントの場だけでなく、私たち個々の日常の業務においても、東洋医療、とりわけ、鍼灸に対する関心と理解、期待がより一層高まっていることに、身の引き締まる思いがいたします。

はびきの鍼灸マッサージ師協会はこれからも市民の皆様のご健康に寄与していく所存でありますので、どうぞよろしく申し上げます。

(はびきの鍼灸マッサージ師協会)

子育て支援センター

支援センターでは、子育ての輪を広げ、安心して子育てができる地域づくりを目指しています。センターに親子で集まって楽しく学び、友だちの輪を広げましょう。

支援センターふるいち(古市みらい館) (古市4-2-9 ☎ 958-3308・FAX 958-3350)

※駐車スペースはありません。

- 『みんなの広場』 月・水・金曜日…就学前の子どもとその保護者対象
- 『よちよち広場』 火曜日のみ……ゼロ歳から1歳半未満の子どもとその保護者対象
- 『わんぱく広場』 木曜日のみ……1歳半以上の子どもとその保護者対象
センターを開放していますので、親子で気軽にあそびに来てください。
(対象以外のごきょうだいの方は『みんなの広場』に来てね。)
※いずれも10:00~11:30 ※祝日を除く
※事業の都合で各「広場」は中止する場合があります。
- にこにこたんぽぽ組 (3才児教室) 来年度幼稚園に入園をひかえた“3歳児”の親子の集まりです。
【内 容】『鬼の面作り』
【日 時】 1月29日(水) 10:00~11:30 当日自由参加
【対 象】 平成21年4月2日~平成22年4月1日生まれの子どもとその保護者
※対象年齢に該当する方は、当日自由参加です。気軽に参加してください。
- あそびの広場 昔から親しまれている“独楽回し”を親子で一緒に楽しみませんか?
【日 時】 1月15日(水) 10:00~11:30 当日自由参加
【対 象】 就学前の子どもとその保護者
【協 力】 地域のボランティアの方
- おはなしの広場 【日 時】 1月27日(月) 10:30~11:15 当日自由参加

支援センターむかいの (向野523 ☎・FAX 953-6361)

※とくに記載のないものは、就学前の子どもとその保護者を対象にし、会場は子育て支援センターむかいので実施します。

- みんなの広場 月・水・木曜日(祝日を除く)の10:00~11:30でお庭やお部屋を開放しています。親子で気軽に遊びに来てください。
- 双子ちゃん三つちゃん よつといで! 【日 時】 1月9日(木) 10:30~12:00 当日自由参加
【協 力】 双子サークル「ジェミニクラブ」
次回は 2月6日(木)開催予定
- あそびの広場 昔から親しまれている“独楽回し”を親子で楽しみましょう。
【日 時】 1月16日(木) 11:00~11:30 当日自由参加
【協 力】 地域のボランティアの方
- よつといで!3才児 年齢の近い子どもたちが集まって遊び、親子でお友達をつくりましょう。
【内 容】 幼稚園での生活の様子を園長先生からお聞きし、子どもたちは園児と一緒に遊んで交流しましょう。
【日 時】 1月24日(金) 10:00~11:30 当日自由参加
【対 象】 開催日までに3才を迎えた子どもとその保護者
【協 力】 増生幼稚園の職員と園児
- ピアノを楽しもう 季節の歌や日本の昔から歌われている童謡をピアノの伴奏と一緒に歌い、ピアノ曲を親子で聴いてみませんか?
【日 時】 1月8日(水) 11:00~11:30 当日自由参加
【協 力】 地域のボランティアの方
- おはなしの広場 親子でパネルシアターや絵本を楽しみましょう。
【日 時】 1月27日(月) 11:00~11:30 当日自由参加
【協 力】 地域のボランティアの方

こども家庭サポーター電話相談

羽曳野市こども家庭サポーターの会が
市役所別館2階プレイルームで
毎月1回、第2木曜日におこなっています。

☎ 957-6000

(直接相談においていただいても結構です。)

相談日 1月9日(木)・2月13日(木)
受付時間 14:00~16:00

相談の日時、電話番号はおまちがいない

こどものこと、家庭のこと、
1人でいろいろ考えてしまうあなた
いちど、お電話ください
話すことで心が軽くなるかも

あなたの悩みをいっしょに分ち合います

児童虐待の疑いなど「おかしい」と思ったら

受付時間は月曜から金曜の9:00から17:30です。(祝日と12月29日~1月3日を除く) ☎957-6000まで
子育て支援課

養育支援訪問事業

妊娠・出産・育児期に何らかの支援が必要な家庭に、支援者が訪問するサービスです。
「育児不安がある」、「育児ストレスが高い」、「家事に困った」などで支援を希望される方に対してその必要性を判断し、支援の内容、期間、方法など具体的なサービスを決定したうえで、訪問支援を開始します。
利用料は無料です。詳しくは下記までお問い合わせください。

子育て支援課 ☎ 958-1111 (内線1221・1253)

はびきのファミリー・サポート・センター 子育て支援センターふるいち内(☎・FAX956-4943)

ファミリー・サポートは地域で子育てを助け合う会員制の組織です。
子育ての援助をしてほしい人(依頼会員)と子育ての援助をしたい人(協力会員)とが相互援助活動をする会員組織です。(有償ボランティア活動です)

子育てでお困りのことはありませんか? 子育てのお手伝いをしてくださる 地域のボランティアさんを紹介しています!

センターに登録している協力会員の方を紹介しています。美容院へ行く少しの時間子どもさんをお預かりしたり、保育園や幼稚園の送迎のお手伝いなどを行っています。保育園の一時保育などとは違って、ボランティアの方のお宅で預かります。

近所に親戚の方など子育てのお手伝いを頼める人がいない時に、地域にお知り合いの方がいると安心です!(利用料1時間700円)事前登録制なので、くわしくはお問い合わせください。

四天王寺悲田院地域子育て支援センターぼのぼ (学園前6-1-1 ☎ 957-7517)

- *すこやか広場 1月17日(金) MOMOプラザ 10:15~11:30
- *子育てサロン 1月9日(木) 3~4カ月から1歳前後までのお子様対象
10:30~11:30 場所 研徳田ホール
室内遊び(ふれあい遊び)
11:30~12:00まで、ホールを開放しますので、サロン後自由にお使いください。
1月16日(木) 1歳前後から1歳半までのお子様対象
10:30~11:30 場所 研徳田ホール
室内遊び(ふれあい遊び)
11:30~12:00まで、ホールを開放しますので、サロン後自由にお使いください。
- *1歳親子教室 1月23日(木) 平成23年4月生まれ~平成24年3月生まれのお子様対象
10:30~11:30 場所:研徳田ホール
年齢にあった遊びをお子様と一緒に体験できます。
- *2~3歳親子教室 1月30日(木) 平成21年4月生まれ~平成23年3月生まれのお子様対象
10:30~11:30 場所:研徳田ホール
年齢にあった遊びをお子様と一緒に体験できます。

病後児保育

通園・通学中のお子さんが、病気の回復期に集団生活が困難な期間、看護師や保育士が一時的に保育します。当日利用可能です。

予約受付時間 月曜日~金曜日 9:00~17:00まで(電話可)

通常保育…8:00~18:00まで
(ただし、7:30~8:00 18:00~19:00まで延長可能)

利用時間 当日保育…9:00~17:30まで(延長不可)
土曜日保育…8:00~17:00まで(当日利用および延長不可)
※ただし、保育園通園児童のみ

利用負担金 0歳~学童 一人日額1,000円
ただし、非課税世帯は半額(証明書必要)
生活保護世帯は無料(証明書必要)
二人目以降のこどもは半額

延長利用負担金 30分:300円

休園日のお知らせ

12/29(日)~1/3(金)まで
休園させていただきます。

* 送迎は、相談に応じます。 ※ 詳しくはお問い合わせください。
NPO法人サポートネットワークぬくもり ☎ 937-0016 FAX 937-5716

幼稚園の子育て支援	幼稚園名	未就園児教室名	電話	あそびにおいてよ!ようちえん(育児相談は随時受け付けています)		
	古市	うさぎ組	958-3359	1月16日(木)	9:30~10:30	「作ってみよう!」
	古市南	たんぼぼ広場	958-7616	1月16日(木)	9:30~10:30	「一緒に遊ぼう」
	駒ヶ谷	わくわく体験	958-8776	1月10日(金)	10:00~11:00	「お正月遊びをしよう!」
	西浦	あひる教室	958-3538	1月14日(火)	9:30~10:30	「いつしょにあそぼ!(身体計測)」
	西浦東	にこにこくらぶ	957-7200	1月28日(火)	9:30~10:30	「鬼のお面をつくろう」
	羽曳が丘	かんがるー組	958-7201	1月9日(木)	10:00~11:00	「お部屋で遊ぼう☆保健師さんによる健康のお話」
	白鳥	なかよしランドひよこ組	958-2601	1月14日(火)	10:00~11:00	「お正月の遊びをしよう」
	丹比	チューリップ教室	954-0230	1月14日(火)	9:00~10:00	「お正月遊びをしよう」
	埴生南	ひよこ組教室	957-0212	1月14日(火)	10:00~11:00	「発育測定をしよう!」
	埴生	ぴよぴよくらぶ	955-1062	1月10日(金)	10:00~11:00	げんきなからだは、もりもりたべる~保健師さんの食育の話~
恵我之荘	うさぎ教室	938-0017	1月10日(金)	10:00~11:00	「お正月遊びをしよう」	
高鷲南	げんきつきくらぶ	955-1624	1月14日(火)	9:30~10:30	「お正月遊びをしよう」	
高鷲	うさぎ組	955-0730	1月9日(木)	10:00~11:00	「お正月遊びをしよう」	
高鷲北	たんぼぼくらぶ	938-5577	1月10日(金)	10:00~11:00	「お正月遊びをしよう」	

保育園の子育て支援	保育園名	電話	園庭開放	育児相談	楽しい親子教室	
	高鷲	953-3883	14日(火)からべうたあそび 28日(火)ピニールだこあげ	10:00~11:30	開園中常時	21日(火)9:30~受付 10:00~手作りおもちゃ
	坂門ヶ原	956-6246	11日(土)	10:00~11:30	月~金開園中常時(要予約)	
	陽気	954-9630			月~金開園中常時(要予約)	
	誉田	958-2525	第2・4土曜日	10:00~11:30	月~金開園中常時(要予約)	
	郡戸	938-5280	第2火曜日	10:00~11:00	月~金開園中常時(要予約)	
	高屋	957-1234	毎週火・木曜日	15:15~16:45	月~金開園中常時(要予約)	24(金)10:30~11:00 リズム&ステップ (予約不要)1~5歳児の親子 ※園開放も同時開催 10:00~11:30
	四天王寺悲田院	956-2985	毎週火・金曜日 (3日、17日を除く)	10:00~11:30	開園中常時	第1火曜もちつき・第2火曜リズム・第4火曜お絵かき(園庭開放時) 親子教室については、支援センターの欄をご覧ください。
	あおぞら	950-1105	第4木曜日	10:00~11:00	開園中常時	7日(火)9:50~受付 10:00~開始 新年子どもの会
	ヘビーハウス社協	930-0240	ベビこひろば	15日(水) 11:00~12:00	開園中常時	
	向野	953-2071	毎週月~金曜日	10:00~11:00(健康相談含む)	開園中常時	
	下開	958-3318	毎週月~金曜日	10:00~11:00(健康相談含む)	開園中常時	
	軽里	958-3338	毎週月~金曜日	10:00~11:00(健康相談含む)	開園中常時	
	島泉	953-4624	毎週月~金曜日	10:00~11:30(健康相談含む)	開園中常時	9日(木) 子育てサロン
はびきの	958-3328	毎週月~金曜日	10:00~11:00(健康相談含む)	開園中常時	9日(木)10:00~お正月の遊び 子育てサロン	

○園庭開放、その他園の行事に参加される場合、お子さんの安全については保護者の方が責任を持ってください。○車でのお来園は、ご遠慮ください。
○健康相談(保育園の看護師による)を希望される方は、事前に保育園へご連絡ください。

つどいの広場 1月

● あいあいルーム

開催日	時間	内容
9日(木)	10:30~11:30	よくばりエアロ!(1回目) ワンクールレッスンですので、申込されている方のみ対象です。
14日(火)	10:30~11:30	えほん・あらかると 絵本の読み聞かせ、誕生日会をします。
17日(金)	10:30~11:30	親子で楽しく リズム遊び&わらべ歌 みんなで遊ぼう!
23日(木)	10:30~11:30	よくばりエアロ!(2回目) ワンクールレッスンですので、申込されている方のみ対象です。
28日(火)	10:30~11:30	えほん・あらかると リズム遊び・絵本の読み聞かせをします。

年末年始のお知らせ 12月28日(土)~1月5日(日)までお休みします。

あそびにおいてよ!(開放日)

月~金 10:00~16:00(但し、月・木は10:00~13:00まで)自由に遊びに来てください!!
♥**毎火曜日は、ママたちのおしゃべりタイム**♥
10:00~12:00まで、スタッフがに入って遊びます。

◎**就労相談** 子育て中での再就職を考えている保護者の方へ
専門員の相談が受けられます。 毎月第2火曜日 10:00~12:00

◎**管理栄養士さんの何でも相談**
子どもの栄養や偏食などについて気軽に相談してください。 ※要予約

NPO法人サポートネットワークぬくもり あいあい保育園
羽曳野市向野2-8-2(埴生診療所敷地内) ☎:937-0016 FAX:937-5716

● カンナ

10:30~11:30 参加自由 無料

- 10日(金) 手作りおもちゃ作り
 - 17日(金) ポップコーンを作って食べよう
 - 24日(金) エコバッグに絵を書こう
 - 31日(金) 節分制作
- 開放日 月・水・金 10:00~12:00 14:00~16:00(祝日休み)
年明けは6日(月)からです
NPO法人つどいの広場カンナ 羽曳野市高鷲5-422-22
☎/FAX 939-1625

● くるみ ~*手をつなぐ子育て*~

開催日	事業名	時間	内容	費用
15日(水)	リズム遊びの会	10:00~11:00	歩行が確立している子を対象にしたリズムあそび。 (動きやすい服装で時間厳守でおこしください)	予約不要・無料
	給食体験	11:30~12:00	限定3組。	要予約 大人600円 子ども400円
18日(土)	体験保育	9:30~14:00	くるみの生活(遊び、リズム、食事)を体験した後、午後より懇談(12:30~14:00)を行います。	大人900円 子ども600円
22日(水)	赤ちゃんの子育て&給食体験	9:30~11:00	赤ちゃんの生活は一部分をとりだして、見ていくことは出来ません。遊ぶ、食べるといった赤ちゃんの生活を、くるみで体験してみませんか?	要予約 子ども400円

園庭開放は、火、水、木の10:00~16:00です。
子育てサポートくるみ 羽曳野市壘井508-1 ☎:957-3282

● こどもステーション 1月の予定

~乳幼児から高齢者までが集うところです~ すべての行事は予約が必要です。

開催日	時間	参加費	内容	会場
月~金	ほっとタイム	10:30~11:30	参加費無料 どなたでも お母さんと一緒に絵本、おもちゃで遊べます (ランチご希望の方は要600円)	こどもステーション
12日(日)	農業体験	10:00~13:00	「とんどまつり」 参加費:大人700円 3才~小学生500円	石川れんげ農場
13日(月・祝)	あそぼう会(ボウリング)	14:00~17:00	参加費:実費	八尾ボウリング(予定)
17日(金)	こども若者相談	13:00~	若者自立支援相談 参加費無料 要予約	こどもステーション
18日(土)	こどもクッキング	14:00~16:00	「切干大根もち・きのこのスープ」 1人600円(小学生以上)同伴の大人1人400円 幼児は保護者といっしょで800円(材料費込)	こどもステーション
24日(金)	手づくり市	11:00~16:00	手づくりパンやクッキー、お惣菜、手づくり品などを販売しています	こどもステーション
26日(日)	こども夢カーニバル	10:00~14:30	入場無料(模擬店は有料50円~) 舞台では人形劇、パフォーマンズ、 模擬店はゲームや食べ物など盛り沢山!	LICはびきの1階 交流プラザ
27日(月)	手編み講座	13:30~16:00	参加費:1,200円(材料費別途) (見学有)	こどもステーション
土曜コース (11/25日)	図工くらぶ	①10:30~12:00 ②13:30~15:00	会費:月2回 1人2,500円(教材費別途) 対象:幼児~大人 どなたでも (体験有り)	こどもステーション
月~金	福祉ふれあい kiMaMaカフェ	12:10~13:30	無農薬野菜と玄米雑穀ご飯の手作りランチです。 前日までの予約制 1日限定10食!食600円親子で800円(コーヒーor紅茶付)	こどもステーション
月~金	一時保育 (乳幼児、学童)	10:00~16:00	予約制・乳幼児:450円/時~650円/時 学童:300円/時~ 曜日・時間など、なんでもご相談ください。きょうだい割引も有ります。 10:00以前、16:00以降は時間外扱いになります。	こどもステーション

NPO法人南河内こどもステーション(羽曳野市役所南側) ☎・FAX 957-1114(FAXでの申し込み可)

健

康

ふあみりー

市立休日急病診療所 (保健センター2階)

☎956-1000

■内科・小児科・歯科

診療日/日曜、祝日、年末年始(12月30日～1月3日)

診療時間/10:00～12:00、13:00～16:00

■小児科の土曜・休日夜間診療(南河内北部広域小児急病診療事業)

診療日/土曜、日曜、祝日、年末年始(12月30日～1月3日)

診療時間/18:00～22:00(受付は17:30～21:30)

食事バランスガイド



毎月19日は食育の日

※すべて申し込みは、健康増進課(保健センター)まで 電話もしくは来所にて受け付けております。定員になりしだい締め切ります。平成25年4月～平成26年3月末の間は各種検診・歯の健診とも1人1回となります。☎956-1000(※FAXでの申し込みはできません)

あなたとあなたの家族のために 受けましょう、がん検診。

「知る」は
「治る」の
第一歩

胃・肺・大腸・子宮は
無料で受診できます。

☆1月～3月の健診を受付中。
すでに定員に達した日があります。
お問い合わせください。

骨密度測定と歯の健診 (※事前申込・先着順、無料)

対象者	日程	会場
昭和27・32・37・42・47年生まれ	1月22日(水) 2月21日(金)	保健センター
健診時点で65歳以上	1月20日(月) 2月12日(水)	保健センター
	3月10日(月)	コロセアム

胃がん・肺がん・大腸がん 集団検診(40歳以上の市民)	
1月	24日(金) 陵南の森
	26日(日) 市役所A棟
	30日(木) 保健センター
2月	7日(金) 保健センター
	13日(木) 保健センター
3月	3日(月) コロセアム
	5日(水) MOMOプラザ
	13日(木) 保健センター

乳がん・子宮がん集団検診 ※乳がん40歳以上、子宮がん 20歳以上で受診券または無料 クーポン券をお持ちの方	
1月	21日(火) 保健センター (一時保育つき)
2月	27日(木) 陵南の森
3月	7日(金) 保健センター (一時保育つき)

乳がん検診：自己負担1,000円
※1月21日、3月7日は午後
から一時保育あり。ご希望の
方は予約時にお伝えください。



卒煙教室

～楽にスタート、楽しく卒煙～

専門医への紹介、保健師・栄養士のスタッフも応援
します。みんな一緒に楽しくタバコをやめましょう!

会場：保健センター4階大会議室 時間 13:30～15:30

平成26年 日程	テ - マ
1月27日(月)	わかっちゃいるけど、やめられない 「健康チェックと二つの依存への対処」
2月3日(月)	よくがんばってるね 「体調の変化と身近で深刻な喫煙の影響」
2月24日(月)	ニコチンからの誘惑に負けないために 「再喫煙の防止と体重増加への対処」

スモーカーライザー測定(呼気一酸化炭素濃度測定)も行います。
定員30人で先着順! お早めにお申し込みください♪

メタボ対策入門講座

「今の生活習慣や食習慣を変えたい!」と思われた方は、
ぜひご参加ください。

日時 1月30日(木) 14:00～(13:30受付)

講師 羽曳野市医師会 増田博 医師

定員 30人 申込 事前に健康増進課まで

会場 保健センター 4階大会議室

バランスアップ教室 (試食あり)

生活習慣病の予防について、特に食事面に重点を置き、
講義・体験実習を交えて楽しく学べます。

日時 2月5日(水) 10:00～13:00

場所 保健センター3階栄養指導室

対象 40歳以上の市民(25人) ※事前申込必要

定期健康相談・栄養相談のお知らせ：1月10日(金)・23日(木) ※要予約 日程以外でも随時受付しています。
健康増進課までご連絡ください。

お母さんと乳幼児

健康診査 (会場:保健センター)

※対象児に個別通知します。健診日の1週間前までに個別通知が届いていない方は、健康増進課(保健センター)までご連絡ください。

種類	日程	対象児
4カ月児健康診査 (金曜日実施)	1月17日	平成25年9月1日~17日生まれ
	1月31日	平成25年9月18日~30日生まれ
	2月14日、28日	平成25年10月生まれ
1歳6カ月児健康診査 (火、水曜日実施)	1月28日、29日	平成24年6月生まれ
	2月25日、26日	平成24年7月生まれ
2歳6カ月児健康診査 (火、水曜日実施)	1月14日、15日	平成23年7月生まれ
	2月18日、19日	平成23年8月生まれ
3歳6カ月児健康診査 (火、水曜日実施)	1月7日、8日	平成22年7月生まれ
	2月4日、5日	平成22年8月生まれ

予防接種

※**集団接種** 【BCG接種は4カ月児健康診査と同日】

4カ月児健康診査をすでに受け、BCGを接種していないお子さんは、健康増進課(保健センター)に電話予約の上、受付時間13:20にお越しください。

※**個別接種** 【各医療機関に直接電話で予約】

H25年度健康だよりをご覧ください。

麻しん風しん混合(MR)の 予防接種はお済みですか？

第1期の接種期間は1歳~2歳に至るまで、第2期の接種期間は5歳~7歳未満で小学校入学前年度の平成26年3月31日までです。接種期間を過ぎてしまうと、約1万円の費用がかかります。まだの方は早めに接種してください。

予診票を紛失された方は、母子健康手帳をご持参の上、健康増進課(保健センター)まで取りに来てください。

離乳食講習会 (保育あり 先着 15人)

日時: 1月24日(金)・2月20日(木)

のいずれか1日 13:00~15:00

対象: 4カ月児健診受診後から10カ月までの乳児の保護者(講習会の対象となるお子様のみ保育対象となります)

受講費: 無料

会場: 保健センター 3階栄養指導室



マタニティスクール (定員 30人)

● 1月コース / 9日(木)、16日(木)、19日(日)、23日(木)

● 3月コース / 6日(木)、13日(木)、16日(日)、20日(木)

13:00~15:30 日曜日のみ: 9:30~12:00

※4日間で1コース

マタニティクッキング (定員 15人)

おなかの赤ちゃんがすくすくとすこやかに育つためには、ママのお食事が大切です。鉄分・カルシウムが豊富、塩分控えめなメニューなどを、実際に調理や試食実習をしながら、お食事の不安を解消しましょう。

日時: 2月7日(金) 10:30~13:00

受講費: 無料

会場: 保健センター 3階栄養指導室

持物: 母子健康手帳・エプロン・ふきん2枚

※マタニティスクールと一緒に申し込みできます。



ことばの相談 (予約制)

こどもの発音・吃音・言葉の遅れなどについて相談をお受けします。

保健センター職員(パート・臨時)募集

乳幼児健診などの保健センターの業務についていただける看護師、保健師、助産師を若干名募集します。詳しくは、直接お問い合わせください。健康増進課 ☎956-1000

藤井寺保健所 藤井寺市藤井寺1-8-36 ☎955-4181

HIV即日検査(抗体検査)	水 [匿名可] 9:30~10:30
肝炎ウイルス検査	2 4 水 予 13:30~14:30
こころの健康相談 (精神科医・精神保健福祉士など相談対応します)	予 こころの病気、ひきこもり・アルコール依存症など
医療機関に関する相談	月 火 水 木 金 9:15~12:15 13:00~16:00

※いずれも土、日、祝日、年末年始(12/28~1/5)は除く
<http://www.pref.osaka.jp/fujiiderahoken/>

表の見方 ④ 第4水曜日 ⑤ 有料 ⑥ 持参物 ⑦ 予約必要 生活衛生室 ☎952-6165

飲用水・井戸水検査・浄化槽 放流水・プール水・浴槽水検査	予 有 依頼の際はお問い合わせください。
腸内細菌検査	月 火 水 有 9:30~12:00
寄生虫卵検査	月 火 水 木 有 9:30~12:00
室内のホルムアルデヒド、VOC測定	予 有 依頼の際はお問い合わせください。

飼えなくなった犬の引き取り窓口は、犬・ねこの相談室 藤井寺分室(電話 072-937-1101)です。要事前相談。引取時間(月)(水)9:30~12:00、有料、要印鑑。

図書館を使った調べる学習コンクール

第3回を迎えた同コンクールには、市内小中学校から2,893点もの応募があり、その中から、教育委員会賞に白鳥小学校3年、前嶋菜々子さんの「知らないとそんしてとくするおどろきの「だえき」の話」が選ばれました。優秀賞には、古市南小学校2年 林光音さん、西浦小学校5年 篠原愛乃さん・岡田深鈴さん、恵我之荘小学校6年 一芝優空さん、峰塚中学校3年 田中千都さん、高鷲南中学校ひびき学級のみなさんの作品が選ばれました。また学校賞には駒ヶ谷小学校が選ばれました。



第22回市長旗杯大会【軟式野球連盟】

9月22日(日)～11月10日(日)にかけて、グレープヒルスポーツ公園などで、B級11チーム、C級30チームによる、熱戦が繰広げられました。



▲ B級優勝：虎穴ヤンキース

▲ C級優勝：羽曳野市役所

消防車入魂式

11月16日(土)、市消防団の駒ヶ谷第2分団・駒ヶ谷第3分団・丹比第2分団に小型動力ポンプ付軽四輪積載車が配備され、誉田八幡宮にて入魂式が行われました。お怪我などに十分注意され、活躍されることを期待します。



古市少年サッカークラブ(古市JSC)が優勝

11月24日(日)、羽曳野市長杯争奪少年サッカー大会が行われ、12チームが参加し、古市少年サッカークラブが、優勝しました。



日本PTA全国協議会創立65周年特別表彰

11月19日(火)、日本PTA全国協議会表彰式が東京で開催され、長年PTA活動に携わられた功績により、前埴生小学校PTA会長、寺岡 悟さんが表彰を受けました。

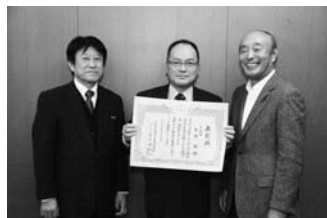

竹内街道・横大路(大道)1400年祭

11月17日(日)、大阪歴史博物館、NHK大阪放送局、難波宮跡公園において1400年活性化プロジェクトの集大成となるイベントが開催され、12自治体の首長が次世紀に向け、共同宣言を発表。会場ではシンポジウムやうまいもん市なども開かれ、約1万人が敷設1400年を祝いました。夕方から、首長などによる点灯式が行われ、大阪芸術大学がデザインした12本の光ラインや、象徴となる二上山が淡く灯されると歓声が上がりました。



竹内街道に新たなシンボル

11月24日(日)、日本最古の官道と言われる竹内街道敷設1400年を記念し、野町会において整備を行った「緑の一里塚」の除幕式が行われました。「緑の一里塚」は、竹内街道・横大路(大道)1400年活性化プロジェクトの一環で、旅人の道しるべとして、街道沿いに整備を進めています。



全国スポーツ推進委員連合 功労者表彰

11月21日(木)、22日(金)に全国スポーツ推進委員研究協議会が和歌山県で開催され、長年スポーツ推進委員活動に携わられた功績により、下田 進さんが功労者表彰と30年勤続表彰を受賞されました。

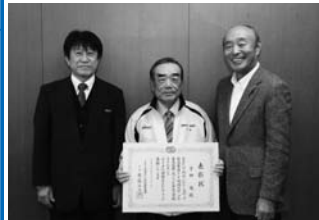

婦人団体協議会(生活環境部会)研修会実施

11月25日(月)、フードバンク関西代表 浅葉めぐみ様にお越しいただき、食にまつわる貴重なお話を聞かせていただきました。企業から流通の企画外となった物を預り、福祉団体に無償で届ける活動をされています。食べ物は命の糧であると改めて感じさせられました。



地域とつくるため池水辺環境

11月19日(火)、埴生幼稚園とふれあう水辺づくり委員会により「伊賀今池ピーチパーク」に花苗約300株を植えました。11月26日(火)には埴生南幼稚園とパークはびきやま管理運営協議会により「パークはびきやま」に花苗約300株を植えました。花苗の種類は、ジュリアンとパンジーとノースポールです。



地元の食を「ピンチョス」でご紹介！

11月22日(金)～24日(日)、LIC はびきので、地元の食べ物などを知ってもらおうと、「古市古墳群地域特産品みゅーじあむ3rd」が四十四の会の主催で行われました。藤井寺と羽曳野にある約10社の地元企業が集まりました。また、23日(土)は限定で「バル」がオープンし、参加企業の食材をコラボさせたピンチョスやワインなどを提供されました。



わくわく親子バスツアー

11月30日(土)、百舌鳥・古市古墳群の世界文化遺産登録に向け、地元の機運を高めようと、市にある古市古墳群などを巡る「わくわく親子バスツアー」を初めて実施しました。ツアーは市役所屋上から古墳のある街並みを眺望した後、古市古墳群最大の応神天皇陵古墳や日本武尊白鳥陵古墳(軽里)、峯ヶ塚古墳をバスでめぐりました。また、古墳の副葬品などを展示する近つ飛鳥博物館を訪れ、遺物の観覧や勾玉作りを体験。子どもたちには参加認定証が手渡されました。



大阪阿部野橋駅ホームに止まっている電車が1日だけマルシェに大変身！

12月7日(土)、近鉄大阪阿部野橋駅に止まっている車両内にて、百舌鳥・古市古墳群世界文化遺産登録推進本部会議が主催となり、地元特産品などを販売するマルシェを開催しました。同会議は平成29年の世界文化遺産登録を目標に掲げ再出発。機運の醸成に向け、今後いろんな場所で同古墳群のPRなどを行っていきます。



こども会育成連絡協議会(ポスターコンクール)

12月1日(日)、第43回写生・ポスターコンクールの表彰式が行われました。応募作品は合計147点。力作ぞろいの作品の中からそれぞれ、会長賞などが選ばれました。



会長賞		市長賞	
氏名	こども会名	氏名	こども会名
川崎 史也	羽曳山	篠原 和之心	ローレルコート
佐藤 静哉	南宮	小林 美香	南宮
辻本 伶	羽曳が丘3丁目	大重 菜緒	白鳥

議長賞		教育長賞	
氏名	こども会名	氏名	こども会名
長谷川 美雪	高鷲西	堺 悠良	大黒光陽台
平野 喬之	野々上	篠原 凜乃	ローレルコート
平野 皓大	野々上	黍田 結芽	羽曳山
		末吉 悠人	白鳥

誉田八幡宮で土鈴づくり

12月初旬、誉田八幡宮では干支の午をかたどった土鈴づくりがピークを迎えていました。中盛秀宮司は「今年は自然災害が多い年だった」と振り返り、「来年は穏やかな年であってほしい」と願いを込めて、ひとつずつ丁寧に作りあげていました。



第9回 市長杯はびきの子ども将棋大会

12月8日(日)、青少年児童センターに総勢63人の「ちびっこ棋士」が集い、大人顔負けの熱戦が繰り広げられました。

クラス	順位	氏名
A級	優勝	中前 大地
	2位	後藤 日向
	3位	西野 旭飛
B級	優勝	武田 勇太郎
	2位	橋本 賢至郎
	3位	井上 絢太
C級	優勝	中村 太陽
	2位	酒井 光太郎
	3位	行藤 航太郎

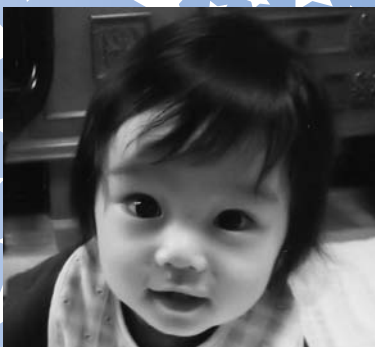

もりもと りょうた 古市
森本 涼太ちゃん
平成24年8月28日生まれ
元気いっぱい、我が家のアイドル☆
いつもステキな笑顔をありがとう。
母親の敬子さん撮影



うつみ ゆな 榎山
内海 結音ちゃん
平成24年12月21日生まれ
すくすく元気いっぱい！に育ってネ!!
母親の安紀さん撮影



ひろさわ りゅうき はびきの
廣澤 隆基ちゃん
平成25年5月1日生まれ
1ヵ月早い出産だったけど元気に産まれてきてくれてありがとう。強い男の子に育ってね。
母親の織子さん撮影

こんにちは
あかちゃん

LIC*NEWS

施設利用/お問合せ 072-950-5500

チケット予約専用 072-950-5504

インターネット URL <http://www.lic-habikino.jp/>
E-mail lic@minorinosato.com
facebook <http://www.facebook.com/lichabikino>

羽曳野市立生活文化情報センター（LICはびきの）は指定管理者 株式会社みのりの里が運営しています。掲載しておりますイベントの内容は予告無く変更・中止になる場合がございます。ご不明な点はLICはびきのまでお問い合わせください。

主催/（株）みのりの里

主催/（株）みのりの里

ランチタイムパイプオルガンコンサート

1月9日（木）12時10分～12時30分（11時50分開場）

場所 1F ホールM 入場料 自由席・無料（どなたでも入場可）

主催/（株）みのりの里

平成25年度後期 LICはびきのシャンソン教室

1月23・30日/2月13・27日/3月13・27日

いずれも木曜日 10時30分～12時00分

場所 1F 映像セミナー室 ※3月13日のみ1F ホールM

参加費 12,000円（全6回）※申込時に全額支払

講師 岸良充（シャンソン歌手） 締切 1月22日（水）

申込方法 ご来館・お電話で申込み 募集 20人 ※先着順

課題曲 私の心はヴァイオリン/ラストダンスは私と/恋心 ほか

主催/羽曳野市

LICオルガンコンサート 新春の光に包まれて

1月25日（土）14時00分開演（13時30分開場）

場所 1F ホールM

入場料 前売・自由席 1,000円 当日200円増・未就学児入学不可

出演 伊藤純子

演奏曲目 グラン・ディアローク（L.マルシャン）
アメージング・グレイス（イングランド民謡）
天使のパン（C.フランク）/鳥と泉（O.メシアン） ほか

チケット
発売中

主催/（株）みのりの里

LICはびきのオルガン講座12期生募集

大阪ミュージアム構想に登録された羽曳野市の文化財的財産の一つ、LICはびきののパイプオルガンを用いて開講する、一般の方を対象にしたオルガン講座です。講座ではオルガンをより深く知り、演奏に必要な知識と技術を学ぶことができます。

申込期間 2月1日（土）～2月28日（金）

申込方法 申込用紙をLICはびきのの総合受付カウンター・FAX・ホームページよりPDFでダウンロードにて取り寄せ、申込み ※詳しくはオルガン講座係までお問い合わせください。

主催/羽曳野市

天体観望会「木星と月」～天体望遠鏡で見てみましょう～

2月7日（金）/3月7日（金） 20時00分～21時30分

※2月・3月は同じ内容となります。

場所 屋上 天体観測ドーム 参加費 無料

申込方法 ご来館・お電話・ホームページで申込み

申込条件 中学生以下は保護者同伴 募集 各120人 ※先着順

主催/（株）みのりの里

第11回LICはびきのオルガン講座修了演奏会

2月23日（日）午前の部10時15分開演（10時00分開場）
午後の部13時15分開演（13時00分開場）

場所 1F ホールM 入場料 自由席・無料

出演 LICはびきのオルガン講座10期生

その他 午後の部終了後に修了証書授与式がございます。

主催/（株）みのりの里

LIC de フリマ 出店者募集

1月26日（日）8時30分～15時30分

場所 1F アトリウム（屋内）

出店料 3,000円

締切 1月8日（水）必着

※応募者多数の場合は抽選

説明会 1月17日（金）19時00分～

ブース数 30ブース（2m×3m）

申込方法 往復はがきで申込み

申込条件 説明会に必ず出席できる方（代理人可）

往信
羽曳野市軽里1-1-1
LIC de フリマ 係

何も書かないでください。

返信

応募者様の住所・氏名

- 住所
- 氏名
- 電話番号
- 年齢
- 出店希望日
- 主な出店品目
- 過去LICはびきのでのフリマ出店回数

主催/羽曳野市

青島広志のおしゃべりクラシック

3月2日（日）13時30分開演（13時00分開場）

場所 1F ホールM

入場料 前売・指定席 2,000円

当日500円増・未就学児入学不可

出演 青島広志（お話し・ピアノ）/小野勉（テノール）

大阪交響楽団（弦楽四重奏）

演奏曲目 交響曲第9番「合唱付」<弦楽四重奏版>（ベートーヴェン・青島広志編）/四季より「春」第1楽章（ヴィヴァルディ）/アイネ・クライネ・ナハトムジークより（モーツァルト） ほか

チケット
発売中

主催/羽曳野市

第40回りっくぶち寄席 ～新春初笑いの会～

1月26日（日）14時00分開演（13時30分開場）

場所 1F ホールM

入場料 前売・指定席 1,000円

当日200円増・未就学児入学不可

出演 林家そめすけ・林家花丸

林家愛染・笑福亭仁智（ゲスト）

チケット
発売中

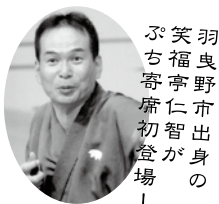

ぶ笑羽
ち福
寄亭
野
席仁
初智
出
登が
身
場
の

第41回りっくぶち寄席

～今日はたっぷり林家染左～

3月24日（月）14時00分開演（13時30分開場）

場所 3F 音楽実習室

入場料 前売・指定席 500円

当日200円増・未就学児入学不可

出演 林家染左・笑福亭呂竹・桂優々

1月27日（月）9時00分～
チケット発売



林家
染左

申込書で取得する個人情報は、イベント参加、各種ご案内のためにのみ利用します。ご本人の同意なしに第三者に提供することはありません。申込時の個人情報の提供は、ご本人の任意です。ただし、住所、氏名等が未記入の場合は、参加頂けません。個人情報の開示等に関する件は、弊社個人情報保護管理者までお問い合わせください。



主な公共施設

羽曳野市役所

☎958-1111 FAX958-0212

支 所	☎955-0583 FAX930-2144
羽曳野市民会館	☎958-2311 FAX958-2312
LICはびきの (生活文化情報センター)	☎950-5500 FAX950-5505
はびきのココセアム	☎937-3123 FAX937-3124
市民体育館(西浦)	☎958-2340 FAX958-3614
陵南の森総合センター (老人福祉センター・ 公民館・図書館)	☎952-2751 FAX952-1303
陵南の森生きがい情報センター (テレワークセンター)	☎931-1900 FAX931-2112
MOMOプラザ	☎957-5553 FAX957-5580
丹治はやプラザ	☎937-2355 FAX937-2388
石川プラザ	☎950-2002 FAX958-9110
保健センター (休日急病診療所)	☎956-1000 FAX956-1011
人権文化センター	☎955-4556 FAX955-7042
青少年児童センター	☎952-0032 FAX937-8580
白鳥児童館	☎957-4900 FAX957-4900
青少年センター	☎958-0050 FAX956-7867
エコプラザはにふ	☎959-3567 FAX959-3568
道の駅 しらとりの郷・羽曳野 総合棟(休業日毎週木曜日・年末年始)	☎957-6900 FAX957-6910
子育て支援センターふるいち	☎958-3308 FAX958-3350
子育て支援センターむかひの	☎953-6361 FAX953-6361
給食センター	☎958-2306 FAX958-1082
社会福祉協議会	☎958-2315 FAX958-3853
シルバー人材センター	☎959-0555 FAX959-0333
柏原羽曳野藤井寺消防組合	☎958-0119 FAX958-9900
羽曳野警察署	☎952-1234 FAX952-2531
藤井寺保健所	☎955-4181 FAX939-6479
藤井寺郵便局	☎954-2601 FAX938-8591
柏羽藤環境事業組合	☎976-3333 FAX976-3331
グリーンピア21(火曜日休み)	☎975-2580 FAX975-2577

羽曳野市の宣言

- 交通安全都市宣言 ○非核平和都市宣言
- 人権擁護都市宣言 ○健康都市宣言
- 青少年健全育成都市宣言

児童手当

初めて子どもが生まれたとき、第2子以降の出生により養育する子どもが増えた場合など手当の額が増額になるとき、他の市町村に住所が変わったとき、公務員になったとき・公務員でなくなったときなどは、誕生日や転入した日(異動予定日)の翌日から15日以内に申請が必要です。申請が遅れると、原則、遅れた月分の手当を受けられなくなります。

【支給月額】

	支給月額(所得制限額未満)	支給月額(所得制限額以上)
0歳～3歳未満(誕生日月まで)	15,000円	児童1人あたり月額 5,000円
3歳～小学校修了前(第1子・第2子)	10,000円	
“(第3子以降)	15,000円	
中学生(一律)	10,000円	

※出生順位の数え方は、18歳に達した日以降の最初の3月31日までの子どものうち最年長の子から「第1子」として数えます。

児童扶養手当

離婚、死亡によるひとり親家庭の児童や、父または母が政令で定める程度の障がいの状態にある児童を養育している方、父または母が配偶者からの暴力の防止および被害者保護に関する法律による保護命令を受けた児童を養育している方に、所得に応じた手当(月額)を支給します。なお、この制度でいう「児童」とは、18歳に達する日以後の最初の3月31日までの児童をいいます。ただし、父または母、養育されている方が、公的年金や遺族補償を受給しているときは、支給されません。

手当額は、請求者または扶養義務者の所得によって決まり、平成26年4月からは手当額が表のとおり改正されます。

	現(H25.10～H26.3)	新(H26.4～)
全部支給	41,140円	40,850円
一部支給	41,130円～9,710円	40,840円～9,640円
2人目	5,000円	5,000円
3人目以降	3,000円	3,000円

特別児童扶養手当

20歳未満で、身体または精神に政令で規定する障がいの状態にある児童を監護している父母、または父母に代わって児童を養育している方に支給します。

ただし、児童が障がいを支給事由とする公的年金を受給、児童福祉施設に入所しているときは、支給されません。手当額は、平成26年4月から表のとおり改正されます。

	現(H25.10～H26.3)	新(H26.4～)
1級	50,050円	49,700円
2級	33,330円	33,100円

問合せ 子育て支援課 ☎947-3836(直通)

「限度額適用・標準負担額減額認定証」をご存知ですか？

《70歳未満の方の場合》

医療費の自己負担額が高額になったとき、定められた限度額を超えて支払いされた分は後日、高額療養費として支給しますが、あらかじめ申請し「限度額適用・標準負担額減額認定証」の交付を受け、医療機関などに提示することにより窓口負担を限度額までとすることができます。

○入院される場合、住民税非課税世帯の方は認定証を提示することにより入院時食事が減額されますので必ず申請してください。

《70歳以上の国保加入、後期高齢者医療制度の方の場合》

国保の方はお手元の「高齢受給者証」を、後期高齢者医療制度の方は「保険証」を医療機関などに提示すれば限度額までの窓口負担になります。

○同一世帯の世帯主および国保被保険者が住民税非課税(後期高齢者医療制度の場合は、住民税非課税世帯に属する人)の場合は、あらかじめ申請し「限度額適用・標準負担額減額認定証」の交付を受け、医療機関などに提示することにより窓口負担を非課税世帯の限度額までとすることができます。また、入院される場合は、認定証を提示することにより入院時食事が減額されますので必ず申請してください。

《限度額や申請について詳しくはお問い合わせください》

○国保・後期高齢者医療制度に加入されている方 ⇒ 保険年金課

○国保・後期高齢者医療制度以外の保険に加入されている方 ⇒ 加入先の保険にお問い合わせください。

問合せ 保険年金課 ☎958-1111 内線1330・1340・1741

高齢者に所得税・地方税法上の障害者控除対象者認定書を交付

65歳以上で身体や精神に障がいがあり、要介護認定を受けている方は、市長が障がい者に準ずると認められた場合に所得税や市・府民税の障害者控除を受けられます。申請は高年介護課まで。所定の基準を満たす方に障害者控除対象者認定書を交付します。

おむつ代が医療費控除の対象となります

おむつ代の医療費控除は、要介護認定の「主治医意見書」の内容を確認した市発行の書類でも認められます。申請は高年介護課まで。(証明書の発行手数料は無料です)

- 対象** ○要介護認定を受けており、おむつ代の医療費控除を受けるのが2年目以降の方
○主治医意見書の記載内容において、寝たきり状態で治療上おむつの使用が必要であると認められる方。

問合せ 高年介護課 認定担当 ☎ 947-3821 (直通)

国民健康保険の加入

会社を退職された後、国民健康保険に加入する場合、加入届が必要です(14日以内)。

被用者保険(社会保険など)を任意継続加入された後、国民健康保険に加入される場合も同じです。

加入手続きを必ず行ってください。

問合せ 保険年金課 資格賦課担当
☎ 958-1111 内線 1760

後期高齢者医療制度に関するお知らせ 【高額医療・高額介護合算制度】

高額医療・高額介護合算制度は、医療保険と介護保険の両方に自己負担額があることによって、家計の負担が重くなっている場合に、その負担を軽減するため、平成20年4月から設けられた制度です。世帯で1年間(毎年8月～翌年7月末)に支払った医療保険と介護保険の自己負担金の合計額が、この制度の自己負担限度額(下表)を超えた場合に、申請に基づき、その超えた額が支給されます。

大阪府後期高齢者医療広域連合では、7月末現在で後期高齢者医療制度に加入されている同一世帯の被保険者を対象に勧奨通知を送付しております。

課税状況	所得区分	後期高齢者医療制度における負担割合	自己負担限度額(年額)(医療保険+介護保険)
課税世帯	現役並み所得者	3割	67万円
	一般		56万円
非課税世帯	低所得Ⅱ	1割	31万円
	低所得Ⅰ		19万円

問合せ 大阪府後期高齢者医療広域連合 給付課 ☎ 06-4790-2031

※受付時間：月～金曜日(祝日を除く。)9:00～17:30

国民健康保険・後期高齢者医療『日曜窓口・夜間窓口』

国民健康保険料・後期高齢者医療保険料の納付相談について、『日曜窓口・夜間窓口』を開設します。ぜひご利用ください。

	日時
日曜窓口	1月19日(日) 10:00～15:00
夜間窓口	1月17日(金)・29日(水) 18:00～20:00

会場 市役所本庁 1階 3番窓口

問合せ 保険年金課 ☎ 958-1111
内線 1740・1750・1751・1760

国保保険料の前納報奨金がさらにお得になります! **問合せ** 保険年金課 ☎ 958-1111 内線 1750・1751

平成26年度(4月仮算定)から2年間、国民健康保険料を納期前納付(前納)された際の報奨金の交付率を**これまでの3倍とします**。さらに、国保で推進している「口座振替納付」で前納された場合は**これまでの交付率の6倍とします**(平成26年度、27年度の2年間を特例期間として交付率を拡大するものです)。

例えば… 毎月3万円(年間36万円)の保険料を4月と7月に前納された場合
自主納付では8,190円、口座振替では20,480円お得になります。

		4月仮算定時(7)	7月本算定時(1)	年間合計(7+1)	現行との差額
保険料納付額		90,000円	270,000円	360,000円	-
報奨金	25年度(現行)	310円	3,780円	4,090円	-
	26・27年度 自主納付	940円	11,340円	12,280円	8,190円
	26・27年度 口座振替	1,890円	22,680円	24,570円	20,480円

(注意) ○毎月の納付額が同額ではない場合は報奨金の計算が少なくなる場合があります。具体的な報奨金額は4月、7月にお送りする保険料決定通知をご覧ください。

○前納報奨金は、**4月末分の納期限までに4月分から6月分までを一括(仮算定時)、または7月末分の納期限までに7月分から翌年3月分までを一括(本算定時)**してお支払いされる場合に限り交付(納付額から差引き)するものです。

○年度途中で保険料変更等がある場合、報奨金は交付されません。

【納期前納付(前納)の方法】

○現在、納付書でお支払いの方

4月および7月に各期別の納付書と、前納用の納付書を送付します。ぜひ、前納用でお支払いください。「口座振替(前納)」をご希望の場合は、基本的に平成26年2月末(平成26年4月仮算定から開始の場合)までにお申し込みが必要ですよ。

※右記「口座振替納付(前納)の申込方法」参照。

○現在、口座振替でお支払いの方

前納への変更手続きが必要となりますので、上記までご連絡ください。なお、すでに前納でお支払いされている場合は連絡不要です。

○現在、特別徴収(年金天引き)でお支払いの方

申請書による変更手続きと、金融機関に「口座振替(前納)」の申し込みが必要となります。平成26年4月から前納を希望される場合、平成26年1月末までにお手続きが必要となります。手続きについてはお問い合わせください(特別徴収から変更するには最低2カ月かかりますのでお早めをお願いします)。

【口座振替納付(前納)の申込方法】

1. キャッシュカードのみで簡単に申し込み「ペイジー口座振替受付サービス」

市役所 1階 保険年金課(3番窓口)に、預金口座のある下記金融機関のキャッシュカードを持参し「口座振替(前納)」の申し込みとお伝えください。

○「ペイジー口座振替受付サービス」対応機関

みずほ銀行	三菱東京UFJ銀行	三井住友銀行	りそな銀行
近畿大阪銀行	池田泉州銀行	南都銀行	関西アーバン銀行
大阪シティ信用金庫	ゆうちょ銀行	大阪厚生信用金庫	成協信用組合

2. 口座振替依頼書で申し込み

市役所、支所、市内金融機関に備え付けの「口座振替依頼書」に前納等記入押印の上、上記の金融機関または、大阪南農協、紀陽銀行、三井住友信託銀行、大阪信用金庫、大同信用組合のうち、預金口座のある金融機関に申し込みをしてください(申込月の翌月または翌々月からの開始となります)。

※開始日が4月、7月を過ぎると前納はできません。

高齢者肺炎球菌ワクチン予防接種費用の一部助成

平成 25 年 12 月 1 日から平成 26 年 3 月 31 日まで高齢者の肺炎球菌ワクチン接種費用の一部助成を行っています。接種を希望する方は、接種前に申請が必要になりますので、健康増進課（保健センター）または、保険年金課にお申し込みください。申請書をお渡します。

受付 平日 9:00 ~ 17:00

対象 75 歳以上の市民（※大阪府後期高齢者医療広域連合より一定の障がいの認定を受けた 65 ~ 74 歳の後期高齢者医療被保険者である市民を含む。）
ただし、次の場合は除きます。

- ① 過去 5 年以内に接種を受けた場合
- ② 健康保険適応で接種する場合

問合せ 健康増進課 ☎ 956-1000 保険年金課 ☎ 958-1111 内線 1761

平成 25 年 12 月 1 日より
道路交通法の一部が改正されました

(1) 自転車が道路右側の路側帯を通行することが禁止

◆改正前は自転車などの軽車両は、歩道がない道路の左側にある路側帯と右側にある路側帯のどちらも通行することができましたが、改正後は左側の路側帯に限りま。

→ 右側の路側帯を通行した場合

3カ月以下の懲役または5万円以下の罰金

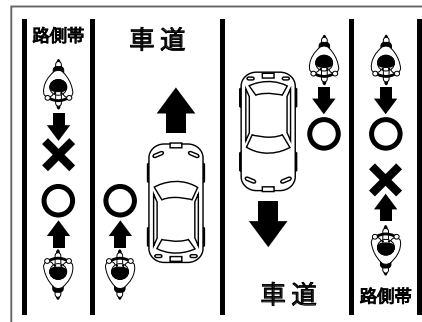

▲道路状況に応じて、車道か路側帯どちらかを通行してください。

(2) 警察官によるブレーキ不備のある自転車に対し、指導が強化

◆ブレーキを備えない自転車が運転されている場合、警察官はその自転車のブレーキを検査したり、ブレーキの整備や運転継続の禁止を命令することができます。

→ 検査拒否、命令違反などをした場合

5万円以下の罰金

問合せ 道路課 ☎ 947-3711（直通）



工業統計キャラクター
こうちやん

平成 25 年工業統計調査を実施しています

工業統計調査は、我が国の工業の実態を明らかにすることを目的とした、統計法に基づく報告義務がある重要な統計です。調査結果は、中小企業施策や地域振興などの基礎資料として利活用されます。

調査の対象となる事業所へ、調査員が訪問し、調査票をお配りしています。

調査票にご記入の上、調査員へお渡しください。調査へのご理解をよろしくお願いいたします。

【問合せ】 総務課 ☎ 947-3812（直通）

経済産業省・大阪府・羽曳野市

消火栓や防火水槽などの付近は駐車禁止です！

「消火栓」や「防火水槽」をご存知ですか？これらは、消防活動には欠かすことのできない施設で、消火活動に使用する水を消防隊に供給するものです。

道路わきや歩道上などに設置されており、標識・路上・蓋にマーキングされているものもあります。プール、池、井戸、河川などで「消防水利」と指定されているものも、消火活動に使用するものです。

これらの消防水利について、消防署では定期的に調査や点検を行い、いづどこで火災が発生しても直ちに対応できる体制をとっていますが、火災発生時、「消火栓」や「防火水槽」付近への駐車車両が障害となり消火活動に支障をきたす場合があります。絶対に違法駐車はやめましょう。一刻を争う消防活動に、皆様のご理解とご協力をお願いします。

問合せ 柏原羽曳野藤井寺消防組合 ☎ 958-0119

教えて！消費生活 Q & A ~クリーニング事故~

【Q】 夫の礼服をクリーニングに出したら、ズボンを紛失された。

3年前に5万円で購入し、数回着用しただけであるが弁償してもらえるか？

【A】 クリーニングに関するクレームについては、「クリーニング事故賠償基準」による補償が基本になります。この基準は、クリーニング業者が他の者の過失により事故が発生したことを証明した時以外は、事故原因がクリーニング業者にあるか否かを問わず、クリーニング業者が補償することになっています。

今回の場合、礼服の平均使用年数は 10 年、購入からクリーニングに出すまでの経過月数は、3 年（36 カ月）です。クリーニング事故賠償基準の算定では、補償割合は 82% となり、賠償額は 41,000 円（50,000 円 × 82%）となります。

また、礼服は上下で着用するものであり、上下セットで賠償してもらうことができます。ただ、上着もしくはズボンのみ出した場合は、セットでの賠償はできません。事業者が代金で弁償する場合は、上着の所有権はクリーニング業者に移ります。上着を返してもらうかどうかについては、双方での話し合いで解決することになります。

クリーニング店を選ぶ時は、全国クリーニング生活衛生同業組合連合会（LDマーク）または、全国生活衛生営業指導センター（Sマーク）のマークがあるかどうかを目安にしてください。何かあれば、お早めに相談してください。

《消費生活相談》

毎週月・水・木・金曜日 10:00 ~ 16:00（水・木曜日は 15:00 まで）

まずは、電話でお問い合わせください。問合せ 産業振興課 ☎ 947-3715（直通）

犬や猫を飼われている方へ
隣近所・地域に迷惑をかけないで

【猫の飼い主の方へお願い】

○フン、尿は自宅の決まった場所でさせるようしつけましょう。

○地域猫と間違われぬように首輪をつけるようにしましょう。

○地域猫などを増やさないためにも不妊去勢の手術を行ってください。

【飼育されていない鳥類・小動物などへの餌やりによる被害について】

○餌やりにより、すみつき、フン・尿・ごみが荒らされるなどの被害が起こっています。

【犬の飼い主の方へお願い】

○しつけをしっかりとしましょう。

○散歩（運動）をするときは丈夫な綱などを犬に付けましょう。フンは飼い主が責任をもって処理しましょう。

【飼い犬が人を噛んだとき】

○飼い主は保健所に必ず咬傷届けをしてください。

大阪府藤井寺保健所 ☎ 952-6165

問合せ [環境衛生課]

☎ 958-1111 内線 2842

[犬・ねこの相談室藤井寺分室]

☎ 937-1101

寒い冬 水道管も凍ります ~水道管にも冬じたくを!~

水は気温がマイナス4度以下になると凍結しやすくなります。凍結して水が出なくなったり、破裂するおそれがあるのは、次のような場所です。
●屋外で水道管が露出しているところ ●北向きにあるところ ●風当たりの強いところ
 蛇口や水道管に冬じたくをしていただくことにより、これらを防ぐことができます。

予 防 保温材（発泡スチロール製）や布を巻き、濡れないようにビニール袋などをかぶせてください。

凍結したら 凍結した部分にタオルをかぶせ、ゆっくりとぬるま湯をかけてください。破裂しますので、**熱湯は絶対にかけないでください。**

破裂したら 水道メータ横の止水栓を閉め、すぐに水道局まで連絡ください。



また、浴槽などに少しずつ水を出しておくことも効果的です。冬期間は新聞やテレビなどの天気予報を参考にしてください。

問合せ 水道局
 ☎ 958-1111

「エコオフィス運動」実施中

市役所では「節電」「省エネ」に取り組んでいます。

- 暖房温度設定 19℃※の奨励
- ウォームビズの奨励
- 昼休みの消灯
- 職員のエレベーター利用自粛
- 公用車の使用自粛など

市民の皆様には、冬季の電力不足が懸念されるため、ご家庭における「節電」にもご協力をお願いします。

問合せ 環境衛生課
 ☎ 958-1111 内線 2820

コミュニティ活動にご利用してください



（財自治総合センターより）
 「平成25年度コミュニティ助成事業（宝くじ助成事業）」を受けて、地域のコミュニティ活動へ貸出備品として、放送設備一式・大判プリンターの購入のための助成金をいただきました。

地域の交流行事などにご活用ください。

問合せ 市民協働ふれあい課
 ☎ 958-1111 内線 1080

第3期羽曳野市財政健全化計画（素案）へのご意見をお寄せください

本市では、第2期羽曳野市財政健全化計画が今年度で期間満了となることから、次期計画の策定を進めており、このたび、第3期計画（素案）を取りまとめました。この素案について、皆様のご意見をお寄せください。いただいたご意見は、市の考え方とともに公表させていただきます。**募集期間は、1月16日(木)までです。**

素案の閲覧場所 市役所情報公開コーナー（1階）、支所、各図書館（中央、陵南の森、羽曳が丘、丹比、東部、古市）※市ウェブサイトでもご覧いただけます。

意見の提出方法 氏名、住所（団体の場合はその名称および所在地）を明記の上、郵送、ファクス、電子メールで下記まで。様式は問いません。

※郵便の場合は、1月16日(木)までの消印有効

意見の取扱い 提出されたご意見とご意見に対する市の考え方は、とりまとめし、市ウェブサイト、市役所情報公開コーナー（1階）をはじめ、上記の閲覧場所で公表します（個別回答はしませんのでご了承ください）。

※提出者の住所・氏名などの個人情報については、公表しないことはもとより、募集目的以外の用途には使用しません。

問合せ 〒583-8585 羽曳野市 総務部 行財政改革推進室
 ☎ 958-1111 内線 3580 FAX 958-0212 Eメール gyokaku@city.habikino.lg.jp

納税通知書等送付用封筒に広告を掲載しませんか

【募集枠】 封筒裏面部分1枠（下図参照） 【封筒使用期間】 4月1日～平成27年3月31日

【印刷予定枚数・最低申込額】（消費税・地方消費税含む）

- 固定資産税 45,000枚 45,000円 ●市府民税 25,000枚 25,000円
- 軽自動車税 27,400枚 27,400円

【申込期間】 1月31日(金) 9:00～17:30まで（ただし土日祝日および1/1(水)～1/5(日)は除く）

※申込書は税務課 総務担当窓口にて配布します。市ウェブサイトからもダウンロードできます。（広告募集要項・申込書など）

※「羽曳野市納税通知書等送付用封筒広告掲載申込書」を税務課 総務担当に持参、もしくは郵送してください。

【提出先】 〒583-8585 羽曳野市 総務部 税務課 総務担当 ※郵送の場合は期間内必着。

【決定方法】 「羽曳野市納税通知書等送付用封筒広告掲載に関する取扱要領」に基づく審査により広告主を決定します。

【問合せ】 税務課 総務担当 ☎ 958-1111 内線 1570・1571

【広告掲載イメージ】



はびきの中学生 study-O 1月・2月の実施日程

- 1月11日(土)・12日(日)・25日(土)
- 2月1日(土)・2日(日)・8日(土)・15日(土)・22日(土)・23日(日)

市役所で一緒に勉強しませんか？

途中参加受付中！

受験勉強の場、テスト対策として利用するなど、さまざまな場面に活用してください。

中学生に勉強を教えていただける大学生サポートスタッフも募集中です！

詳しくは市ウェブサイトまたは政策推進課までお問い合わせください。

政策推進課

☎ 958-1111 内線 3530

農業委員会委員選挙人名簿の申請を！

毎年、農家からの申請に基づいて農業委員会委員選挙権の資格調査を行います。次の事項にすべて該当する方は、1月10日(金)までに各農業実行組合長に提出してください。

- (1) 平成26年1月1日現在羽曳野市に住所を有する方
- (2) 平成6年4月1日以前に生まれた方
- (3) 10アール以上の農地を耕作している方および同居の家族で年間60日以上農業に従事している方

問合せ 羽曳野市農業委員会事務局
 ☎ 958-1111 内線 4710・4700

市有地の売却を予定しています

物件の所在地	登記地積 (㎡)
河原城 469 番 1	1,387.29
羽曳が丘西3丁目4番 45	1,655.00
古市2丁目 125 番 55	1,009.08
羽曳が丘西5丁目5番 60 他2筆	919.40

※登記地積については多少の変更あり。詳細が決まりしだい、市ウェブサイトでお知らせします。

(1月下旬の予定)

問合せ 管財用地課
☎ 947-3803 (直通)

就学通知書を対象のご家庭に送付します

4月から小学校・中学校に入学されるお子さんに対し、就学通知書を1月中旬に発送します。通知書が届かないとき、住所異動したとき、国立・私立学校などに入学されるときは、学校教育課までご連絡ください。

また、「健康」や「身体」上の理由、「学校生活」上で特に配慮が必要な場合は、就学指定校変更の申し立てができます。詳しくはお問い合わせください。

問合せ 学校教育課
☎ 947-3907 (直通)

研志会会員による無料法律相談

日時 1月26日(日) 13:30～16:30
会場 市役所 A棟2階 中東会議室
内容 相続・遺言などの法律上の悩み事。相談は、行政書士、土地家屋調査士、社会保険労務士などが担当。

申込・問合せ
(要予約) NPO 法人 研志会 河上
☎ 951-2290
携帯 070-5431-9703

ハローワークプラザ藤井寺
移転のお知らせ

次の住所にて業務を行っております。
住所 藤井寺市春日丘1-8-5
日本生命藤井寺ビル3階
利用時間 9:00～17:00(月)～(土)
※(日)祝年末年始は休業
問合せ ハローワークプラザ藤井寺
☎ 072-955-2570
FAX 072-955-3770

「DV防止法」が改正され、1月3日に施行されます。

この改正により、法律名を「配偶者からの暴力の防止及び被害者の保護に関する法律」に改め、適応対象が現行の「配偶者(事実婚含む)、配偶者から暴力を受けたあとに離婚等をし、引き続き暴力等を受けた元配偶者」に加え、「生活の本拠を共にする交際(婚姻関係における共同生活に類する共同生活を営んでいないものを除く。)相手からの暴力及びその被害者」についても、配偶者からの暴力およびその被害者に準じて、法の適用対象となります。

問合せ 人権推進課 ☎ 958-1111 内線 1052

住民基本台帳カードの申請と事前に申請された方へ住民基本台帳カードを交付する日曜窓口を次の日程で行います。(その他の業務は行っておりません)

日時 1月19日、2月2日・16日、3月2日・16日・30日 9:00～12:00、13:00～17:00
会場 市役所1階 市民課 ※混雑が予想されます。時間に余裕をもっておこしください。
費用 住民基本台帳カードの交付手数料は、3月31日(月)申請分まで無料です。
※住民基本台帳カードの作成には、時間を要することから申請された日にお渡しすることはできません。申請および交付に必要なものは、あらかじめお確かめの上お越しください。

問合せ 市民課 住基カード担当 ☎ 958-1111 内線 1610

東除川へのご意見を募集します

大阪府では、平成17年5月に策定した「大和川水系西除川ブロック河川整備計画」の変更の際に、地域の皆様のご意見をお待ちしています。

期間 1月27日(月)～2月7日(金)

縦覧場所 大阪府河川室、富田林土木事務所、富田林土木事務所松原建設事業所、市下水道部下水道建設課、大阪府ウェブサイト、市ウェブサイト

問合せ 大阪府都市整備部河川室計画グループ ☎ 06-6943-7409

※大阪府ウェブサイト「河川整備基本方針及び河川整備計画の策定に係る府民意見の募集」もご覧ください。

大和川水系西除川ブロック河川整備計画(変更原案)の説明会

日時 2月4日(火) 19:00～

会場 大阪府富田林土木事務所松原建設事業所 5階 大会議室

問合せ 大阪府富田林土木事務所建設課河川砂防グループ ☎ 0721-25-1131

平成26年度 羽曳野市嘱託員の募集

市立保育園の嘱託員を募集します。受験資格、試験内容などについては、1月10日(金)から配布する募集要項でご確認ください。

職種 保育士 定員 5人程度 申込 1月14日(火)～24日(金) 試験日 2月2日(日)

対象 保育士資格を有する者または平成26年3月末までに資格取得見込の者

募集要項配布・申込場所・問合せ

市役所 別館1階 子育て支援課 ☎ 958-1111 内線 1232

留守家庭児童会(学童保育)指導員(嘱託員)募集

職種 留守家庭児童会(学童保育)指導員 若干名募集

募集要項 1月14日(火)から配付 ※資格が必要となります。詳しくは募集要領をご覧ください。

社会教育課(別館3階)、人事課(本館3階)、総合案内カウンター(本館1階)

申込 1月14日(火)～21日(火) 試験日 1月26日(日)

問合せ 社会教育課 ☎ 947-3902 (直通)

一般財団法人羽曳野市施設管理公社 パート職員および嘱託職員募集

「募集要項」は1月6日(月)より公社事務局(市民会館1階)で配布します。

職種 ①一般事務および設備管理員(フルタイムパート職員・短時間パート職員)

②図書館司書(嘱託職員)

対象 ○昭和26年4月2日以降に生まれた方。

○普通自動車免許を有する方(短時間パート職員除く)。

○図書館司書資格を有する方(嘱託職員のみ)。

定員 それぞれ若干名 受付 1月6日(月)～1月31日(金) 試験日 2月7日(金)

問合せ (一財)羽曳野市施設管理公社事務局 ☎ 958-2311

介護無料相談

介護の悩みの相談・解決のお手伝いをします。
日時 1月15日(休) 13:00～15:00
場所 市役所別館 1階 シルバー人材センター ※要予約。
相談員 尾崎 幸子 (シルバー会員)
問合せ (公社)羽曳野市シルバー人材センター ☎ 959-0555

介護相談員を募集します!

介護相談員は、定期的に介護保険施設などを訪ねて利用者の「声」を聞き、施設との橋渡しをしてくれる人です。
対象 ①この事業に理解があり、相談員として活動が可能の方。②40歳以上で市内在住の方。③介護保険事業所を有する法人に属していない方。
申込 高年介護課までお電話ください。後日、申込用紙一式を送付します。
締切 1月31日(金) **定員** 4人予定
問合せ 高年介護課 ☎ 958-1111
 内線 1351 (問い合わせ1月17日(金) 17:00まで)

予備自衛官補募集《一般：技術》

予備自衛官補とは、必要な教育訓練を受け終了後に予備自衛官となる制度です。
受付 [第1回] 1月8日(水)～4月2日(水)
 [第2回] 7月1日(火)～9月19日(金)
 ※ [第1回] で採用予定数に達した場合、[第2回] は実施しない場合があります。
試験 [第1回] 4月11日(金)～15日(火)
 [第2回] 10月3日(金)～6日(月)
合格発表 [第1回] 5月16日(金)
 [第2回] 11月14日(金)
対象 自衛官未経験者
 [一般] 日本国籍を有する18歳以上～34歳未満の方。
 [技能] 日本国籍を有する18歳以上で国家免許資格などを有する方。(資格により53歳未満～55歳未満の方。)
 ※詳しくは、お問い合わせください。
問合せ 自衛隊大阪地方協力本部
 富田林地域事務所
 ☎ 0721-24-3799 FAX0721-24-3999

放送大学 4月生募集

創立30周年を迎えた放送大学では、4月入学の学生募集します。テレビなどの放送やインターネットを利用して授業を行う通信制の大学です。幅広い分野を学べます。
出願期間 2月28日(金)まで
 資料を無料で差し上げます。
 ウェブサイトでも受付しております。
問合せ 放送大学大阪学習センター
 ☎ 06-6773-6328

市農研クラブ 貸(体験)農園の利用者募集

羽曳野市農研クラブでは、土に親しむ機会の少ない皆さんに、野菜などを作る楽しみや収穫の喜びを味わってもらうため、貸農園の利用者を募集します。

【募集貸農園名、所在地および募集区画数】 1区画面積：約15㎡

伊賀 第1 (伊賀5-41-1) … 5区画程度	菅田 (菅田7-807) …… 4区画程度
伊賀 第3 (伊賀2-540) …… 5区画程度	島泉 (島泉5-188-1) …… 5区画程度

期間 23カ月(3月1日～平成28年1月31日)

費用 利用期間分一括払い4,000～7,000円(区画の利便性、位置などにより金額は異なります。)

【中途募集の貸農園名、所在地および募集区画数】 1区画面積：約15㎡

古市 (古市2-219-2) … 6区画程度	南古市 (古市1707-1) …… 9区画程度
------------------------	-------------------------

期間 11カ月(3月1日～平成27年1月31日)

費用 利用期間分一括払い2,500～3,000円(区画の利便性、位置などにより金額は異なります。)

対象 羽曳野市民かつ、同一世帯にて現在、農研クラブの運営する貸農園を利用していない方。※申し込みは、同一世帯で1人までとなります。

申込 はがきに住所、氏名、電話番号、希望農園を1つ(複数不可)を明記の上、次の申込先まで応募してください。※電話での申し込みは不可。

〒583-8585 羽曳野市菅田4-1-1

羽曳野市役所産業振興課内農研クラブ事務局あて

締切 1月14日(火)(消印有効)まで ※応募多数の場合は抽選となります。抽選日時・場所につきましては、後日郵送にて通知します。

問合せ 産業振興課内 農研クラブ事務局 ☎ 958-1111 内線 2762

第18回「くるくるマーケット」出店者募集

3R(リデュース・リサイクル・リユース)を目的にフリーマーケットを開催します。

日時 2月16日(日) 10:00～14:00 雨天決行 **会場** はびきのコロセラム(サブアリーナ)

募集ブース 71ブース 1世帯1ブース(2m×3m) **費用** 出店料金500円

対象 市内在住・在勤・在学の方で年齢は18歳以上の方

申込 往復はがきに「住所」「氏名」「年齢」「電話番号(日中に必ず連絡が取れる番号)」「販売内容・品目」を明記し、次の申込先まで応募してください。環境衛生課窓口で応募の場合は官製はがき1枚をお持ちください。なお、同一世帯1通のみの応募とします。応募多数の場合は公開抽選となります。1月22日(水)必着

〒583-8585 環境衛生課くるくるマーケット係

抽選会および出店説明会 1月30日(木) 19:30より市役所別館3階会議室で行います。なお抽選会に欠席の場合はキャンセルとみなします。

問合せ 環境衛生課 ☎ 958-1111 内線 2841

iPadを使いこなして、生活を楽しく、豊かに! 初心者歓迎「iPad勉強会」で基本操作から学びましょう。

[1月の予定] 10:00～11:30

① 11日(土) インターネットをつかいこなそう
② 18日(土) 写真を撮ろう、加工しよう
③ 25日(土) リマインダーで忘れ物なし
④ 2月15日(土) 写真からムービーを作ろう

会場 市民会館 **定員** 各講座10人

費用 1回800円 **持物** iPad

問合せ iPad勉強会 加藤 ☎・FAX 958-2154
katopc2011@gmail.com

※平日昼の電話は不可。FAXかメールにてお申し込みください。(ご質問については折り返しご連絡いたします。)

ボランティア・市民活動わくわく講座

伝わるチラシづくり講座

【日時】2月10日・17日・24日(月) 13:30～15:30	【対象】市内で活動できる方
【定員】20人(定員になりしだい募集終了)	【会場】エコプラザはにふなど

●3月講座【防災福祉教育ボランティア講座～今日から始めるわたしの防災～】

ボランティア・市民活動スキルアップ講座

手作りボランティア養成講座～趣味を活かして生きがいを見つけよう～

【日時】2月21日(金) 14:00から3時間程度	【対象】市内で活動できる方
【定員】18人(定員になりしだい募集終了)	【会場】エコプラザはにふ

申込・問合せ 市民協働ふれあい課 ☎ 958-1111 内線 1081・1070

はびきのおもちゃ病院

日時 1月12日(日) 9:00～12:00
会場 市役所別館 2階 ※部品交換が必要な場合は実費負担になります。
問合せ 羽曳野市社会福祉協議会 ☎ 958-2315

「パソコンサークル ステップ」で、パソコンを始めてみませんか?

【インターネット講座 初級編 (3回)】
日時 1月10日(金)・17日(金)・24日(金) 10:00～12:00
会場 市民会館4階 研修室 (会場のパソコンを使用)
定員 15人
費用 5,500円 (3回テキスト代含む)
※初級～中級講座を各種開催しております。
問合せ・申込 パソコンサークルステップ 山田 携帯 090-6608-5799

家庭園芸セミナー (無料)

【春からの畑の準備とイチゴの新しい育て方】
日時 1月17日(金) 13:30～15:30
定員 80人 (事前申込不要)
会場 府立環境農林水産総合研究所 本部・食と緑技術センター 講堂
問合せ 同研究所・食と緑技術センター ☎ 979-7070

定期救命講習のお知らせ

AED (自動体外式除細動器) の使用方法を含めた応急手当など
【普通救命講習 I】
日時 2月22日(土) 13:30～16:30
会場 消防本部 3階 視聴覚室
※受講後に修了証を発行いたします。
定員 30人 (定員になりしだい受付を終了します)
※受講をご希望の方は、講習実施日の1カ月前から電話にて受け付けします。
問合せ 柏原羽曳野藤井寺消防組合 消防課 救急係 ☎ 958-9937

教育創造雑談会 (無料)

環境破壊が進んでいます。環境を破壊しない人づくりの学校教育を考えてみる必要があります。少人数で、ゆったりとした気持ちを持って、お互いの意見を語り合ひましょう。
日時 1月26日(日) 14:00～16:00
会場 時とみどりの交流館
主催 環境ネットワークはびきの
問合せ 大見 ☎ 958-1525

陵南の森公民館グループ連絡協議会 「公開講座」 手づくり豚まん講習会

日時 1月19日(日) 13:00～16:00
会場 2階 料理実習室 費用 無料
対象 市内在住・在勤・在学者
定員 10人 ※定員になりしだい締切
持物 エプロン、三角巾、ふきん
申込 1月6日(月)～17日(金) 10:00～17:00 ファクスにて申込。ファクスがご利用できない場合は公民館に電話してください。※氏名・住所・電話番号・年齢が必要です。陵南の森公民館 FAX952-1303 ☎ 952-2751
問合せ 大阪友の会 古市方面 園田 ☎ 956-8315

介護職員初任者研修 ガイドヘルパー講座の受講者募集

【介護職員初任者研修 (大阪府指定番号 67)】
初任者 (通信) 各月コース 66,300円
●3回コース ●4月コース
●7月コース ●11月コース
【ガイドヘルパー資格取得講座 (大阪府指定番号 117)】
全身性コース (各月3日間 各コース 20,520円)
●1月・4月・7月開講通学コース
知的コース (各月4日間 各コース 20,730円)
●3月・5月・8月開講通学コース
申込・問合せ (株) アスウェル ひまわり介護スクール ☎ 939-6300

マンツーマンパソコンセミナー

パソコンが初めての方、大歓迎です。受講者1人に対し、1人の講師が専属で講習します。いつからでも受講できます。電話でお問い合わせください。

コース	内容
① ワードの基礎から応用	文字入力、文書、はがき (年賀状も可)、表 (住所録・名簿も可) の作成など。リクエストにも対応します。就職のためのスキルアップも可能です。
② エクセルの基礎から応用	表の作成、データ入力、グラフ作成、家計簿、住所録作成、表計算、関数計算など。リクエストにも対応します。就職のためのスキルアップも可能です。
③ インターネット	インターネットの見方、メールの送受信について。
④ デジカメ	デジタル写真取り込み、加工。写真を入れた文書やはがきの作成。

費用 ①②受講料 (テキスト代込) 10,000円 (2時間×5回)
③④受講料 (テキスト代込) 2,000円 (2時間×1回)
時間 9:30～11:30、12:30～14:30、15:00～17:00 (時間相談可)
※土・日曜日、祝日は休みです。
問合せ 陵南の森生きがい情報センター内 河内飛鳥 UNIC 会 ☎ 931-1900

「ボランティア パソコン講座」受講者募集 (パソコン交流館)

①エクセル入門講座 1月14日(火)・21日(火)・28日(火) 9:30～11:30
②エクセル活用講座 1月14日(火)・21日(火)・28日(火) 14:00～16:00
③ワード入門講座 1月15日(水)・22日(水)・29日(水) 9:30～11:30
④ワード活用講座 1月15日(水)・22日(水)・29日(水) 14:00～16:00
⑤名刺・各種ラベル作成講座 1月20日(月)・27日(月) 9:30～11:30
⑥合成・変形写真講座 1月20日(月)・27日(月) 14:00～16:00
定員 各講座4人
会場 市民会館4階 (第9会議室)
費用 各講座1,800円 (1回600円。初日に3回分お支払いいただきます) テキスト代込。
※⑤⑥の各講座は2回分で1,200円です。
申込 ①～⑥の6講座のうち、いずれかを選び (複数可)、電話で申し込みください。※その他、別途希望される各種講習にも対応できる場合がありますので、電話でご相談ください。
問合せ パソコン交流館 国沢 ☎ 956-4197 携帯 090-3725-2528

「インターネット・メール講座」受講者募集 ITサポート会

文字入力、マウス操作ができる方を対象とした初級講座です。

「インターネット-1」	2月6日(日) 13:30～16:30
・インターネットの基礎知識・ブラウザの基礎操作	
「インターネット-2」	2月13日(日) 13:30～16:30
・ウェブ検索の実践・おすすめHPの紹介	
「メール」	2月20日(日) 13:30～16:30
・基本操作と送受信・アドレス管理、ファイル添付	

会場 市民会館 4階 研修室
ソフト Windows7、Internet Explorer10、Windows Live メール
対象 20歳以上の市民・市内在勤で初心者の方
費用 3回1,300円 (テキスト代含む)
定員 14人 (応募多数の場合は、抽選)
申込 往復はがき往復面の裏に、郵便番号、住所、氏名 (ふりがな)、電話番号 (無記入無効)、生年月日、返信面の表面に郵便番号、住所、氏名を明記し、1月15日(水)必着でご応募ください。
〒583-8585 羽曳野市萱田 4-1-1 羽曳野市社会福祉協議会 羽曳野 IT サポート会宛
問合せ 羽曳野 IT サポート会 真銅 ☎ 956-2216 携帯 090-8531-6338
※毎月第1・第3火曜日 13:30～2時間 (500円) 個別相談会をしています。

青少年児童センターだより 1月の事業

所在地：向野 3-1-33
☎：952-0032 FAX：937-8580

※おもしろ教室については、1月4日(土)から(9:00～17:00まで、日・祝は除く)受け付けします。
先着順のため定員の15人になりしだい締め切ります。
幼児については、保護者同伴をお願いします。必ず上靴を持ってきてね!

子ども広場「将棋広場」～初めての人・少しでも興味を持った人は、気軽に参加してください～	
《日時》1月11日(土)・18日(土)・25日(土)	15:00～17:00 ※開催日が変更になる場合があります。
子育てセミナー「親子体操」～親子で楽しく体を動かそう!～	
《日時》1月23日(休)	10:00～11:30 《講師》山本尚明氏(体育文化指導協会)
《会場》青少年児童センター 体育館	《持物》水筒・タオル・着替え・親子とも体育館シューズ
※定員はありませんが、初めてのの方は事前にお申し込みください。	
おもしろ教室「万華鏡を作ろう」～紙粘土で飾りつけ～	
《日時》1月25日(土)	10:00～11:30 《対象》幼児と小学生(ただし、小学1年までは保護者同伴)
《持物》なし	《費用》100円

**男女共生セミナー
「今日から始める男の料理～基本のワザを身につけよう～」募集**

日時 2月8日(土) 13:00～17:00
会場 陵南の森公民館 料理実習室
献立 えびとブロッコリーの黒こしょう炒め、里芋のそぼろ煮、豚大根
費用 1,000円(教材費込)
対象 市内在住・在勤・在学の18歳以上の男性
定員 先着24人(定員になりしだい締め切ります)
申込 電話にてお申し込みください。
講師 吉田 清彦氏(家事としての男の手料理研究者・関西調理師学校講師)
問合せ 人権推進課 ☎947-3606(直通)

白鳥児童館だより 1月の事業

翠鳥園 2-9-101 ☎・FAX 957-4900

時間 9:00～17:30 **休館日** 日曜・祝日・1月3日(金)まで
対象 小学生と保護者同伴の3歳以上の幼児 **申込** 電話での受付は、申し込み日の9:00から

6日・27日(月)	10:30～11:30	絵本のへや(絵本・紙芝居など)
18日(土)	14:00～16:00	〔体験教室〕キャンドル作り(2回コース)※2月8日(土)14:00～16:00 対象 4～6年生 定員 先着10人 ※2回コースどちらも参加できる方 申込 1月11日(土)～17日(金)電話のみ 費用 100円(当日持参)
20日(月)	10:30～11:30	〔わくわく子育てひろば〕お正月あそび
25日(土)	9:30～11:30	〔トライルーム〕万華鏡 対象 1～3年生 定員 先着15人 申込 1月11日(土)～24日(金)(電話のみ)
	14:00～16:00	〔チャレンジルーム〕消しゴムはんこ 対象 4～6年生 定員 先着15人 申込 1月18日(土)～24日(金)(電話のみ) 費用 100円(当日持参)
●8日(水):将棋であそぼう ●22日(水):囲碁であそぼう いずれも15:30～16:30 ※詳細はご連絡ください。		
●2月1日(土)12:30～16:30 第15回「ふれあいお茶会」		

**男女共生セミナー
「今日から始める古い支度～第二の人生をすてきに生きる～」募集**

老いをポジティブにとらえ、これからの人生の設計図を自分自信で描く方法を学びましょう。
日時 3月1日・15日(土) 13:30～16:00
会場 市役所別館 2階 研修室
内容 ○人生再設計のすすめ
○エンディングノートを書いてみよう
○こころの健康・からだの健康
費用 1,000円(2回分 資料代込み)
対象 市内在住・在勤・在学の概ね50歳以上の男女(※両日参加可能な方)
定員 先着30人
申込 電話、ファクス、はがき、メール(※氏名・住所・年齢・連絡先の電話番号明記)にて1月10日(金)10:00～受け付けます。
講師 吉田 清彦氏(ライフプランナー)
問合せ 人権推進課 ☎947-3606(直通) 583-8585 菅田4-1-1 FAX958-8061 jinkensuishin@city.habikino.lg.jp

だい かいみなみかわち

第4回南河内よみかきこうりゅうかい

みなみかわちいし しきじ ほんごきょうしつ がくしゅうしゃしえんしゃ つど ひともじしきし
南河内地域の識字・日本語教室の学習者、支援者の集いです。一文字色紙をつくります。
にちじ がつ にちどよう ばしよ ふじいでらし
日時 1月25日(土) 14:00～16:30 **場所** 藤井寺市「アイセル シュラ ホール」
もうしこみ がつ にちもくよう れんらく といあわ しやかいきょういっか ないせん
申込 1月16日(木)までに連絡ください。 **問合せ** 社会教育課 ☎958-1111 内線4450

松原徳洲会病院1月の医療講座(無料) ☎072-334-3400

6日(月) 14:30～	LIC はびきの 中会議室 2階	日帰り手術できれいに治る「足の静脈瘤」	院長 佐野 憲
15日(水) 14:30～	市民会館 2階会議室	花粉症、アレルギー性鼻炎にどう対応するか?	耳鼻咽喉科部長 中林 淑郎
22日(水) 14:30～	はびきのコロセラム 2階会議室	中高年にある女性の病気	婦人科部長 吉田 剛祥
24日(金) 14:30～	市民会館 2階会議室	日帰り手術で治る胆石・胆のうポリープ	外科医 平田 裕久
27日(月) 14:30～	市民会館 2階会議室	脳梗塞	脳神経外科部長 大山 憲治
30日(木) 14:30～	はびきのコロセラム 2階会議室	最新型 骨密度測定装置のご紹介	最放射線科部長 柿花 利明
31日(金) 14:30～	LIC はびきの 中会議室 2階	女性の排尿障害	泌尿器科医長 西田 剛

平成25年度後期講座単発受講生募集

はびきの市民大学の講座は、連続12回または6回講義で形成されていますので、通常は連続で講義を受講していただきます。ただし、通常申込期間が過ぎて定員に満たない講座は、1講義ずつ選んで受講できる単発受講生を募集します。

開講場所：②③⑤⑥⑧⑨ → 主にLIC はびきの 3階 視聴覚室(定員60人) ⑦ → 時とみどりの交流館「峰塚公園管理棟」(定員30人)

申込期間：当該講義日の1週間前から前日

受講料：800円(1講義)

申込方法：電話または直来館にてお申し込みください

申込先：はびきの市民大学 ☎950-5503

②「知るこゝろ」の楽しみ 日曜日 13:00～14:30

1/12	「うどん」はのどで囃む、ということー郷土料理から知る地域ー
1/19	精神障がいのこと、日本のこと、スウェーデンのこと
1/26	「音楽の子カラ」を知る楽しみー音楽の正体とは?ー

③三国志演義の世界を読み解く 日曜日 15:00～16:30

1/12	もう一つの『三国志』～講談『三国志平話』の世界～
1/19	『三国志演義』の名場面(4) 関雲長単刀にて会に赴く～
1/26	『三国志演義』は誰のもの?～出版と受容について～

⑤医療との付き合い方 水曜日 13:00～14:30

1/15	あなたや家族が認知症になったとき
1/22	元気をもらって若返ろう1歳からの孫育てー子どもの病気と事故予防ー

⑥音楽をめぐる「よこ」と「たて」、 水曜日 15:00～16:30

1/15	究極の機能利声 ヲグナー(生誕200年)
1/22	脱・機能利声 ドビュッシー、シェーンベルク ※音楽実習室で開講
1/29	まとめ 豊かな音楽理解に向けて

⑦関西シャンソン事情 土曜日 10:30～12:00

1/11	私の好きなシャンソン歌手
1/18	シャンソンの魅力と楽しさ
1/25	ちあきなおみのシャンソン

⑧国際コミュニケーションとその魅力 土曜日 13:00～14:30

1/11	コトバのないコミュニケーション
1/18	リスク化する国際社会と宗教の社会的貢献
1/25	ラスト侍の見たスフィンクス そしてアラブの春

⑨古典籍・和本への誘(いざな)ひ 土曜日 15:00～16:30

1/11	和本のいろいろー見て、さわって、持ち上げてー
1/25	井原西鶴の浮世草子を板本で読む

はびきの健康フォーラム (要予約)

健康な生活を送る上での最新医療情報をお伝えしますので、ご参加ください。

日時 2月16日(日) 14:00～16:00 (予定)
会場 LIC はびきの ホールM 定員 500人 費用 無料

【講演会】テーマ「乳がんと向きあおう」～最新の治療と緩和ケア～

●講演1「ここまで進歩した乳がん治療(患者さん一人ひとりに応じた最適な医療の実現に向けて!!)」

大阪府立呼吸器・アレルギー医療センター 消化器・乳腺外科 診療主任 藤島 成先生

●講演2「乳がん患者さんへの心のケア」

市立池田病院 がん看護専門看護師 山内 洋子先生

主催 羽曳野市、大阪府立呼吸器・アレルギー医療センター、大阪府立大学
協賛 羽曳野市老人クラブ連合会
後援 羽曳野市医師会、羽曳野市歯科医師会、羽曳野市薬剤師会、大阪府藤井寺保健所、大阪府国民健康保険団体連合会、南河内がん医療ネットワーク協議会
申込・問合せ 1月14日(火)より受付。2月10日(月)締切。
電話、ファクス、はがき(または封書)、Eメールにてお申し込みください。
①住所②氏名③連絡先④参加希望人数をご連絡(ご記入)ください。
〒583-0857 羽曳野市萱田4-2-3 羽曳野市立保健センター 健康増進課
☎956-1000 FAX956-1011 hokencenter@city.habikino.lg.jp

消防出初式

年始恒例の合同消防出初式が次のとおり開催されます。

日時 1月12日(日) 9:30 開式
雨天決行(※気象警報が発表されている場合や大雨などで会場が使用できない場合は中止いたします。)

会場 藤井寺市川北 大和川右岸河川敷内 国土交通省大和川河川事務所南側

参加機関 藤井寺市消防団、柏原市消防団、羽曳野市消防団、柏原羽曳野藤井寺消防組合、柏羽藤火災予防協会自衛消防隊部会、藤井寺市婦人防火クラブ、柏原市婦人防火クラブ、羽曳野市婦人防火クラブ、幼年消防クラブ(関西女子短期大学附属幼稚園)

問合せ 危機管理室
☎958-1111 内線2712・2713

羽曳野少年少女合唱団

第23回定期演奏会

「心のハーモニー」を大切に歌い続けて41年。元気な歌声を、ホールいっばいに響かせます。

日時 3月9日(日) 13:30 開場 14:00 開演
場所 LIC はびきの ホールM

【団員募集】土曜日の午後(第2土曜日は午前中)、市民会館や古市複合館で練習しています。興味のある方は、いつでも見学に来てください。

問合せ 羽曳野少年少女合唱団 育成会 村田 ☎957-6364

高齢者敬老入浴

65歳以上の市民を対象に毎月1回、市内の公衆浴場において敬老入浴を行います。入浴時に対象年齢以上であることを申し出てから入浴してください。

日時 1月15日(水)、2月15日(土)
利用料金 100円

利用できる施設

紅梅湯、羽曳野温泉、古市温泉
問合せ 福祉支援課 ☎947-3824(直通)

若年者就職フェア 合同就職面接会

求人企業15社(予定)と求職者との面接選考会を実施。

会場ではPCでの職業適性検査やカウンセラーのアドバイスも実施。また、社会保険労務士による労働相談コーナーもあります。

日時 2月6日(木) 14:00～16:00
場所 LIC はびきの アトリウム
対象 概ね45歳未満の方
問合せ 羽曳野市商工会 ☎958-2331
※就職支援セミナーも同日開催(13:00～14:00 予約制)

教室受講生募集

(一財)羽曳野市施設管理公社

http://www.geocities.jp/hakanrikousha/

教室募集にあたって

○各教室とも申込み開始時間の時点で定員を超えた場合は抽選となります。○本人が直接教室開催館にて、申込み願います。
○定員に満たない場合は先着順で、定員になりたい締切りとさせていただきます。○受講料は欠席されても返金できません。

【市民会館】日時 1月14日(火) 10:00～11:30【石川プラザ】日時 1月21日(火) 13:00～14:30
【歌声くらぶ】
【丹治はやプラザ】日時 1月28日(火) 14:00～15:30【講師】喜多光三氏【費用】500円※初回のみ、1,200円(歌集込み)

丹治はやプラザ ☎937-2355

【親子クッキング教室】日時 1月19日(日) 10:00～13:00 講師 羽曳野市食生活改善推進協議会

定員 12人(6組) 対象 小学生とその保護者 費用 材料費 1,000円程度
申込 随時受付。※定員に満たない場合は中止になることがあります。

【男の料理教室】日時 2月2日(日) 10:00～13:00 講師 羽曳野市食生活改善推進協議会

定員 12人 対象 男性(年齢制限なし) 費用 材料費 1,000円程度
申込 1月12日(日) 10:00～ ※定員に満たない場合は中止になることがあります。

MOMOプラザ ☎957-5553

【パソコンマスター教室】日時 毎週月・木・土 ①10:00～11:15 ②11:25～12:40 ③14:00～15:15(木曜のみ)
④19:30～20:45(木曜のみ) 講師 NPO法人きんぎうえぶ 定員 16人(8組) 費用 5回6,000円 チケット制 申込 随時。1階受付にて

【カラオケ教室】日時 1月10日・17日、2月7日・21日、3月7日・14日(金) 19:00～21:00

講師 大田 ひろみ氏 定員 50人 費用 4,000円 申込 窓口にて随時受付。(2月7日(金)まで)

【ヨーガ教室 夜の部】日時 1月9日・16日・23日、2月6日・13日・20日・27日、3月6日・13日(水) 19:00～20:30

講師 飯田 純子氏 定員 20人 費用 4,500円 申込 窓口にて随時受付。(2月6日(水)まで)

市民会館 ☎958-2311

【古代史に親しむ会】「世界遺産を目指す・古市古墳群を遊ぶ」シンポジウム:「世界遺産と古市古墳群について参加者と語る」
日時 2月2日(日) 14:00～16:00 講師 細見 克氏(四十四の会) 同時開催 花咲きぼり活動の集大成展
協賛 四十四の会 会場 市民会館ホール 定員 80人(当日参加) 費用 無料

【パソコン教室】日時 2月22日(土) 14:00～16:00 講師 パソコンサークルステップ 山田 智子氏
定員 4人 費用 2,000円 申込 1月18日(土)10:00～ ※定員に満たない場合は中止になることがあります。

【ヨーガ教室】日時 1月8日・22日、2月5日・26日、3月12日・19日(水) 14:30～16:00

講師 山口 康子氏 定員 30人 費用 3,000円(6回) 持物 ヨガマットまたは、バスタオル
申込 随時。定員になりたい締切り切ります。

【料理教室①】日時 ①第2・4土曜日10:00～12:00 講師 網本かほる氏 定員 20人(男性可)
費用 2カ月6,000円 申込 市民会館で随時受付

【男の料理教室】日時 1月12日(日)10:00～13:00 講師 羽曳野市食生活改善推進協議会

費用 材料費1,000円程度 定員 10人 対象 男性(年齢制限なし)
申込 市民会館で随時受付 ※定員に満たない場合は中止になることがあります。

【iPadで脳の健康教室】日時 1月15日・22日・29日(水) [Aクラス]13:30～14:30 [Bクラス]15:00～16:00

講師 NPO法人きんぎうえぶ 定員 各クラス8人 費用 3,000円(3回) 申込 市民会館で随時受付

第20回 羽曳野市なかよし作品展

市内小・中学校の支援学級に在籍する児童・生徒の作品を展示します。

日時 1月15日(水)～17日(金)
9:00～17:00 (17日は15:00まで)
会場 市役所1階 コミュニティスクエア & ホール
問合せ 学校教育課
☎ 958-1111 内線 4251

花の文化園 幼児・小中学生花の絵画展

子どもたちが花の文化園の花や風景を描いた絵画作品を展示。入選作品対象に、皆さんの投票で花の文化園賞を決定します。

投票受付期間 1月5日(日)～19日(日)
展示期間 1月5日(日)～2月2日(日)
会場 大阪府立花の文化園 イベントホール
※入園料・駐車料が必要です。
問合せ 大阪府立花の文化園
☎ 0721-63-8739

第8回 こども夢カーニバル

人形劇や大道芸のパフォーマンスと模擬店など盛りだくさん。

日時 1月26日(日) 10:00～15:00
会場 LIC はびきの 1階 交流プラザ
費用 無料(模擬店は有料)
主催 こども夢カーニバル実行委員会
問合せ NPO 法人こどもステーション
☎ 957-1114

第19回 はびきの・南河内障害児者ファミリースキー&雪遊びツアー

主催 はびきの障害児者スポーツクラブ
日時 3月27日(木)～30日(日)
場所 長野県白馬乗鞍温泉スキー場・スキー場内ロッジ
申込 1月25日(土)～2月12日(水)の間に申込された方に要項をお渡します。
※原則保護者同伴です。
問合せ 朴 ☎ 958-4015

はびきのコロセアム 教室参加者募集 ☎ 937-3123

コロセアムグラウンドゴルフ場 優先開放日のお知らせ

毎月第2金曜日を障がい者向けに優先開放しています。
利用時間 9:30～17:30 (1時間区分) **利用料** 無料(スティック、ボール貸出可)
※利用日の3日前までに利用予定時間、人数をお知らせの上、当日、受付にて申請書に記入願います。

ママさんバレーメンバー募集

羽曳野市体育協会バレーボール連盟の所属チーム『翼』がメンバーを募集します。次の日時に練習をしておりますので、興味のある方はお問合せください。随時見学可能です。

日時 日曜日 14:00～17:00 **場所** 植生小学校(体育館)
問合せ 中前 携帯 090-9051-6764

「日帰り初心者スキー教室」参加者募集 羽曳野市体育協会

第14回目の『日帰り初心者スキー教室』を実施します。初めてスキーを体験される方に向けたゲレンデは、家族連れで楽しんでいただけます。交通は貸切りバスを利用します。(注) スノーボードは使用禁止となっています。

日時 2月22日(土) [市役所] 8:00 出発 18:00 解散 **会場** 六甲山人工スキー場
対象 市内在住・在勤・在学の小学生以上。ただし、小学生以下は保護者同伴。小学生未満でも参加できますが教室には入れません (定員 150人)

費用 昼食・スキーレンタル料などは別途実費 [レンタル料]

大人 4,000円 (中学生以上)	スキー板・ストック・靴セット	2,000円 (小人 1,600円)
小人 2,000円 (小学生以下)	ウェア・手袋セット	2,000円 (小人 1,500円)
	雪そり	400円など

仮申込 電話での仮申込みです。定員を越えた場合は、説明会時に抽選します。1月7日(火)～15日(水) はびきのコロセアムまで。

説明会 1月18日(土) 14:00～ 市役所 A棟中・東会議室
仮申込みが定員を越えている場合は、説明会前に抽選を行います。申込用紙に記入の上(要印鑑)、参加費を添えて申し込みください。レンタルが必要な場合は取りまとめの上、同時に申し込みください。
※説明会には代表者が出席してください。出席できない場合は代理の方がお越しください。欠席は認めません。

問合せ はびきのコロセアム ☎ 937-3123

第56回 羽曳野市民マラソン大会

12月8日(日)に、第56回 羽曳野市民マラソン大会が石川河川公園内において開催されました。当日は天候にも恵まれ、最高のコンディションの中での大会になりました。
また、今大会の参加選手の中で最高齢の柳生 治さん(91歳)がゴールする際は、会場中から温かい拍手と、声援が自然と沸き起こりました。



広告

はびきのコロセアム
1月の主な行事予定

日程	会場	内容
5日(日)	メインアリーナ サブアリーナ	大阪クラブバスケットボール会長杯
8日(水)	サブアリーナ	【卓球連盟】ウーマンリーグ大会
11日(土)	メインアリーナ サブアリーナ	はびきのCUPフットサル大会 近畿高校選抜 ウエイトリフティング大会
12日(日)	サブアリーナ	近畿高校選抜 ウエイトリフティング大会
13日(月)	メインアリーナ サブアリーナ	大阪クラブバスケットボール会長杯
18日(土)	メインアリーナ	第20回種目別 ニュースポーツのつどい
19日(日)	サブアリーナ	【卓球連盟】 レイティング大会ラージボール
23日(木)	メインアリーナ	会長杯ソフトバレーボール大会
25日(土)	メインアリーナ	【ソフトテニス連盟】 インドア大会
26日(日)	メインアリーナ サブアリーナ	【ソフトテニス連盟】 インドア大会 【卓球連盟】 レイティング大会硬式

ソフトバレーボール大会 参加チーム募集!【(-)羽曳野市施設管理公社】

日時 2月11日(祝) 9:00～15:00 会場 市民体育館(西浦)
対象 市内在住・在勤の女性に限る 定数 16チーム(1チーム5人以上)
申込 1月15日(水)10:00より受付。
※定員になりしだい締切り。10:00時点で定数超過の場合は抽選。

抽選日 組み合わせ抽選 2月5日(水)10:00 時間厳守。市民体育館(西浦) 会議室
問合せ 市民体育館(西浦) ☎ 958-2340

冬期バドミントン教室 バドミントンを気軽に始められる教室です。

日時 1月20日～3月17日 月曜日 9:00～12:00
会場 市民体育館(西浦) 対象 市内在住・在勤の方(家庭婦人・初心者・初級者)
費用 9回 5,500円(保険料含む) その他 レンタルラケットあります。
申込 1月14日(火) 10:00～10:30(市民体育館ロビー) ※参加費と印鑑を持参してください。
主催 市体育協会バドミントン連盟 問合せ 沼間 ☎ 957-7007

第20回種目別ニュースポーツ普及のつどいを開催!
～羽曳野市スポーツ推進委員協議会主催～

市民の皆様が気軽に参加できる種目別ニュースポーツ普及のつどいを開催します。
ぜひご参加ください。お待ちしております。

日時 1月18日(土) 9:30～11:30(都合のよい時間にお越しください)
会場 はびきのコロセアム(メインアリーナ) 対象 大人の方
種目 バウンスボール・カローリング・ファミリーバドミントン・スリーアイズ
費用 無料(体育館シューズを持参してください)
問合せ スポーツ振興課 ☎ 958-1111 内線 4411

第5回羽曳野市長杯
グラウンド・ゴルフ大会結果

11月2日(土)、市長杯が、ふれあいの郷グラウンド・ゴルフ場にて開催されました。皆さん、最後まで楽しくプレイされていました。

【団体の部】

優勝	黄金町ひまわり会	スコア 256
準優勝	南大阪G&G A	スコア 260
3位	陵南の森グラウンド・ゴルフ愛好会②	スコア 260

【個人の部】

優勝	後藤 典子	スコア 56
準優勝	高橋 幸代	スコア 57
3位	林 勇	スコア 57

平成25年度

第2回ヤングシルバー卓球大会結果

羽曳野市施設管理公社主催のヤングシルバー卓球大会が11月27日(水)に市民体育館で開催されました。

	男子1部リーグ	男子2部リーグ
優勝	宮崎 義勝	藤井 一孝
準優勝	内海 秀一	佐藤 一晴
第3位	宮武 文夫	—

	女子1部リーグ	女子2部リーグ
優勝	松浦 花子	河江 七口子
準優勝	口石 富子	中田 洋子
第3位	深水 敬子	—

第35回 市民総合体育大会

第35回羽曳野市市民総合体育大会(羽曳野市・市教育委員会・市体育協会・市中学校体育連盟主催)は、10種目に分かれて、はびきのコロセアムや駒ヶ谷テニスコート、石川スポーツ公園などで熱戦が繰り広げられます。11月中に行われた競技の入賞者の皆さんを紹介します。(敬称略)

種目	部門	性別	優勝	準優勝	3位	3位
バドミントン (ダブルス)	一般男子Ⅰ部	男子	大江 洋之	松宮 誠	—	—
			安藤 雄章	松永 隆	—	—
	一般男子Ⅱ部	男子	田中 歩季	植野 公章	吉川 直樹	山村 勇太
			濱井 和樹	東村 大祐	中西 和輝	南 祐哉
	一般女子Ⅰ部	女子	政田 実希	井田 敏絵	後藤 友美	—
			重富 瑞妃	井田 登喜子	平塚 晴海	—
一般女子Ⅱ部	女子	小竹 彩夏	透茂 ひとみ	笹岡 真衣	鈴木 敦子	
		大野 紗依	梶川 美樹	松尾 祐子	足立 艶子	
一般女子Ⅲ部	女子	山下 実優	吉田 彩華	南 香奈子	飯國 遥花	
		佐藤 世良	清原 碧	樋渡 恵美	村田 美典	
剣道	小学1・2年生	—	藤田 楓菜	井上 桜	上江洲 葵要	—
	小学3・4年生	—	市川 大河	寺田 月乃	三浦 颯	藤田 陽菜
	小学5・6年生	—	田所 一希	市川 日鞠	塩野 はな	藤田 幸輝
	中学生	男子	井上 央章	石川 泰士	柳 征希	上野 聡士
		女子	鎌田 玲光	長谷 緋菜	鎌田 星那	木村 紘子
	高校生・一般	男子	甲村 文彦	田中 信裕	西 英則	—
		女子	松本 佳奈子	—	—	—
柔道	小学1年生	—	岡田 航太郎	松下 桃花	—	—
	小学2年生	—	大久保 藍	川西 旦陽	北 菜夢	—
	小学3年生	—	西田 かなで	脇 歩花	藤原 大地	—
	小学4年生	—	溝上 開道	大田 真平	亀田 船斗	—
	小学5年生	—	朝田 隼	田坂 慎太郎	西嶋 凌汰	—
	小学6年生	—	染田 愛都	泰良 海人	辻田 元基	石井 誠実
	中学1年生	男子	谷 龍斗	北村 太一	溝上 大心	—
		男子	岸田 海輝	高橋 亮	—	—
	中学2年生	男子	小野 裕真	大久保 一斗	—	—
	中学3年生	男子	慶秀 敦子	坂下 満知子	—	—
	中学生女子	女子	—	—	—	—
	高校・一般女子	女子	—	—	—	—
	高校・一般段外者の部	男子	河村 冬馬	山下 風雅	—	—
高校・一般有段者の部	男子	山下 誠志	慶秀 龍弥	川上 智也	—	
ソフトボール	一般男子	男子	球友クラブ	ネオキラス	野々上ファミリーズ	羽曳山スタートルス

1月の相談の日程 お気軽にご相談ください(すべて無料です)

相談	開催日	時間	会場	予約・その他
法律相談	7日・14日・21日・28日(火) 2月4日(火)	13:00～17:00	市役所 1階 市民相談室	随時予約を受けています。専用電話(☎957-4000) 1日あたり定員8人。相談時間は30分。 ※相談回数は1年度1回でお願いします。
	9日・16日 2月6日(休)		陵南の森総合センター ※素足厳禁のため、靴下を履いてお越しください。	
行政相談	8日(火)	13:00～15:00	市役所 1階 市民相談室 陵南の森総合センター	国の仕事に関する要望・苦情・意見や相談について。 予約不要。直接お越しください。
人権相談	17日(金)	14:00～16:00	陵南の森総合センター	予約不要。直接お越しください。
女性相談 (第2・4水曜日)	8日・22日	13:30～16:30	市役所 1階 市民相談室(電話・面接)	夫婦、家族などの人間関係や夫、恋人からの暴力など女性をとりまく悩み全般。※開催日の前日までに電話でご予約ください。 (☎958-1111 内線1055)
消費生活相談	毎週(月)(水)(金) [祝は除く]	10:00～16:00 ※(火)は15:00まで	市役所 2階 消費生活相談室	まずは電話でご相談ください。(☎947-3715)
障害者生活相談	毎日 [(土)(日)祝年末年始は除く]	9:00～17:30	支援センターはる	身体または知的障がい者の方のご相談、障がい者の就業に関するご相談。(☎957-1607 FAX957-1604)
		8:45～17:00	地域支援センターばんびーの	18歳未満の障がい児の方のご相談。(☎950-1530 FAX950-1531)
		9:00～17:30	支援センターフレンドハウス	精神障がい者の方のご相談。(☎953-0519 FAX953-0567)
		9:00～16:00	相談支援センターホープ	精神障がい者の方のご相談。(☎957-2175 FAX957-2176)
障害者雇用相談	16日(木)	13:00～17:00	市役所別館 1階 相談室	福祉支援課に予約。(☎958-1111 内線1150 FAX957-1238)
育児相談	毎日 [(土)(日)祝は除く]	9:00～17:00	保健センター	まずは電話でご相談ください。(☎956-1000)
教育相談	毎日 [(土)(日)祝は除く]	10:00～16:00	教育研究所(LICはびきの内)	まずは電話でご相談ください。(☎958-7867)
家庭児童相談	毎日 [(土)(日)祝は除く]	9:00～17:00	市役所別館 子育て支援課	子育て支援課に予約してください。(☎947-3837 直通)
ひとり親家庭相談	毎週火・金曜日	9:30～17:00	市役所別館 子育て支援課	子育て支援課に予約してください。(☎947-3836 直通)
育児・子育て・児童相談	毎日 [(土)(日)祝は除く]	9:00～17:00	子育て支援センターふるいち 子育て支援センターむかひの	予約不要。直接お越しください。電話でも相談可能。 (ふるいち ☎958-3308 ・むかひの ☎953-6361)
総合相談	毎日 [(土)(日)祝は除く]	9:00～17:00	人権文化センター	人権・進路・就労・生活に係る相談。予約不要。電話または直接お越しください。(地域人権協議会 ☎937-0860)
若者自立のための無料相談	毎月第3金曜日	14:00～17:00	市民会館 3階 第6会議室	まずお電話でご相談ください。 (学校法人神須学園 ☎0744-44-2055)
心配ごと相談	東部地域 16日(木)	13:00～16:00	市役所別館 2階 ボランティアセンター	予約不要。直接お越しください。民生委員の皆さんが、あらゆるご相談に応じます。(社会福祉協議会 ☎958-2315)
	西部地域 23日(木)	13:00～16:00	社会福祉協議会西部事務所	
ボランティア相談	毎日 [(土)(日)祝は除く]	9:00～17:30	市役所別館 1階 ⑦番窓口 (社会福祉協議会事務所)	予約不要。直接お越しください。 電話でも相談可能。(☎958-2315)
総合福祉相談	毎日 [(土)(日)祝は除く]	9:00～17:30	市役所別館 1階 ⑦番窓口 (社会福祉協議会事務所)	予約不要。直接お越しください。 電話でも相談可能。(☎958-2315)
介護相談	毎日 [(土)(日)祝は除く]	9:00～17:30	市役所別館 1階 ⑦番窓口 (社会福祉協議会事務所)	予約不要。直接お越しください。 電話でも相談可能。(☎958-2315)
学習相談	毎日 [祝は除く]	9:00～17:00	LICはびきの 1階 市民大学	(☎950-5503・FAX950-5650)市民大学ウェブサイトでも受付。
農業相談	21日(火)	13:00～16:00	市役所 2階 農業委員会事務局	前日までに予約。先着3人。(☎958-1111 農業委員会事務局まで)
地域就労相談	毎日 [(土)(日)祝は除く]	9:00～17:00	地域就労支援センター (人権文化センター内および産業振興課内)	(☎937-0860)または直接お越しください。 (羽曳野市地域就労支援センターでは就職斡旋を行っておりません。)
相談	開催日	時間	予約・その他	
青少年相談コーナー (16～おおむね25歳)	毎日 [(土)(日)祝は除く]	9:00～17:45	大阪府富田林子ども家庭センターでは、中学卒業後の青少年が抱える悩み(対人問題、ひきこもりなど)を専門の担当者がお受けします。(☎0721-25-1172)	
青少年本人専用相談	毎日 [(土)(日)祝は除く]	16:00～22:00	青少年本人からの相談を専門の担当者が☎(06-6946-0003)とEメール(ssl@yso.or.jp)でお受けします。	

バントワーリング全国大会出場

11月27日(水)、峰塚中学校3年生の本間友貴さん(HISAE バトンスタジオ所属)が昨年に引き続き、12月に行われる第41回バントワーリング全国大会出場の報告に来庁されました。

本間さんは、中学3年生ということで、受験勉強をしながら、全国大会に向けて練習してきました。「みんなノードロップ※」の決意で全国大会の大舞台に立たれます。

※「ノードロップ」…バトンを落とさないこと。



第2回 シネマカフェ

『わが町』に続き、大阪が舞台のお話です。泣いて笑って楽しんで!元気になるましょう!

【大阪ハムレット(東京国際映画祭特別賞)】

監督: 光石 富司郎
出演: 松坂 慶子、岸辺 一徳、間 寛平ほか
日時 1月25日(土) 14:00 ~
会場 LIC はびきの パソコン教室
費用 無料(飲み物持参)
問合せ 田中 携帯 080-4798-6748

クリーンピア 21 からのお知らせ

【温泉プールで心と体をリフレッシュしませんか】

○ジュニアスイミングクラス
全14クラス 5歳~小6まで
週1回 (月・水・木・金・土)
○1月~3月 3カ月 10回コース
※水泳教室会員募集 (18歳以上対象)
フィットする水着。
無料送迎バス (小学生のみ)

【フィットネス会員募集】

問合せ クリーンピア 21

☎ 975-2580

風流韻事

市民の皆さんの趣味の欄です

酒煙草 止めて長寿の 鶴と亀 森藤 芳幸	目ざめ悪し 瞳にまぶし 庭紅葉 松井 濟子	遠き日の 文の匂ひや 一葉落つ 阪口 和枝	また一葉 掃けども軽き 冬木かな 三浦 ミカ	初暦 印つけたし 日ぞいつぞ 赤崎 美代	変わらない これでよしよと 年賀書く 松本 由香	結願の 寺の高さに 凧舞へり 竹林 都紫子
朝毎に 見る向かい家の もみじ葉は 軒端に映えて 秋深みゆく 松村 忠男	秋日和 明日香を巡る ひとり旅 地図を頼りに ペダル踏みゆく 藤永 保男	凧しに 吹かれし落葉 かちかちと 我にまつわり 師走となりぬ 三浦 美代	オレンヂの カーテンなびく 干し柿を ながめて冬が 来たるらしかな 山口 あい子	手をこすり 坂登る家 黒滝に 卒業証書の 紙漉くを見む 三木 三佳	丸餅に 人参大根 丸く切り 雑煮で願う 今年の円満 西村 真千子	

俳句・川柳などジャンルは問いません。なお、初めての方やしばらく掲載していない方を優先していますので、ご了承ください。また、投稿の際は、ふりがな、住所、電話番号も添えてください。
※俳句・川柳などにもふりがなをお願いします。
(あて先) 〒583-8585 羽曳野市役所 秘書課広報担当

広報 12月号お詫びと訂正

12月号P12に掲載の『民生委員児童委員、主任児童委員一覧表』の一部に誤りがありました。お詫びし、訂正いたします。

(正)	主任児童委員	川端 美千代	誉田 7-749-6	959-3890
	主任児童委員	河本 佳子	南古市 1-25-4	956-6695

福祉総務課 ☎ 958-1111 内線 1122

広告

社会福祉協議会

社協の地域福祉活動協力金にご協力をお願いします

総合福祉センター 1階⑦番

◆☎958-2315 ◆FAX958-3853

◆http://www.hasyakyo.net/

◆メール hasyakyo@alpha.ocn.ne.jp

新春を迎えまして

皆様のご多幸をお祈り申し上げます

昨年中は、社協活動に深いご理解・ご協力を賜り心からお礼申し上げます
本年もどうぞよろしくお祈りいたします。

◆愛の献血にご協力ください◆

- 1月28日(火) 羽曳野市役所
(羽曳野ロータリークラブ共催)
- 2月14日(金) LICはびきの
(羽曳野ライオンズクラブ共催)
- 3月14日(金) ミートプラザ
- 受付時間 10:00~12:00
13:00~16:30

血液センターからの申し出により400ml献血限度での受付になります。

献血カードをお持ちの方は、【献血方法別の次回献血可能日】をご確認ください。

※本人確認のため、受付時に身分証明書(免許証・保険証等)の提示をお願いする場合があります。

◆ベビっこひろば◆

- 日時 1月15日(水) 11:00~12:00
- 場所 ベビーハウス社協
(2階なかよしひろば)
- 内容 たこ・こまなどのコーナー遊びや製作をして楽しみましょう。
ぜひ遊びに来てくださいね☆お待ちしております。
- 対象 地域の親子 ※予約不要
- 問合せ ベビーハウス社協 ☎930-0240



善意のご寄付ありがとうございます

(平成25年11月)(敬称略)

匿名	¥3,550
匿名	¥2,000
開道館・ドージョーチャクリキジャパン	¥20,000
服部 品子	¥3,000
浅田 照次	¥20,000
浅田 悦弘	¥10,000
四ツ葉のクローバーの皆様	¥2,000
羽曳野市環境衛生事業協同組合	¥30,000
阪南清掃(株)	¥100,000
曾根	車イス
関西遊技機商業協同組合	車イス2台

訪問介護職員(登録ヘルパー)を募集しています

資格 ヘルパー2級以上

詳しくは社会福祉協議会までお問い合わせください。

こちら 羽曳野けいさつ署

誉田4-2-1 ☎952-1234

市民の皆様方が安心して暮らせる 安全なまちを確立するため

- 新年明けましておめでとうございます。市民の皆様方には、ご家族ともどもすがすがしい新春をお迎えのこととお喜びを申し上げます。
旧年中は、警察行政各般にわたり深いご理解とご協力をいただきありがとうございました。
- 羽曳野警察でも市民の身近なところで発生する街頭犯罪対策を推進いたします。羽曳野警察署管内での街頭犯罪の発生状況については、路上強盗を除き全体で昨年比約3割の減少が見られるなど治安面での回復傾向が伺われます。

犯罪などの被害に遭わないよう 身近なことに気をつけよう

ひったくりなど街頭犯罪予防対策

自転車の前かごに防止カバーをつけたり、歩くときは歩道側の手でかばんをもちましょう。

空き巣など侵入盗予防対策

窓ガラスには防犯フィルムを貼ったり、ドアには複数の鍵を取付ましょう。

交通死亡事故など予防対策

自転車・高齢者の事故が増えています。自転車もハンドルを握ればドライバーです。法令を必ず守りましょう。

1月10日は「110番の日」

110番は、事件や事故にあわれた方、または見られた方からいち早く警察に通報していただくための緊急時の専用電話です。

- 状況などを詳しくお尋ねしますが、その間にも別の警察官がパトカーなどに指令して、警察官が現場に向かっていますので、落ち着いてお話ししてください。
- 110番通報は着信順に受けています。すぐに出ない場合も切らずにそのままお待ちください。
- 大阪府警察の110番受理件数のうち約30%が悪戯などで、緊急の通報に支障をきたしています。悪戯は絶対にやめてください。

羽曳野警察署でも

「環境整理の日」を設定

きれいな町には犯罪が発生しにくいという理由から、羽曳野警察署では毎週1回を「環境整理の日」と設定して署員一同一体となって清掃活動に取り組んでいます。



市議会だより

平成26年1月号

〒583-8585 羽曳野市誉田4-1-1
羽曳野市議会事務局 TEL.072-958-1111
<http://www.city.habikino.lg.jp/17gikai/index.html>

もくじ

新年のごあいさつ

- 1 議長より
- 2 議員より

謹賀新年

羽曳野市議会議長

今井 利三



新年、明けましておめでとうございます。

市民の皆様におかれましては、お健やかで希望に満ちた初春をお迎えのこととお慶び申し上げます。旧年中は市議会に對しまして、温かいご理解とご支援を賜り厚くお礼申し上げます。

さて、昨年は、2020年の夏季オリンピック開催都市が東京に決まり、「和食」の世界無形文化遺産への登録が、国連教育・科学・文化機関（ユネスコ）の事前審査で勧告され、12月に正式決定されるなど、日本人の底力を世界に示

したことも記憶に新しいところです。

本市では、「行財政改革大綱」及び「財政健全化計画」を策定し、より効率的な行財政運営を進める一方で、市民ニーズや緊急度、重要度を踏まえ「選択と集中」による施策展開が進められており、平成18年度以来連続黒字決算となったところであります。

また、時代の流れを的確に捉え、行財政運営基盤の強化を実現し、更なる行政サービスの向上と魅力あるまちづくりを進めるため、平成27年度までのまちづくりの指針となる「第5次羽曳野市総合基本計画」を策定していますが、計画の中で「人・時をつなぐ 安心・健康・躍動都市 はびきの」という新しい将来像を設定し、その実現に向けた施策を積極的に推進しています。

私ども市議会といたしまして、市民目線での取り組みとして、インターネットでの議会の会議録公開や録画放映をはじめ、議会ホームページに議会で論議される議案を掲載するなど、開かれた議会を目指しているところ

です。また、百舌鳥・古市古墳群の世界文化遺産登録を目指し、平成24年には古市古墳群世界文化遺産登録特別委員会を設置し、平成25年8月には「古市古墳群世界文化遺産登録に向けての提言書」を市長に提出するなど、その推進に努力しているところであります。

今後とも、まちづくりの主役であります市民の皆様と信頼関係に基づくパートナーシップを築き、誰もが住んでよかつたと思える、また住みたくなる安全で安心なまちの実現を目指して、議員一同、その役割と責任を自覚し、今後とも努力いたす所存でございます。

これからも市議会に對し、なお一層のご支援とご協力を賜りますようお願い申し上げますとともに、本年も皆様方にとりまして佳き年でありませう、ご健勝とご多幸を心から祈念いたします。新年のご挨拶いたします。





謹 賀 新 年

羽曳野市議会



笹井 喜世子



嶋田 丘



広瀬 公代



幹事長 若林 信一

日本共産党



今井 利三



幹事長 林 義和

羽曳野無所属の会



松村 尚子



幹事長 松井 康夫

自由民主党議員団

羽曳野市議会 (議会映像ライブラリ)



HABIKINO CITY ASSEMBLY
VIDEO LIBRARY

羽曳野市議会録画

検索



上薮 弘治



日和 千賀子



幹事長 田仲 基一

日本維新の会



通堂 義弘



外園 康裕



幹事長 笠原 由美子

公明党



吉田 恭輔



樽井 佳代子



金銅 宏親



幹事長 花川 雅昭

市民クラブ

虚礼廃止を申し合わせています

公職選挙法では、議員など公職にある者の寄付行為が禁止され、明るく清潔な選挙が行われることをめざしています。今後も公職選挙法を守り、申し合わせ事項の遵守に努めますので、市民の皆様より、一層のご協力、ご理解をお願いします。