

広報 はびきの

Habikino city newsletter

1

2021
No.711



▶特集

新春
対談

～初詣は「密」を避けて。引き続き新しい生活様式を～



市ウェブサイト



facebook



LINE 公式アカウント



YouTube



マチイロ

2021年1月1日発行

発行 羽曳野市 市長公室 秘書課
583-8585 羽曳野市菅田 4-1-1
072-958-1111 (代表)URL <https://www.city.habikino.lg.jp/>
mail mailbox@city.habikino.lg.jp

音声版「声の広報」は市ウェブサイトからダウンロードできます。

QRコードはデンソーウェーブの登録商標です。

●今月の表紙

【撮影地：大津神社（高鷲 8-1-2）】

あけましておめでとうございます。新春特集は、河内ワイン館を会場に羽曳野市の魅力などをテーマに座談会を行いました。また、大阪府知事との対談も6ページからの特集をご覧ください。

も く じ

- 2 新春対談
ー羽曳野の魅力と更なる可能性ー
- 5 懐風館高校/成人式/世界遺産シンポジウム
- 6 新春特別対談
ー大阪と羽曳野の未来をつくるー
- 9 新型コロナウイルス感染症関連
- 10 国民年金/かかりつけ健康メール/東洋医療
- 11 図書館だより/消費生活 Q&A /
消費者ホットライン
- 12 すくすく子育て
- 14 健康ふぁみりー
- 16 街かどから/こんにちははあかちゃん
- 18 富田林税務署からのお知らせ
- 19 制度/お知らせ/募集 など
- 27 はびきの警察/社会福祉協議会/シルバー人材センター
- 28 LIC NEWS
- 29 年末年始のごあんない
- 30 1月の相談日程



羽 曳 野 市

市章は「羽」の文字を抽象的に図案化し、シンプルに表現したもの。鳥のはばたきのような市の雄飛と発展性を示しています。

面積…26.45k m²

人口…110,106人 (前月比-126)

男… 52,331人

女… 57,775人

世帯… 50,575

(令和2年11月30日現在)

2021年新春
ー羽曳野の魅力と更なる山入端 創 Yamanoha hajime
羽曳野市長「良い街づくりを
これからも」

羽曳野に住んで

よかった

と思われるように。

羽曳野市の良いところ

■山入端：羽曳野の良さ。第一にやはり立地の優位性があると思います。車でしたら西名阪自動車道や南阪奈道路があり、電車なら古市駅から大阪阿部野橋駅まで急行で20分程という距離にあります。また、豊かな農作物もとれ、生活しやすいと感じております。みなさんの色々な立場・角度からみていかがでしょうか。

■松井：私は駒ヶ谷で生まれ、議員になったきっかけが地域の活性化でした。議員になってすぐ道の駅しらとりの郷ができ、駒ヶ谷地域の特産物も並んでいます。街づくりと繋がっていないのが難しいところ。良くなっていったらなあというのが私の思いです。

■原：私は大阪市内から羽曳野にきて40年以上になるんです。まず歴史に彩られた雰囲気の良い街というのが原点かな。今羽曳が丘に住んでまして、ここは色々なところから来られた方がいますね。歴史に彩られた街の中にそういう新しい場所もある。このバランスがすごくいいと感じますね。

■真銅：2020年はコロナの影響で催し物が中止になり、本当に残念でした。地元駒ヶ谷での収穫祭に通法寺での桜まつり軽トラ市は、かなり賑やかで盛り上がっていました。コロナが落ち着きましたら盛大に開催してほしいと思っています。

■和泉：現在、羽曳野市介護保険等推進協議会の立場で羽曳野市に関わっていますが、平成25年まで大阪府立大学の看護学部にて勤めてまして、市役所では実習関係でお世話になりました。その中で地域の方々のネットワークというところで、子どもや高齢者の見守りがとても丁寧で他の地域にはなかなかないかなと思っています。やはり人というのが一番大事で財産だと思います。



対談 可能性



羽曳が丘住宅街



南阪奈道路

■山入端：原会長のお話にもありました、歴史に彩られた街ということで、**世界遺産登録1周年**を迎えましたね。**世界遺産と日本遺産**の両方を兼ね備えている街は大阪府内で3つしかなく、また、旧石器時代からのはにわであったり歴史ファンにとってはすごく魅力的で誇れるところですね。

■松井：世界遺産でいうと5月くらいに応神天皇陵の中でヒメボタル調査を15、6年続けているんですけど、ヒメボタルってなかなか生息しにくい習性があって、それがずっと生息しているのも魅力的ですね。それと、羽曳野市って大きな災害が昔から少ないところで、住んでいく所としては**暮らしやすい街**だとアピールしてもらったと思います。

■真銅：緑に囲まれた土地で、ぶどうやいちじくを栽培して、またワイン作りもして、それが**羽曳野市の特産品**としてもっと広く知れ渡ればとても嬉しいことですね。問題は後継者がまだまだ少ないところですので、農政に関してもお力添えいただきたいと思えます。

■山入端：若者の力というのが多方面でこれからも必要になってきますね。

■原：世界遺産登録に10年以上費やし願いが叶ったわけですが、意外と地元の人が盛り上がらないんですね。古墳とかそういうものが、生まれてずっとあるので、当たり前な景色なんですよ。羽曳野市の観光なり活性化につながるために、市長がリーダーシップをとり**市民一丸で盛り上げて**いく、これが大きな課題ですね。

■和泉：大阪府の統計など見ましたら、やはり高齢化が進んでいるのと、子どもの数も少ないということで、若い世代をどう取り込んでより元気な市にしていくのか。今のお話を聞いて地域を盛り上げるというところでは、例えば保健センターの乳幼児健診等が羽曳野市は非常にきめ細やかで受診率は大阪府の中でも上位です。そういう機会に若いお母さんやお父さんに羽曳野の良さを知ってもらうといった何かきっかけ作りをしていくのもいいかなと思っています。

■山入端：街を元気に活性化させるのに若い力で押し上げ、またこれまで羽曳野を支えてこられた方と一緒に取り組んでいくことが理想的ですね。

大阪・関西万博を通して

■山入端：2025年大阪・関西万博。テーマが『いのち輝く未来社会のデザイン』ということで、中之島に未来医療国際拠点ができるということもありますし、2025年には**最先端技術**が大阪に集結しますね。是非この機会に幅広く取り入れ、医療の強い大阪というのを実現して頂きたいと思えます。

■松井：今、働き方から全てにおいて何か転換期なのかなという気がして、その先で万博が目指している方向に人々の考え方とか働き方とか色々な意味で未来に向かっていけたらいいのになあと思えますね。自分からまず変わらないといけませんけど。コロナの後の目標になればと思っています。

■原：私、花博のとき商工会の青年部で羽曳野の日というのが3日間ありまして、ステージでくす玉を割らしていただいたり色々な経験をさせていただいた。経営者にとっても商工会などの事業主にとっても、また大阪府民にとっても、少しでも雰囲気明るくなったり、大阪においてお仕事が増えたり、すごい大事なのかなと考えています。やっぱり何かのきっかけがあれば少しは盛り上がるんじゃないですか。



原 誠
Hara makoto
羽曳野市商工会 会長



真銅 善夫
Shindou yoshio
羽曳野市連合区長会 会長



和泉 京子
Izumi kyoko
武庫川女子大学 教授



松井 康夫
Matsui yasuo
羽曳野市議会 議長

■真銅：今、大阪府では吉村知事を先頭にコロナについてしっかりと対策されています。2025年にはコロナも収束していることを期待したい。2019年の大阪サミットでワインが話題となりましたが、大阪・関西万博でも是非**羽曳野のワイン**をPRしてほしいと願っております。

■和泉：今若い世代を中心にインターネット上でのSNSとか面白いことがたくさんある世の中だと思うんです。その中でいかに万博を盛り上げるかという、やはりそういった層の**面白い企画**が必要かなと思います。そこで今真銅さんがおっしゃられたワインやぶどう、いちじくなどをPRし、ここ羽曳野市まで足を運んでもらえるように。何か戦略を検討されると思うんですけど、とても楽しみです。

■山入端：今後についてはしっかりと準備をして、どのように大阪・関西万博に関わっていくのか協議していきたいと思います。

■松井：もう50数年前、あべのから近いというわけで人口が物凄く増えたわけなんです。ところがその子どもたちは羽曳野市から出ていってしまう。2代にわたってと言いますか、産業構造とか色々あると思うんですけど、ちょっと寂しく思います。



市制施行時の古市駅前

■原：残念なことに羽曳野市は企業が少ない。1番いいのは先ほどおっしゃったお子さんを増やすというのが将来的な夢ではあるんですけど、必ず小さなお子さんがおられる若い夫婦が羽曳野に来ていただきたいですね。羽曳野において、**企業誘致**であったりその**魅力になる企業をこれから作っていく**のが大事で、将来においても大きな政策になっていくと思うんです。

■松井：羽曳野にはいっぱい場所があるけれど、規制がかかっている地域なんでね。部分的に規制を解いたり、逆に規制をきつくしたりとか新しい何かを発想していかないといけない。

■山入端：やはりおっしゃっていたように、企業があって定住して子どもが生まれてという良き循環をしっかりと整備しないとイケませんね。子育て環境も充実していきます。また、

市でできることなど商工会さんと協議して出来ることは積極的にやっていきたいと考えております。

■原：私も羽曳野で創業して今があるわけですので、羽曳野で事業を展開していくという魅力がこれから必要かなと。

■山入端：本日、多方面からいただきましたご意見をもとに、羽曳野の良いところはしっかりと伸ばし、足りないところはしっかりと底上げをしていく。そのためにはこの街に関係していただいているみなさんのお知恵をいただきながら、進めていきたいと思っております。良い街づくりのためにこれからも取り組んでまいります。本日はありがとうございました。



～羽曳野市内唯一の高等学校～
大阪府立懐風館高等学校

楽しいスクールライフ -輝く個性を結集した楽しい行事-



学年縦割りの3つの団に分かれ
 様々な競技で競い合います。時
 間をかけて練習した団対抗の応
 援合戦はいつもすごい迫力です!

数か月前からクラスで話し合い
 準備します!この時間もすごく
 楽しい!野外ライブなど文化部
 の発表も盛り上がります!

市との連携 ～山入端市長による特別講座～

11月9日(月)、羽曳野市についての知識を深
 めてもらうため特別講座を実施しました。懐風
 館高等学校周辺の由緒ある場所など、生徒らも
 興味深く耳を傾けていました。市長へ質問タイ
 ムでは、「これからの羽曳野市の課題」など、思
 い思いの質問を投げかけていました。



【問合せ】

大阪府立懐風館高等学校 ☎072-957-0001
 〒583-0847 羽曳野市大黒 776
 (近鉄南大阪線「駒ヶ谷」駅から南西 1.3km)

～見学大歓迎～ [学校説明会] 1月23日(土) 10:00～12:00

～ありがとう、おめでとう～

羽曳野市成人式

令和3年1月11日(祝)

※新型コロナウイルス感染症の影響により、
 式典内容などが変更になる場合があります。
 詳しくはウェブサイトをご覧ください。



【対象者】

平成12年4月2日～平成13年4月1日に生まれた方
 (対象者には11月中旬に招待状を発送しております。市外に転出された方で、
 羽曳野市の成人式に参加を希望される方は、社会教育課までご連絡ください。)

【場所・時間】

はびきのコロセラム(南恵我之荘 4-237-4)、11:00 開始(10:00 受付開始)

- ★新型コロナウイルス接触確認アプリ『COCOA』を登録ください。
- ★成人式を欠席された方で記念品等をお受け取りになりたい方は、案内
 はがきをご持参のうえ1月29日(金)までに社会教育課へお越しください。



【問合せ】社会教育課
 ☎072-947-3906 (直通)

「百舌鳥・古市古墳群」世界遺産登録1周年記念シンポジウム
世界遺産「百舌鳥・古市古墳群」の保護と継承

◆日時・場所◆

令和3年2月6日(土) 13:00～16:30、羽曳野市民会館ホール(誉田1-4-4)

◆定員・参加費◆

150人(事前申込み要・先着順)、無料

◆内容◆

- 講演1 世界遺産「百舌鳥・古市古墳群」と世界の墳丘墓
 中久保 辰夫氏(京都橘大学 文学部歴史遺産学科 准教授)
- 講演2 世界遺産「百舌鳥・古市古墳群」の登録までの過程を振り返って
 下田 一太氏(筑波大学 人間総合科学学術院
 世界遺産学位プログラム 准教授)
- 講演3 岐路に立つ世界遺産～表面化する課題と矛盾
 中村 俊介氏(朝日新聞 大阪本社 編集委員)
- パネルディスカッション 世界遺産「百舌鳥・古市古墳群」の保護と継承
 中久保氏・下田氏・中村氏 司会 伊藤 聖浩(羽曳野市教育委員会 文化財課)

【問合せ】世界遺産課
 ☎072-958-1111(内線 4400、4401、4481)



中久保 辰夫氏



下田 一太氏



中村 俊介氏

【申込】

氏名・住所・電話番号を明記の上、ハガキま
 たはメールにて(電話不可)。
 〒583-8585 羽曳野市誉田 4-1-1
 羽曳野市教育委員会 世界遺産課
 sekaibunka@city.habikino.lg.jp 1枚のハガキ
 1通のメールで5人まで(全員の氏名と代表者
 の住所・連絡先を明記)

【その他】

新型コロナウイルス感染拡大防止のため、マス
 ク着用・検温をお願いします。また、今後の状
 況によっては開催を見合わせることもあります。

新春特別対談

- 大阪と羽曳野の未来をつくる -



世界文化遺産、2025年大阪・関西万博をはじめ羽曳野市を取り巻く様々な動きがある中で、羽曳野市が飛躍していくためには、大阪府と羽曳野市がしっかりと連携しまちづくりを強く進めていく必要があります。新しい年を迎え、吉村洋文大阪府知事と今後の羽曳野市のまちづくりなどについて、地元選出の西元宗一府議にも同席いただき対談を行いました。

羽曳野、魅力の数々

■山入端市長（以下「山入端」）

■西元府議（以下「西元」）

あけましておめでとうございます。本年もよろしくお願い申し上げます。

■山入端 府議時代にもお世話になり、こうして市長として対談をさせて頂くことに感慨深いものがあります。お忙しいところお時間をいただき本当にありがとうございます。

■吉村知事（以下「吉村」） 羽曳野市は、豊かな自然に恵まれ、世界文化遺産や日本遺産など歴史と文化に溢れたまちですね。また、立地的にも大阪の中心地から近くとても住みやすいまちだと思います。河内長野出身の私としては、同じ南河内ということで、とても身近に感じています。

■山入端 ありがとうございます。昨年7月、百舌鳥・古市古墳群が大阪で初めてとなる世界文化遺産として登録されて1周年になりましたが、新型コロナウイルスの影響で訪れる方が激減し大々的な1周年記念イベントもできませんでした。しかしながら、コロナに負けずに世界文化遺産のPRは力強くやっていく必要があると思っています。

■吉村 百舌鳥・古市古墳群については、羽曳野市、堺市、藤井寺市、そして大阪府が一体となって、国に提案してから登録まで12年間という長きにわたり取り組んできたことから、大変強い思い入れがあります。この間、古墳群とその周辺の観光資源を紹介する「DISCOVER 百舌鳥・古市古墳群」を作成するなど、ホームページやSNSでその魅力を発信しています。コロナ禍ではありますが、感染防止対策の徹底に努め、地元の市と連携しながら、大阪府域への誘客にも積極的に取り組んでいこうと思っています。

■山入端 大阪府と3市が連携して世界文化遺産のPRをしっかりと進めてまいりたいと思います。また、本市には日本最古の官道である「竹内街道」があり日本遺産として認定されています。「世界遺産と日本遺産のあるまち 羽曳野」を多くの方に訪れていただき、活気のあるまちにしていきたいと思っています。

大阪府との連携については、府議会議員の経験から市政運営全般にわたりたいへん重要だと思っています。特に、まちの利便性を高めるインフラ整備に

については、強固に連携していく必要があります。例えば、羽曳野市内を縦断し府域の環状機能や防災拠点である八尾空港へのアクセス強化のための都市計画道路八尾富田林線や、近鉄恵我ノ荘駅までのアクセス道路で災害時の地域緊急交通路にも選定されている府道郡戸大堀線など市民生活に密接に係るものはしっかりと連携し取り組んでいく必要があると思います。

また「ぶどう」や「ワイン」など羽曳野の特産物の国内外へのPRなども府市が連携してまちの魅力発信のひとつになれば良いと考えていますが、知事の考えをお聞かせください。

■吉村 府と市が連携し、まちづくりを進めるとともに地域の魅力を発信していくことはとても重要です。お話にありました府道の整備については、羽曳野市の協力も得ながら引き続き整備を進めていきます。

また、大阪府では府内の様々な逸品を大阪産として国内外へPRしています。大阪府立環境農林水産総合研究所の「ぶどう・ワインラボ」では、大阪ぶどうの新品種「ポンタ」などの普及啓発や、府内産ワインの品質向上、研



上空からの吉市古墳群(令和元年7月、世界文化遺産に登録)



(写真左) 2020年ダルビッシュ投手使用グラブは、羽曳野市の市章をモチーフに、victory(勝利)の「v」などがデザインされている。

(写真右) メジャー(ナショナル・リーグ)最多勝を記念し、市役所に垂れ幕を掲示



ぶどう・ワインラボ

【提供:(地独)大阪府立環境農林水産総合研究所】



新品種「ボンタ」



(写真上下) ラボでの研究の様子



ダルビッシュ投手への市民表彰(特別表彰)と感謝状(2008年から1勝ごとに10万円の寄贈に対して)の授与を、アメリカで過ごす有さんの代理でご両親に。(11月24日、ダルビッシュミュージアムにて)

究開発に取り組んでいます。さらに、大阪ぶどうの美味しさを体感してもらえよう、海外ニーズを捉えたワインの輸出拡大等の支援等にもチャレンジしています。

■山入端 ありがとうございます。大阪府との連携を私自身が先頭になってけん引し、大阪府と羽曳野市のパイプ役の西元府議の力添えを得ながら、これまでにないまちの活力の創出によって地域活性化を進めてまいります。

羽曳野には梅酒、お肉、いちじく、碓井えんどう等みなさんにお勧めしたい特産品がたくさんあり、もっともっとPRしていきたいと考えています。是非、ふるさと納税を通じて味わっていただければとも思います(笑)。大阪府からの応援もよろしく願いいたします。

また、羽曳野市にゆかりのある方で、スポーツ界をはじめ学术界、文化人、クリエイターなど各界でご活躍されている方もたくさんおられます。アメリカ大リーグ・カプスのダルビッシュ有投手は、平成20年度から公式戦で1勝ごとに10万円の寄付を本市にされ、「ダルビッシュ有子ども福祉基金事業」

として子どもたちのために活用させていただいています。昨年10月には羽曳野市の市章をモチーフにデザインした公式戦用のグラブを寄贈していただきました。全国に羽曳野を知っていただく意味でもご活躍されている方々をPRしていきたいと考えています。

■吉村 羽曳野はポテンシャルが非常に高いと感じています。市長と市民が一体となって取り組むことができれば、それらを十分に活かすことができると思います。市民の皆さんに市長の思いを知っていただくためにも地道な広報活動がたいへん重要だと思います。

■山入端 ありがとうございます。広報の充実には就任当初から力を入れています。市政のこともガラス張りにして、市民の皆さんと情報を共有していくために日々新たな情報を発信しています。

■西元 新型コロナウイルス感染症が拡大始めてからおよそ1年になります。当初は、暑い夏になれば収束するのではないかとおぼろげに思われていましたが患者は発生し続けました。その中で、全国に先駆けて実施する吉村知事の取り

組みを大阪府議会議員として間近で見してきました。新型コロナウイルス感染症対策についての知事の考えをお聞かせください。

コロナとの関わり方

■吉村 新型コロナウイルスが世界中の人々の尊い命と健康を脅かし、経済にも大打撃を与えています。このような中で、府民の命を守ることを最優先に感染拡大の抑制と社会経済活動の両立を図るため、府内の感染状況を判断する独自指標・基準となる「大阪モデル」の運用やコロナ専門病院の設置、検査体制の充実等に力を注いでいます。また、飲食業や観光業等、大きな影響が生じている事業者に対する支援金やコロナ対策関連融資の創設、雇用対策など、かつてない規模の対策などを講じています。現在、世界的にワクチン開発等が進められていますが、コロナとの厳しい闘いは長期戦が見通されます。「コロナとの共存」を前提に、府民や事業者の皆さんと感染拡大に関するリスクコミュニケーションを図りながら、必要な支援が行き届くようしっかり取り組んでいきます。



■山入端 私たち基礎自治体もコロナを克服した先を見据え、しっかりと取り組んでまいります。そこに住む人々が健康で元気があるということは、まさに活気があるということです。私の重要視する施策のひとつに「健康寿命の延伸」があります。羽曳野では、ライフステージに応じた健康づくりや食育に取り組んでいます。大阪府では「健活10」として取り組んでおられますね。

■吉村 大阪府の健康寿命は全国と比較して低く、健康寿命を延ばすには府民一人ひとりが健康への関心を高め、生活習慣の改善、生活習慣病の予防に取り組むことが重要です。このため、大阪府では、『健活10』というキャッチコピーとロゴを作成し、「健康に関心をもちましょう」や「日頃から体を動かし運動しましょう」など、府民に取り組んでもらいたい10の健康づくり活動を推進しています。コロナ禍においても、SNS等を活用し、府民の皆さんの「健活」を応援しています。



■西元 まちが元気であるためには、景気も重要なポイントです。「いのち輝く未来社会のデザイン」をテーマに2025大阪・関西万博の開催に向け取り組みが進められています。ロゴマー



会場イメージ (提供:経済産業省)



クが決定し、1970年万博の衣装を紹介するなど、その機運は高まってきています。大阪・関西万博の魅力を世界に発信することは、観光客を増大させ、地域経済が活性化する起爆剤となります。試算では経済波及効果は2兆円程度と見込まれており、コロナ対策を万全に実施し国内外から多くの来場者を受け入れ、成功させたいと思います。万博会場では、特産物をPRできるスペースの設置など、府域各市町村にも経済効果が波及するような取り組みをぜひお願いします。

2025 大阪・関西万博に向けて

■吉村 2025年大阪・関西万博に出展参加するにあたっての方向性・枠組みを示す基本構想を策定します。出展を通じて大阪を世界にアピールし、新たなイノベーションの創出、生活の質の向上、大阪の成長・経済発展につなげていきます。出展参加のテーマは「REBORN (リボーン)」。人は生まれ変わる、新たな一歩を踏み出すという意味が込められています。府内市町村のブランディングやアイデンティティ、ポテンシャルを国内外にアピールできる絶好の機会です。府内の自治体の皆さんのいろいろな意見を聞きながら、大阪産ブランドを発信していきたいと思っています。

■西元 ありがとうございます。大阪府と羽曳野市とのパイプ役となり、府政を市役所に市政を府庁にしっかりと届けていきたいと思っています。

■山入端 力強いお言葉、ありがとうございます。本市をはじめ南河内には多くの特産品があり、この機会を活用して世界にPRし、インバウンドにつなげていきたいと思っています。知事には是非とも羽曳野にお越しいただき、食前酒では世界に誇る梅酒、地場産品であるワインとお肉を存分に味わい、いちじくのデザートで羽曳野を満喫していただきたいと思っています。

最後になりますが、今後の大阪の発展について知事の考えをお聞きしたいと思います。

■吉村 2025年大阪・関西万博を見据え、コロナを克服した先にある「世界の中で躍動し、成長し続ける大阪」の未来をつくっていくことが大切です。コロナをはじめ、自然災害など様々なリスクを抱える我が国において、今まさに求められるのは東京と並ぶ強い自治体です。東西二極の一極として、日本の成長をけん引する「大阪」の確立に向けて、市町村、企業、大学等と一層連携し、力強く推し進めていきます。



また、最前線で行政サービスを担う市町村の基礎自治体機能の充実を図るため、すべての関係者の力を結集し取り組みを支援していく必要があると考えております。今後とも市町村の皆さんとしっかり連携して取り組んでいきます。

■山入端 ありがとうございます。これからも大阪府との連携を密にさせていただきたいと思っています。そして市民のみなさんの信託に応えるため、これまでの慣習や型にとらわれることなく、将来を見据えて今なすべきことを臆することなく形づけるために行財政改革に取り組み、スピード感をもって羽曳野市の発展のために全力で取り組んでいきたいと思っています。本日はお忙しい中、本当にありがとうございました。

■ 新型コロナウイルス感染症に関するお知らせ ■

市内の発生状況（令和2年12月14日時点）

【大阪府の報道発表資料をもとに作成しています。】

※ 11月16日(月)から内容が変更されました。

※ 最新情報はウェブサイトをご覧ください。

☎ 災害対策課

累計
205

新型コロナ総合相談窓口が開設

新型コロナウイルス感染症に関わる健康相談や生活支援、家庭支援など総合的に相談に応じます。

受付 平日 9:00～17:30 ☎ 072-947-0112（直通）

「大阪府緊急雇用対策特設ホームページ」が開設

大阪府と民間人材サービス事業者が連携し、求職活動中の皆様に、希望する雇用形態等に応じた求人情報（2万件以上）を提供しています。また、求職者登録をしていただくことで、さまざまな就職支援サービスの利用も可能となります。

☎ 大阪府雇用促進支援金事務局

☎ 06-4797-7050

HPはこちらから→



中止となったイベントなど（定例実施）

新型コロナウイルス感染症拡大防止のため、開催を見送らせていただくこととなりました。

● 令和3年消防出初式【災害対策課】

● 新春「書き初め大会」【陵南の森公民館グループ連絡協議会主催】

国民健康保険の被保険者・後期高齢者医療の被保険

【新型コロナウイルス感染症に係る「傷病手当金」の適用期間延長（令和3年3月31日まで）】

令和2年6月号および10月号広報でご案内した「傷病手当金」の適用期間が「令和3年3月31日まで」延長となります。傷病手当金の受給には申請が必要です。事前に電話でお問い合わせください。申請に必要な申請書等をご案内します。

☎ 保険年金課国民健康保険給付担当・後期高齢者医療担当

市税の徴収猶予の特例制度

新型コロナウイルス感染症の影響により事業等に係る収入に相当の減少があった方で、一時に納付・納入が困難な方は、1年以内の期間で、市税の徴収猶予を受けられる場合があります。該当の場合、猶予実施に伴う担保の提供はありません。また、申請該当分は延滞金がかかりません。

申請の期限がありますので、対象となる要件や手続きなどの詳細は、下記担当までお問い合わせいただくか、市ウェブサイトをご覧ください。

☎ 税務課納税担当

中小事業者等が所有する対象資産に係る固定資産税及び都市計画税の軽減

新型コロナウイルス感染症の影響により、事業収入が減少した中小事業者等が所有する対象資産に係る固定資産税及び都市計画税を令和3年度課税の1年分に限り軽減します。

対象・事業用家屋に係る固定資産税・都市計画税
・償却資産に係る固定資産税

※対象となる事業用家屋は、工場や店舗などの事業の用に供している部分（事業用と居住用が一体となっている家屋は、事業専用割合に応じた部分）のみであり、居住の用に供している部分は対象外です。 ※土地は軽減の対象外です。

【要件・軽減割合】令和2年2月～10月で任意の連続する3カ月間の事業収入を前年同期間と比較

事業収入減少率	軽減割合
30%以上 50%未満	2分の1
50%以上減少	全額免除

申込 申告書（市役所ウェブサイトからダウンロード可）に必要な事項を記入の上、認定経営革新等支援機関等の確認を受けたのち、確認の際に添付した書類一式（写し可）を添えて、令和3年1月4日(月)～2月1日(月)の期間に、例年の償却資産申告書と併せてご提出ください。

☎ 税務課固定資産税担当

感染リスクが高まる「5つの場面」

場面① 飲酒を伴う懇親会等

- 飲酒の影響で気分が高揚すると同時に注意力が低下する。また、聴覚が鈍麻し、大きな声になりやすい。
- 特に敷居などで区切られている狭い空間に、長時間、大人数が滞在すると、感染リスクが高まる。
- また、回し飲みや箸などの共用が感染のリスクを高める。



場面② 大人数や長時間におよぶ飲食

- 長時間におよぶ飲食、接待を伴う飲食、深夜のはしご酒では、短時間の食事に比べて、感染リスクが高まる。
- 大人数、例えば5人以上の飲食では、大声になり飛沫が飛びやすくなるため、感染リスクが高まる。



場面③ マスクなしでの会話

- マスクなしに近距離で会話をすることで、飛沫感染やマイクロ飛沫感染での感染リスクが高まる。
- マスクなしでの感染例としては、昼ラオケなどでの事例が確認されている。
- 車やバスで移動する際の車中でも注意が必要。

場面④ 狭い空間での共同生活

- 狭い空間での共同生活は、長時間にわたり閉鎖空間が共有されるため、感染リスクが高まる。
- 寮の部屋やトイレなどの共用部分での感染が疑われる事例が報告されている。

場面⑤ 居場所の切り替わり

- 仕事での休憩時間に入った時など、居場所が切り替わると、気の緩みや環境の変化により、感染リスクが高まることもある。
- 休憩室、喫煙所、更衣室での感染が疑われる事例が確認されている。

新成人のみなさま、おめでとうございます!!

- ◆国民年金は、年をとったとき、病気や事故等で障害が残ったとき、家族の働き手が亡くなったときに、働いている世代みんなで支えようという考えで作られた仕組みです。20歳以上60歳未満の方は、加入することが義務付けられています。
- ◆20歳になってから概ね2週間以内に、日本年金機構から**国民年金加入のお知らせ**や**納付書**等が届きます。同封の「**国民年金の加入と保険料のご案内**」をご確認いただき、納め忘れのないようにしてください。
- ◆「年金手帳」は別途送付されます。基礎年金番号は、保険料納付の確認や就職する際に必要です。大切に保管してください。
※ 厚生年金保険に加入している方など、既に付番済みの方を除きます。
※ 厚生年金保険に加入している配偶者の扶養となっている方は、配偶者の勤務先へ連絡し、国民年金第3号被保険者の手続きをしてください。
- ◆保険料を未納のまま放置すると、年金の給付を受け取ることができません。納付が困難なときは、所得の状況により**免除**や**納付猶予**、学生には**学生納付特例制度**がありますので、市役所又は年金事務所までご相談ください。

老齢年金を受給されている方に、令和2年分「公的年金等の源泉徴収票」が送付されます

- ◆日本年金機構（厚生労働省）から令和3年1月中に送付される予定です。
障害年金・遺族年金は課税対象ではないため送付されません。
また、退職共済年金を受給されている方は、それぞれの共済組合から送付される予定です。

【公的年金等の源泉徴収票に関するお問合せや再交付申請】

☎ねんきんダイヤル ☎0570-05-1165 ◇050から始まる電話からは ☎03-6700-1165
平日 8:30~17:15 (週初めは19:00まで) 第2土曜日 9:30~16:00

忘れていませんか？産前産後期間の保険料免除について

- ◆国民年金第1号被保険者で平成31年2月1日以降に出産された方は、出産予定日又は出産日が属する月の前月から4か月間（多胎妊娠の場合は6か月間）の国民年金保険料が免除されます。なお、産前産後期間は付加保険料の納付ができます。
※ 産前産後免除期間は、平成31年4月以降の期間に限ります。
※ 出産とは、妊娠85日（4か月）以上の出産（死産・流産・早産を含む）をいいます。
- ◆上記の期間は保険料を全額納付した期間としてみなされ、将来の年金受給額に反映されますので、通常免除制度より有利なものとなっています。このため、既に免除を受けている方でも手続きをしていただくメリットがあります。また、納付済みの場合は還付の対象となります。
- ◆届出先：国民年金④番窓口（年金手帳・母子健康手帳等をお持ちください。）
- ◆届出期間：出産予定日の6か月前から届出ができ、出産後においてはいつでも届出が可能です。

【問合せ】 ■天王寺年金事務所 [平日] 8:30 ~ 17:15 ※週初めの開所日は19:00まで [第2(出)] 9:30 ~ 16:00
※電話は自動音声案内になっています。☎で所員が対応します。※時間や時期により混み合っていますので、何度かおかけ直し願います。

かかりつけ**健康**メール

明けて
おめでとうございます。

明けましておめでとうございます。

市民の皆様におかれましては、新型コロナウイルス感染症のまん延により、心身のご負担、先の見えない不安を抱えていらっしゃるかと存じます。我々羽曳野市三師会（医師会・歯科医師会・薬剤師会）は市民の皆様が一日も早く日常生活に戻り、いきいきと暮らせるよう、行政と共に全力で取り組んで参ります。

薬剤師会は、お薬手帳の活用、マイナンバーに紐づく薬剤情報の把握の強化により、医師・歯科医師・関連職種と連携し市民の皆様のご健康増進に寄与できればと思う次第です。

本年も皆様のご健勝をお祈り申し上げます。

羽曳野市薬剤師会 会長 島岡 勇介

東洋医療 **ひとくちコラム**

市民の皆様、平素は当会に対し、温かいご支援、ご理解を賜り誠にありがとうございます。

昨年は新型コロナウイルスの感染、拡大の影響で、恒例のふれあい陵南フェスタ、ふれあい健康まつりやその他の貴重なイベントがほとんど中止のやむなきに至ったのは、痛恨のきわみでありました。

12月3日の時点で、報道によれば全国的に感染者、重症者が急増しているなかで、「大阪モデル」で非常事態を示す「赤信号」が点灯し、「医療非常事態宣言」が出されました。

某新聞紙上には、横浜市立大の研究グループの調査・研究によれば、「感染軽症者の大半に、ウィルスにくっつき、細胞への感染を阻止する働きのある『中和抗体』を持っている」という発表があり、今後、ワクチンの効果に期待できるのではないか、という免疫学教授の談話も掲載されていました。

ワクチンについては数ヶ国で開発が進んでいるようですが、まだまだ希望的観測に留まっています。

このような状況の中で新年を迎えますが、コロナ禍が一日も早く終息し、本来の日常が戻ってくることを痛切に願い、本年も皆様のご健勝、ご多幸をお祈り申し上げます。

(はびきの鍼灸マッサージ師協会) ☎ 072-958-5764

Library information

図書館だより

○中央図書館 (LIC はびきの内) 軽里 1-1-1 ☎072-950-5501
 ○陵南の森図書館 島泉 8-8-1 ☎072-952-2750
 ○羽曳が丘図書館 羽曳が丘西 2-5-1 ☎072-957-5553
 ○丹比図書館 榎山 251-1 ☎072-937-2355
 ○東部図書館 古市 1541-1 ☎072-950-2002
 ○古市図書館 ☎072-958-0050 (休) 10:00 ~ 17:30
 ○ブックステーションはびきのコロセラム ☎072-937-7210 (休) 13:30 ~ 16:30

●開館時間 10:00 ~ 18:00 (※中央図書館は 10:00 ~ 20:00)

☆ 読んでみませんか?

『じゅげむ』(落語絵本)

川端 誠/作 クレヨンハウス
 かわいいわが子に、とびきり良い名前をつけたい。そんな親心が巻き起こす珍騒動を描いた古典落語「寿限無」をもとにした、愉快的な絵本です。



『ふゆごもりのまえに』

ジャン・プレット/作 こうのす ゆきこ/訳 福音館書店

冬になると眠ってしまうハリネズミのハリーは、みんなが教えてくれる冬の美しさや楽しさを自分でも体験したくて、なんとか寝ないでいようとするのですが…。



中央図書館 開館20周年記念行事

絵本作家・川端誠さんの「親子で絵本ライブ」& 講演会「落語絵本のうらばなし」

日時 2月14日(日)
 ①絵本ライブ 11:00 ~ 12:00
 ②講演会 14:00 ~ 15:30

場所 LIC はびきの3階 音楽実習室
 申込 1月9日(土) 13:00より先行受付
 (羽曳野市立図書館の緑色のカードをお持ちの方のみ)

1月16日(土)より一般受付→中央図書館に来館または電話(072-950-5501)にて、①②のどちらか1つを先着50名まで受け付けます。なお講演会は小学生以上の方に限ります。

◇おすすめの本・巡回展示中

11月~12月に皆さんから寄せられた「おすすめの本」を展示しています。1月6日(火)~30日(土)まで古市図書館

◇ちびっこサロン

日時 1月13日(火) 10:30 ~ 場所 森のゆうびんきょく

年末年始および今月の休館について
 12月29日(火)~1月3日(日)、1月31日(日)市内の図書館は全て休館となります。④年末年始の休館中は、防犯のためブックポストは使えませんので、ご了承ください。

おはなし会(1月)			今月の特集テーマ	
中央図書館	10日(日)、16日(土)、24日(日) 30日(土)(オニのおはなし会)	13:30 ~	一般	落語の世界
陵南の森図書館	10日(日)、24日(日)	11:00 ~ 15:00 ~	児童	おたんじょうびの本
	17日(日)	小さい子向き 少し大きい子向き	一般	おたのしみ袋
東部図書館	13日(火)	10:30 ~	児童	おたのしみ袋
羽曳が丘図書館	9日(土)、23日(土)	15:00 ~	日本の文化	
古市図書館	16日(土)	15:00 ~	モウ牛の本	
丹比図書館			あなたのおすすめ本	
			健康にいいこと	

教えて消費生活 Q & A

~身に覚えのない引落とし~

Q. 通帳を記帳したら、身に覚えのない引き落としがあった。どうしたらよいか?

A. これは、犯罪者が不正入手した銀行口座情報等とキャッシュレス決済サービス(〇〇ペイ、〇〇PAY)のアカウントを連携させて預金を不正に引き出すという犯罪の可能性がります。

この犯罪は、銀行口座名義人がキャッシュレス決済サービスやインターネットバンキングを利用していなくても被害にあう可能性があります。そのため自分も被害者になっていないかどうか、随時通帳を記帳して確認しましょう。

万一、身に覚えのない引き落としがあった場合は、取引銀行または利用明細に記帳されているキャッシュレス決済サービスを提供する事業者などに申し出てください。

《消費生活相談》

毎日 10:00 ~ 12:00 13:00 ~ 15:30 (相談受付)
 (土日祝除) まずは電話でお問い合わせください。

消費生活センター(羽曳野市役所本館2階)

☎ 947-3715 (直通)

消費者ホットライン188とは?

消費者ホットライン188(局番なし)は、お近くの消費生活センター等の消費生活相談窓口をご案内することにより、消費生活相談の最初の一步をお手伝いするものです。

「悪質商法等による被害にあった」「ある製品を使ってけがをしてしまった」「お試し購入のはずが定期購入契約になっていた」などの消費者トラブルで困っていませんか?

また、「塾や習い事で教室が閉鎖になっていた月の月謝を返金してほしい」「感染予防等を理由に結婚式場をキャンセルしたところ、キャンセル料を請求された」などの新型コロナウイルスに関連したトラブルや、「台風で雨漏りし修理してもらったがさらにひどくなった」などの災害に関するトラブルで困っていませんか?

そんなときは一人で悩まずに、全国どこからでも3桁の電話番号でつながる消費者ホットライン「188(いやや!)」にご相談ください。専門の相談員がトラブル解決を支援します。

一人で悩まず、まずは相談

大切なのは、すぐに相談することです。困ったときは、一人で抱え込まないで「消費者ホットライン「いやや」(局番なしの188)」までお電話を。

『泣き寝入りは超いやや(188)!』で覚えてね。



消費者庁 消費者ホットライン188
 イメージキャラクター
 「いややん」

子育て支援センター

スケジュールなどの詳細は、センターニュース「てとて」または、「はびきの子育てネット」内、子育て支援センターのページをご覧ください。



メール配信登録 ※お知らせ、抽選結果などをメールで受取



はびきの子育てネット ※「てとて」は、サイト内「配布物」に掲載

支援センターふるいち (古市複合館) (古市 4-2-9 ☎ 072-958-3308 FAX 072-958-3350)	
【広場】(月～金) 10:00～11:30 (木) 14:00～16:00 ※祝除く ★保護者の方と一緒にお願いします。	
みんなの広場 (月)(火)(金)	対象：就学前の子ども (休み) 15日(金)・26日(火) (計測) 12日(火)・22日(金)
よちよち広場 (水)	対象：0歳～1歳半未満の子ども (休み) 27日 (計測) 13日・20日
てくてく広場 隔週(木)	対象：平成30年4月2日～平成31年4月1日生まれ 14日・28日
のびのび広場 隔週(木)	対象：平成29年4月2日～平成30年4月1日生まれ 7日のびのび教室「お正月あそび」・21日
あそびの広場	15日(金)「ピアノを楽しもう♪」※13組応募制 2月10日(水)「人形劇を楽しもう」※13組応募制
おはなしの広場	25日(月) 双子の広場 26日(火)
講座の お知らせ	27日(水)ふるいち講座 申込：12日(火)～15日(金) 『ママのイライラが幸せリズムに変わる3レッスン』

支援センターむかひの ●実施場所は青少年児童センター 2階 (向野 3-1-33 ☎ 090-8880-0058 FAX 072-953-6361)	
【広場】10:00～11:30 ※祝除く ★保護者の方と一緒にお願いします。	
みんなの広場 毎週(月)	対象：就学前の子ども 4日・18日・25日「節分」
おはなしの会	お休み あそびの広場 18日(月)「正月遊び」
1歳児「べんぎん」 毎週(水)	対象：平成30年4月2日～平成31年4月1日生まれ 6日・13日・20日・27日「節分」
0歳児「ももんちゃん」 0.0歳児「きんぎょ」 毎週(木)	対象：平成31年4月2日～令和2年4月1日生まれ 令和2年4月2日以降生まれ 7日・14日・21日・28日「節分」

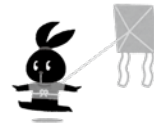

NPO 法人南河内子どもステーション (市役所南側) ☎・FAX 072-957-1114 (詳細はお問い合わせください)

おやおやくらぶ	10:45～11:30 / 8日(金)「絵本読み聞かせ」・15日(金)「つくってあそぼう」・29日(金)おしゃべりサロン
農業体験	11日(祝) 10:00～13:00 / 会場：れんげ農場 / 参加費：大人 800円・3歳以上 600円・3歳未満無料
こども食堂	毎週(土) 11:00～15:00 / 8日・22日(金) 17:30～20:00
みんなの居場所	(月～金) 10:00～16:00 / 対象：0歳～
一時保育	(月～金) 10:00～16:00 / 乳幼児 1時間 500円～ ※要登録、予約は前日まで。(土)(日)祝時間外応相談
やってみようくらぶ	毎週(土) 10:00～15:00 / 26日(土) 11:00～12:00「科学であそぼう」

『人形劇ショー』 人形劇団クラルテ 「だってだってのおばあさん」

【日時】24日(日) ①11:30 ②13:30 (先着各40名) 【場所】市民会館3階 【参加費】無料 【申込】要予約(15日(金)締切)
手作りゲームコーナーも行っていきます！

つどいの広場事業 (1月)

NPO 法人サポートネットワークぬくもり あいあい保育園

向野 2-8-2 (埴生診療所敷地内)
☎ 072-937-0016 FAX 072-937-5716
<開放時間>(火)(水)(金) 10:00～16:00

【あいあいルーム】

12日(火) 10:30～11:30 えほんあらかると
26日(火) 10:30～11:30 ホップ・ステップ・リトミック
【就労相談(子育て中の再就職)】第2(火) 10:00～12:00

四天王寺悲田院地域子育て支援センター ぼのぼ (1月)

学園前 6-1-1 ☎ 072-957-7517 FAX 072-950-3457
<園庭開放など>(火)(金) 10:00～11:00 ※5日(火)・22日(火)除く
●要予約(前日までに電話で申込) ●保護者はマスク着用
●体調不良、37.5度以上の発熱がある場合はご遠慮ください。

0歳サロン	20日(水) 10:30～11:30 保育園2階 / 定員5人
1歳親子教室	21日(木) 10:30～11:30 保育園2階 / 定員5人
2・3歳児親子教室	28日(木) 10:30～11:30 保育園2階 / 定員5人
すこやか広場 ※乳児から就学前まで	22日(金) 10:30～11:30 MOMO プラザ / 定員10組

NPO 法人つどいの広場 カンナ

高鷲 5-422-22 ☎・FAX 072-939-1625
<開放時間>(月)(水)(金) 10:00～12:00 / 14:00～16:00
※(金)は午前中のみ ※祝除く
8日(金) 10:00～12:00 小麦粉ねんどあそび
15日(金) 10:00～12:00 手作りおもちゃ作り
22日(金) 10:00～12:00 ポップコーンを作って食べよう
29日(金) 10:00～12:00 節分制作



NPO 法人子育てサポートくるみ

壺井 508-1 ☎ 072-957-3282 FAX 072-958-4089
<園庭開放>(火)(水)(木) 10:00～16:00
(12:00～14:00 園児昼寝)
くるみの遊び場には大きな坂やすべり台などがあり、体を存分に動かせる環境です。親子でお気軽にお越しください。
※12月29日(火)～令和3年1月3日(日)はお休み



新型コロナウイルス感染症の影響により、教育・保育施設の子育て支援が変更となる場合がありますので、事前に各園にお問い合わせください。

<子育て支援>※中止※

・公立幼稚園(こども未来館たかわし含む)

新型コロナウイルス感染症拡大防止のため、1月末まで全園開催中止とします。

<子育てサロン>※中止※

新型コロナウイルス感染症拡大防止のため、3月末まで全サロン開催中止とします。最新情報は「はびきの子育てネット」にてお知らせします。

白鳥児童館 翠鳥園 2-9-101 ☎ 072-957-4900

【利用時間】(月)~(土) 10:00~12:00 / 13:00~17:00

室内でおもちゃ遊び、広場で砂場遊びなど。

午前中は小さなお友達もゆっくり遊べます。

自由にお越しください。



施設名	☎市外局番072	園庭開放(健康相談は要予約)
高鷲保育園	953-3883	
さかとがはらこども園(認定こども園)	956-6246	第2・第4(土)10:00~11:30 ※雨天中止
明の守ようきこども園(認定こども園)	954-9630	第4(土)10:00~11:30 ※雨天中止
誉田保育園	958-2525	第4(土)10:00~13:30 ※最新情報は園ウェブサイトにて
郡戸保育園	938-5280	第2(火)10:00~11:00
高屋保育学園(認定こども園)	957-1234	毎週(火)(木)14:30~15:45
四天王寺悲田院保育園	957-7517	(火)・(金)10:00~11:00 ※5日・22日除く、要予約
あおぞら保育園	950-1105	第4(土)10:00~11:00
ベビーハウス社協	930-0240	14日(土)10:00~11:00 ※要予約
向野保育園	953-2071	中止
下開保育園	958-3318	
軽里保育園	958-3338	
島泉保育園	953-4624	
はびきの保育園	958-3328	

※車での来園はご遠慮ください。
※育児相談は開園中常時行っています。
詳しくは、各園にお問い合わせください。

養育支援訪問事業

妊娠・出産・育児期に育児の不安やストレスなどを抱え、他からの支援が期待できない家庭を支援します。

【訪問までの流れ】

希望者から支援の申し出 → こども課で必要性を判断 → サービスの内容・期間などの決定 → 訪問支援の開始
<こども課>

子育て電話相談【子育てで気になること】

【日時】14日・28日(木)14:30~16:30

【場所】市役所別館2階プレイルーム

羽曳野市こども家庭サポーターの会 ☎ 072-957-6000

児童虐待の疑いなど“おかしい”と思ったら

【受付時間】

(月)~(金)9:00~17:30(祝日・12月29日~1月3日を除く)

<こども課 家庭児童相談担当 ☎ 072-947-3837 >

児童相談所虐待対応ダイヤル ☎ 189 (いちはやく)

365日24時間対応、通話料無料



病後児保育(0歳~学童)

集団生活が困難な期間、看護師や保育士が一時的に保育します。送迎応相談。詳しくはお問い合わせください。

【予約時間】(月)~(金)9:00~17:00(電話可、当日利用可)

【利用時間】8:00(7:30)~18:00(19:00)

※カッコ内は延長可能時間

[当日保育] 9:00~17:30(延長不可)

[土曜保育] 8:00~17:00(当日利用および延長不可)

【利用負担金】1人1日1,000円(延長30分300円)

※非課税世帯は半額(証明書必要)、生活保護世帯は無料(証明書必要)、2人目以降の子ども半額

※12月29日~令和3年1月3日は休園

(休園日が変更となる場合はHPにてお知らせします。)

NPO法人サポートネットワークぬくもり
向野2-8-2(埴生診療所敷地内)
☎ 072-937-0016 FAX 072-937-5716



市立休日急病診療所 ☎072-956-1000 (保健センター2階)

■休日急病診療所 (内科・小児科・歯科)

診療日 / 日曜、祝日、年末年始 (12月30日～1月3日)
診療時間 / 10:00～12:00、13:00～16:00

■小児科の土曜・休日夜間診療 (南河内北部広域小児急病診療事業)

診療日 / 土曜、日曜、祝日、年末年始 (12月30日～1月3日)
診療時間 / 18:00～22:00 (受付は17:30～21:30)

■小児救急電話相談

☎ # 8000 (携帯電話・NTTプッシュ回線)
☎ 06-6765-3650
(IP電話・ダイヤル回線など)

■救急安心センターおおさか

☎ # 7119 (固定電話【プッシュ回線】・携帯電話・PHS)
☎ 06-6582-7119
(固定電話【ダイヤル回線】・IP電話)

小児科の土曜・休日夜間診療 (南河内北部広域小児急病診療事業)

診療日の15時の時点で羽曳野市に「暴風警報」「大雨警報」「洪水警報」「特別警報」のいずれかが発表されている場合は休診となります。また、15時以降に発表された場合は、その時点で休診となります。

休日急病診療所 (内科・小児科・歯科)

診療日の8時の時点で羽曳野市に「暴風警報」「大雨警報」「洪水警報」「特別警報」のいずれかが発表されている場合は休診となります。また、8時以降に発表された場合は、その時点で休診となります。

《発熱で受診される方へ》

※来院時には、事前に電話をお願いします。☎ 072-956-1000 ※受診の際にはマスクの着用をお願いします。
※新型コロナウイルス感染症にかかる PCR 検査等各種検査は実施できません。
ご不便をおかけいたしますが、ご協力のほどよろしくをお願いします。

※新型コロナウイルス感染症拡大防止のため、健診・教室の日程が変更・中止になる可能性があります。また、密を避けるため、実施の際は定員を縮小して行います。

乳幼児健康診査 (会場:保健センター)

種類	日程	対象児
4カ月児健康診査 (金)	1月15日	令和2年9月1日～14日
	1月29日	令和2年9月15日～30日
	2月12日・26日	令和2年10月生まれ

◆1歳6カ月児・2歳6カ月児・3歳6カ月児健診は、日程などに変更が生じています。健診日の1カ月前頃に個別でご案内しますが、事前に受診日を確認したい場合は健康増進課へお問い合わせください。

◆お子様のことで心配などがございましたら健康増進課までお気軽にご相談ください。保健師、栄養士などが相談に応じます。

もしかして、控えてませんか？

<乳幼児健康診査>

子どもの成長発達を定期的に確認でき、医師、保健師、栄養士に相談できる大切な機会です。健康診査の案内が届いたら受診しましょう。

<予防接種>

予防接種を遅らせると、免疫がつくのが遅れ、重い感染症になるリスクがあります。感染症にかかりやすい年齢などをもとに予防接種のタイミングが決められています。まだ、接種期間内の方は早めにすませましょう。

予防接種 (接種には母子健康手帳と予診票、子ども医療証など住所の確認ができるものを提示)

忘れていた予防接種はありませんか？母子健康手帳で確認し、まだの方は接種しましょう。各予防接種の対象年齢は「健康だより」や市ウェブサイトでご確認ください。予診票が手元にない方は、母子健康手帳を持って健康増進課までお越しください。ワクチンは各医療機関により在庫状況が異なります。必ず事前に確認のうえ受診してください。



予防接種 QRコード



高齢者インフル QRコード



中3インフル QRコード

◆インフルエンザ予防接種◆ 1月末まで！

	高齢者	中学3年生・義務教育学校9年生
対象	①羽曳野市民で接種時に65歳以上の方 ②60～65歳未満の羽曳野市民の方で心臓、じん臓、呼吸器の機能、ヒト免疫不全ウイルスによる免疫の機能に障がいがある方	平成17年4月2日～平成18年4月1日生まれの方
費用	無料	1,000円 (生活保護受給者は無料：接種当日に受給者証明書が必要)
持物	住所・年齢の確認できる物 (健康保険証・子ども医療証など)	
申込	羽曳野市指定医療機関 (広報10月号や市ウェブサイトに掲載) へ直接お問い合わせください。 ※高齢者の方は、藤井寺市、松原市、富田林市、太子町の指定医療機関でも接種できます。主治医が該当市町にある方は医療機関へお問い合わせください。入院などで指定医療機関で実施できない方は健康増進課へ接種前にお問い合わせください。	

※インフルエンザワクチンは接種時の体調などによっては副反応が生じる場合があります。また重症化予防などの効果がある一方で、発症を必ず防ぐわけではありません。医師と相談の上で接種し、接種後体調に異変が生じた場合は医療機関にご相談ください。

検診(健診)は年度内に各1回。定員になり次第締切。FAXでの申し込みは不可。☎072-956-1000 健康増進課(保健センター)

※新型コロナウイルス感染症拡大防止のため、検診(健診)・教室などの日程が変更・中止になることがあります。

また、密を避けるため、実施の際は定員を縮小して行います。

※個別検診(健診)については、受診前に医療機関へ電話でお問い合わせください。

新型コロナウイルス感染症の影響で

令和元年度に検診(健診)を受診できなかった方へ

令和元年度に乳がん・子宮がん・大腸がん検診、成人歯科健診の対象で令和2年3月末までに受診できなかった方は、今年度に検診(健診)を受けることができます。令和元年度の受診券を持参のうえ各医療機関で受診してください。受診券を紛失された方は健康増進課にお問い合わせください。

がん集団検診 ※予約制

日程等は11月号広報または市ウェブサイト等をご覧ください。

※年度末は混み合いますので早めに受診しましょう。



ウェブサイト
QRコード

【費用】胃がん、肺がん・結核、大腸がん、子宮がん検診は無料。
乳がん検診は1,000円(生活保護受給者は無料)
: 検診当日に受給者証明書が必要

<胃がん、肺がん・結核、大腸がん検診(集団検診)>

【対象】受診時満40歳以上の市民

※65歳以上の方は、年1回結核健診を受けることが法律で義務付けられています。

<乳がん・子宮がん検診(集団検診)>

【対象】乳がん:1979年以前の西暦奇数年生まれの女性
子宮がん:1999年以前の西暦奇数年生まれの女性
※受診券(ピンク色もしくは黄色のはがき)が必要
※80歳以上で乳がん・子宮がん検診をご希望の方、転入等で受診券がお手元に届いていない方は、健康増進課までご連絡ください。

毎月19日は食育の日

家族で食事を楽しみましょう



<藤井寺保健所> 所在地:藤井寺市藤井寺 1-8-36
☎072-955-4181 FAX 072-939-6479

HIV・梅毒即日検査(梅毒検査のみは不可) 第1~4(水)
9:30~10:30【無料・匿名可】

※夜間、土日検査は、chot CAST(チョットキャスト)で実施。詳しくは保健所へお問い合わせください。

肝炎ウイルス検査 第2、4(水)13:30~14:30【無料・要予約】

こころの健康相談【無料・要予約】(こころの病気、アルコール依存症などに精神科医、精神保健福祉相談員が相談に応じます。)

医療機関に関する相談

(月)~(金) 9:15~12:15 / 13:00~16:00【無料】

~感染防止の3つの基本~

①身体的距離の確保 ②マスクの着用 ③手洗いの徹底
を引き続きお願いします。

<定期健康相談・栄養相談>

1月22日(金) 午前中 ※要予約



成人歯科健診・骨密度測定

<成人歯科健診(無料)>

~歯の状態と歯周病のチェックなど~

【対象】平成6・昭和59・54・49・44・39・34・29・24年
生まれの市民。

※個別健診か集団健診のどちらかを選択。(集団健診は骨密度測定とセットでの受診可、個別健診は羽曳野市内の指定歯科医院で令和3年3月31日まで受診できます。)
※受診券が必要。お手元がない方はご連絡ください。

<骨密度測定(無料、集団健診のみ)>

~かかとで超音波検査を行い骨密度を測定~

【対象】受診時満25歳以上の市民。

<集団健診> 歯科健診・骨密度測定(無料・要予約)
※骨密度測定のみも可

保健センター | 2月15日(月)・3月19日(金)

学ぶで~健康シリーズ(予約制・随時受付中)

【対象】羽曳野市民 【時間】13:45~15:30(受付13:30~)

【場所】保健センター 【参加費】無料

※詳しくはウェブサイトをご覧ください。



ウェブサイト
QRコード

★学ぶで~フレイル 1月21日(木)

【講師】喜納 直人 医師(羽曳野市医師会きのうクリニック)

★学ぶで~ストレスとうつ 3月9日(火)

【講師】池下 克実 医師(いちメンタルクリニック日本橋)

<藤井寺保健所 生活衛生室> ☎072-952-6165

水質検査(飲用水・井戸水・遊泳場水・浴槽水)【有料・要予約】

腸内細菌検査(赤痢菌、チフス菌、パラチフスA菌、サルモネラ属菌、腸管出血性大腸菌O157)(月)~(水) 9:30~12:00【有料】

ぎょう虫卵検査(月)~(水) 9:30~12:00【有料・要予約】

※表の日程は(出)日(祝)を除きます。

※風しん抗体検査については保健所にお問い合わせください。

※1月3日(日)まで閉庁。

自分たちのまちを考える ～誉田中学校地域学習～

同中学校1年生の皆さんが、応神天皇陵古墳や誉田八幡宮などを巡り、羽曳野市の「まちづくり」について、市に数多く存在する歴史遺産を次世代に引き継ぐためにどんなことが必要か、などを考察しました。グループ発表では、「自分が市長になったら」という目線で、「古墳の魅力をもっとPRする」「古墳を訪れる観光者と、もっとコミュニケーションを図れるようにしたい」など、たくさんのユニークな意見が出ました。



歴史ボランティアガイドからの説明をメモ

▲羽曳野のいいところや改善点などを、話し合いながら書き出す様子

あたたかく支え見守る

羽曳野市更生保護女性会の新熊輝子さんが、長年に渡る活動の功績を認められ、6月に日本更生保護女性連盟会長表彰を受けられました。

(写真) 11月24日、市役所にて



戦没者遺族会追悼式が開催されました

昨年11月4日(水)、西琳寺(古市2-3-2)にて羽曳野市戦没者遺族会主催の追悼式が開催されました。今年は戦後75年という節目の年。参列者数を制限し、感染症対策をした上で、戦没者への追悼と平和への祈りを捧げました。



羽曳野市子ども会育成連絡協議会主催スポーツ大会(第54回ソフトボール&第24回キックベースボール)

11月22日(日)、グレープヒルスポーツ公園で同大会が開催されました。結果は次のとおりです。【ソフトボール】優勝：高鷲南TMKG子ども会、準優勝：羽曳が丘子ども会ファイターズ、【キックベースボール】優勝：グリーンハイツ・UnionA、準優勝：羽曳が丘はびぴょんず



高鷲南TMKG子ども会

グリーンハイツ・UnionA

世界遺産登録1周年記念「おおさか古墳サミット」

昨年12月12日(土)、「おおさか古墳サミット」がフェニーチェプラザで開催され、世界遺産「百舌鳥・古市古墳群」や、府内にあるさまざまな古墳の保護、活用やまちづくりについて、地元の人たちの取り組みを話題に、話し合いが行われました。その動画を、現在配信しています。ぜひご覧ください！(youtubeチャンネル「もずふる Mozu-Furuichi」、または「おおさか古墳サミット」で検索)



災害時における各種協定を締結

大規模災害時、市と連携し救援活動などを行い、市民生活の早期安定に向けてご協力いただきます。



(11月24日)
株式会社サンプラザ
「災害時における物資の供給協力に関する協定書」
食料や生活必需品等の調達と安定供給、輸送など



(11月27日)
株式会社セルビス
「災害時における協力に関する協定書」
緊急的な一時避難場所の確保など

羽曳野市図書館を使った調べる学習コンクール

市内小学校の応募作品1,069点の中から、教育委員会賞に宮崎宗獅郎さん(高鷲小2年)の「いろいろ絵のぐ作りうろうろ GOTO トラベル」「海のために食べられるプラスチック」が選ばれました。鉱物や野菜など様々な材料から絵の具を作れることを調べ、また実際に作った絵の具で見事な作品が完成しました。優秀賞には、和泉拓真さん(白鳥小1年)、安原大貴さん(高鷲北小4年)、國祐百花さん(古市小4年)、和泉祐花さん(白鳥小6年)、落合智洋さん(河原城中1年)、学校賞には丹比小学校が選ばれました。優秀作品は、全国コンクールへ出品されます。



包括的連携協定を締結（「第一生命保険株式会社」）

互いが有する人的・物的資源を有効に活用しながら、市民の安全・安心な暮らしの実現や未来を担う子どもの育成、本市の魅力や情報の発信に取り組むことにより、さらなる市民サービスの向上・地域の活性化をめざしてまいります。



▲11月16日市役所にて

よくなりますように...

11月中旬、菅田八幡宮にて縁起物の土鈴づくりの作業が追い込み時期を迎えていました。「丑は古くから人々の生活を助ける頼もしい存在で、日本各地で疫病封じにまつわる伝説にも登場します。明るい気持ちで新年を迎えられますようにと願いました。」と中宮司が話してくださいました。



ご寄贈ありがとうございます ～関係機関に配付し、大切に使用させていただきます～

<p>【フェイスシールド2,000枚】</p>	<p>ステラ・コーポレート株式会社様 【不織布マスク1,000枚】(11月13日)</p>	<p>株式会社まりこーる様 【不織布マスク2,000枚】(11月13日)</p>	<p>【サージカルマスク1,000枚 (普通サイズ250枚・小さめ250枚)】</p>
<p>株式会社勘助電気様 (11月20日)</p>	<p>NPO法人花利タモリアル成就様 【花の寄贈と展示】(11月16日)</p>	<p>株式会社HGC様 【防護服300枚】(11月25日)</p>	<p>【市内小学校(義務教育学校含む)全児童分として、クリアファイル5,500枚】</p>



おぐら いお **小倉 一桜**ちゃん < 恵我之荘 >
 平成31年1月18日生まれ
 誰にでも笑顔になれるアイドル!
 これからも元気に大きくなってね!

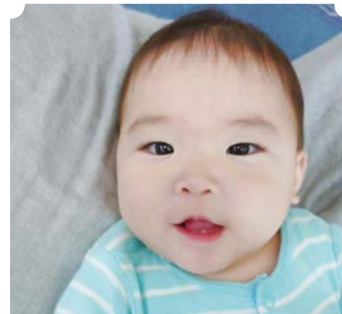

てらもと ひなた **寺本 陽太**ちゃん < 羽曳が丘西 >
 令和元年12月26日生まれ
 これからもいっぱい遊んで元気に育ってね



せと ゆい **瀬戸 結衣**ちゃん < 菅田 >
 令和元年6月25日生まれ
 お歌とダンスが大好き♡
 笑顔いっぱい元気に大きくなってね!



たなか ほのか **田中 火乃香**ちゃん < 羽曳が丘 >
 令和2年8月14日生まれ
 お姉ちゃんと一緒に、元気に大きくなってね



うらかわ かん **裏川 侃**ちゃん < 野々上 >
 令和2年3月30日生まれ
 侃は家族みんなの笑顔の源♡
 思い出いっぱい作ろうね!!!



わたなべ かな **渡辺 楓菜**ちゃん < 野 >
 平成31年4月26日生まれ
 姉の優希ちゃん(7歳)と
 姉妹でいつまでも仲良くね!

♡
 🧸
 ABC
 こんにちは
 あかちゃん
 ♡
 🍼
 🧦

[開設期間] 2月16日(火)～3月15日(月) ※(土)(日)(祝)等を除く(2月21日(日)・28日(日)は開設)
[受付時間] 9:00～16:00 ご注意ください!

～ 申告書作成会場での感染症対策にご協力ください ～

- ①ご来場される際は、マスクの着用をお願いします。
(マスクを着用されていない場合、入場をお断りする場合があります。)
- ②咳・発熱等の症状がある方や体調のすぐれない方は、入場をお断りします。
- ③会場内に筆記用具は用意していませんので、ボールペンや計算器具をお持ちください。

- ・入場には「入場整理券」が必要です。
- ・入場整理券の配付状況に応じて、早めに相談受付を終了する場合があります。
- ・長時間お待ちいただく場合やご入場できない場合がございますので、ご了承ください。
- ・お越しの際は、関係書類や前年分の申告書の控え等をご持参ください。
- ・納付手続、納税証明書の発行及び相続税の相談は行っていません。
- ・ご不明な点について質問や確認をしていただき、会場内のパソコンを使って申告書等を作成していただきます。

●令和2年分の申告期限、納期限等について

税目など	申告及び納期限	口座振替日
申告所得税及び復興特別所得税	3月15日(月)	確定分 4月19日(月)
		延納分 5月31日(月)
個人事業者の消費税及び地方消費税	3月31日(火)	4月23日(金)
贈与税	3月15日(月)	

- 国税は、申告した税額等に基づき納税者ご自身で納付の期限(納期限)までに納付していただく必要があります。
- 詳細は、国税庁HP「国税の納付手続」をご覧ください。

国税庁HPはこちら→

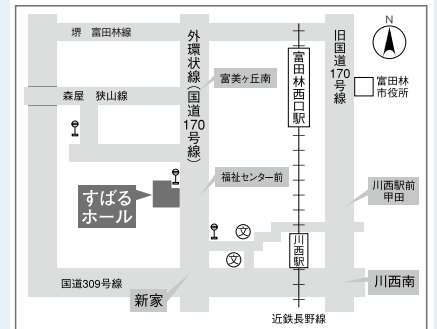

すばるホール

《所在地》富田林市桜ヶ丘町2番8号
 《交通》近鉄長野線川西駅から徒歩8分／
 南海小金台2丁目バス停から徒歩8分／
 近鉄富田駅からレインボープラス「すばるホール」で下車
 《問合せ》富田林税務署
 ☎0721-24-3281(代表)
 ※自動音声によるご案内です。アナウンスに従い操作してください。なお、「すばるホール」会場では、電話による問合せはお受けできません。

感染リスク軽減のためパソコンやスマートフォンでの申告をお願いします!

税務署の申告書作成会場は、毎年大変混み合います。コロナ感染防止の観点から、国税庁ホームページの「確定申告書等作成コーナー」を利用した自宅等での申告書の作成及び提出にご協力願います。

作成した申告書は①マイナンバーカード②マイナンバーカード読取対応スマートフォンまたはICカードリーダライタを用意すれば、「e-Tax」を利用して提出できます。
 ※①②をお持ちでない方

事前に税務署で発行するe-Tax用の「ID・パスワード」を取得していただければe-Taxをご利用できます。希望される方は、本人確認書類(運転免許証など)をお持ちの上、お近くの税務署にお越しください(土日祝除く)。

e-Tax以外の方法で申告書を提出される場合は、郵送または税務署窓口へ直接お持ちください。作成済みの申告書は、2月15日以前でも提出できます。

申請書作成はこちら→



●タックスアンサーのご案内

国税庁ホームページ「タックスアンサー」では、よくある税のご質問に対する一般的な回答を税金の種類ごとに調べることができます。確定申告書作成の参考として是非ご利用ください。

●医療費控除について

医療費控除を受けるには、「医療費控除の明細書」の添付が必要です。領収書の添付によって医療費控除を受けることができません。「医療費控除の明細書」は、国税庁HPからダウンロード可

●問合せ

<p>「確定申告書等作成コーナー」の使い方 (事前準備、送信方法、エラー解消など) ④ e-Tax・作成コーナーヘルプデスク ☎0570-01-5901(全国一律市内料金) 受付: (月)～(金) 9:00～17:00 (土)(日)(祝)及び12月29日～1月3日を除く</p>	<p>消費税の軽減税率制度 (詳しくは国税庁HP特設サイト 「消費税の軽減税率制度について」から) ④ 消費税軽減税率電話相談センター ☎0120-205-553(通話料金無料) 受付: (月)～(金) 9:00～17:00(休祝日除く)</p>	<p>マイナンバーカードをご利用になる場合の ICカードリーダライタの設定などに関する問合せ ④ マイナンバー総合フリーダイヤル ☎0120-95-0178(通話料金無料) 受付: (月)～(金) 9:30～20:00 (土)(日)(祝) 9:30～17:30</p>
<p>上記以外 ④ 富田林税務署 ☎0721-24-3281 受付: (月)～(金) (土)(日)(祝)除く ※音声案内に従い番号を選択してください。</p>		
<p>「0」確定申告に関する問合せ(確定申告電話相談センター) 「2」上記以外の問合せ(税務署職員) ※1月4日～3月15日</p>		
<p>「1」確定申告以外の一般的なご相談(電話相談センター) 「3」消費税の軽減税率制度に関するご相談(電話相談センター)</p>		

📄 主な公共施設

支 所
☎ 072-955-0583 FAX 072-930-2144 羽曳野市民会館
☎ 072-958-2311 FAX 072-958-2312 LIC はびきの(生活文化情報センター)
☎ 072-950-5500 FAX 072-950-5505 はびきのコロシアム
☎ 072-937-3123 FAX 072-937-3124 市民体育館(西浦)
☎ 072-958-2340 FAX 072-958-3614 陵南の森総合センター(老人福祉センター・公民館)
☎ 072-952-2751 FAX 072-952-1303 陵南の森生きがい情報センター (テレワークセンター)
☎ 072-931-1900 FAX 072-931-2112 MOMOプラザ
☎ 072-957-5553 FAX 072-957-5580 丹治はやプラザ
☎ 072-937-2355 FAX 072-937-2388 石川プラザ
☎ 072-950-2002 FAX 072-958-9110 保健センター(休日急病診療所)
☎ 072-956-1000 FAX 072-956-1011 人権文化センター
☎ 072-955-4556 FAX 072-955-7042 青少年児童センター
☎ 072-952-0032 FAX 072-937-8580 白鳥児童館
☎ 072-957-4900 FAX 072-957-4900 青少年センター
☎ 072-958-0050 FAX 072-956-7867 エコプラザはにふ(中央スポーツ公園)
☎ 072-959-3567 FAX 072-959-3568 時とみどりの交流館(峰塚公園管理棟)
☎ 072-942-6647 FAX 072-942-6647 道の駅 しらとりの郷・羽曳野総合棟 (休業日:休・年末年始)
☎ 072-957-6900 FAX 072-957-6910 子育て支援センターふるいち
☎ 072-958-3308 FAX 072-958-3350 子育て支援センターむかひの
☎ 090-8880-0058 FAX 072-953-6361 向野老人いこいの家
☎ 072-952-0033 FAX 072-952-0033 給食センター
☎ 072-958-2306 FAX 072-958-1082 社会福祉協議会
☎ 072-958-2315 FAX 072-958-3853 シルバー人材センター
☎ 072-936-1500 FAX 072-936-1511 柏原羽曳野藤井寺消防組合
☎ 072-958-0119 FAX 072-958-9900 羽曳野警察署
☎ 072-952-1234 FAX 072-952-2531 藤井寺保健所
☎ 072-955-4181 FAX 072-939-6479 藤井寺郵便局
☎ 072-954-2601 FAX 072-938-8591 柏羽藤環境事業組合
☎ 072-976-3333 FAX 072-976-3331 クリーンピア 21(休業日:火)
☎ 072-975-2580 FAX 072-975-2577 健康ふれあいの郷 グラウンド・ゴルフ場 (休業日:休・年末年始)
☎ 072-950-6611 FAX 072-950-3888 茶山テニスコート(土・日・祝日のみ)
☎ 072-959-8836

《市内図書館》の電話番号は、図書館だよりのページをご確認ください。

— 制度・お知らせ —

就学通知書を対象家庭に送付します(1月下旬)

4月から小・中・義務教育学校に入学するお子さんが対象です。通知書が届かない、住所異動した、国立・私立学校などに入学する、などの場合は、必ずご連絡ください。

また、「健康」や「身体」上の理由、「学校生活」上で特に配慮が必要な場合は、就学指定校変更の申し立てができます。詳しくは市ウェブサイトをご覧ください。

☎ 学校教育課 ☎ 072-947-3907(直通)

市税の電子マネー収納

昨年11月から「LINEPay・PayPay」による市市民税(普通徴収のみ)・固定資産税・軽自動車税の納付ができるようになりました。

アプリから納付書のバーコードを読み取り、チャージ残高から即時に納付ができます。コンビニや金融機関の店舗などがお近くに無くても、スマートフォンからいつでも納付できますので、ぜひご利用ください。

☎ 税務課 納税総務担当
(本館1階⑦番)



市ウェブサイト▶
QRコード

《こども課からのお知らせ》 ☎ 072-947-3836(直通) FAX 072-956-0730

【児童手当】 初めてお子さんが生まれたとき、第2子以降の出生により養育するお子さんが増えたとき、他の市町村に住所が変わったとき、公務員になったとき・公務員でなくなったときなどは、誕生日や転入した日(異動予定日)の翌日から15日以内に申請が必要です。※申請が遅れると、遅れた月分の手当を受けられません(原則)。ご注意ください。

児童の年齢	支給月額	
	(所得制限額未満)	(所得制限額以上)
0歳～3歳未満(誕生日月まで)	15,000円	児童1人あたり 月額5,000円
3歳～小学校修了前(第1子・第2子)	10,000円	
3歳～小学校修了前(第3子以降)	15,000円	
中学生(一律)	10,000円	

※出生順位の数え方は、18歳に達した日以降の最初の3月31日までのお子さんのうち最年長の子から「第1子」として数えます。

【児童扶養手当】 ひとり親で児童を監護している母・父、両親に代わって養育している方、父(母)に重度の障がいがある家庭の母(父)について、申請により所得に応じた手当(月額)が受給できます。(※受給できない場合もあります。詳細はお問い合わせください。)

	全部支給	一部支給
児童1人目	月額43,160円	月額43,150～10,180円
児童2人目	月額10,190円	月額10,180～5,100円
児童3人目以降	月額6,110円	月額1人につき6,100～3,060円

※この制度でいう「児童」とは、18歳に達する日以後の最初の3月31日までの間にある者をいいます。

※手当の月額は、「物価スライド制」の適用により変動することがあります。

支払期	支給日	対象月	支払期	支給日	対象月
1月期	1月11日	11月分～12月分	7月期	7月11日	5月分～6月分
3月期	3月11日	1月分～2月分	9月期	9月11日	7月分～8月分
5月期	5月11日	3月分～4月分	11月期	11月11日	9月分～10月分

※手当は認定されると、請求日の属する月の翌月分から支給開始となります。

※支給日が(出)日(祝)にあたる場合は、直前の金融機関が営業している日となります。

【特別児童扶養手当】 20歳未満で、精神または身体に政令で規定する障がいの状態にある児童を監護している父母、または父母に代わって児童を養育している方が受給できます。ただし、児童が障がいを支給事由とする公的年金を受給、児童福祉施設等に入所しているときは受給できません。

支給月額	(1級) 52,500円	(2級) 34,970円
------	--------------	--------------

※手当の月額は、「物価スライド制」の適用により変動することがあります。

≪市民課からのお知らせ≫

【日曜窓口】マイナンバーカードの受け取り、電子証明書更新手続き

とき 1月10日(日)、24日(日) 9:00～12:00

場所 ①市民課(市役所本館1階2番窓口) ②支所
※受取場所は交付通知書(はがき)をご確認ください。

＜マイナンバーカードの受け取り＞	
持物	・交付通知書(はがき) ・通知カード ・印鑑 ・本人確認書類★ ・住民基本台帳カード(お持ちの方) ★運転免許証などの顔写真付きの書類なら1点。それ以外の書類は2点以上
＜マイナンバーカードの電子証明書更新手続き＞	
持物	・マイナンバーカード ・更新通知書

※上記以外の業務は行いません。 ※原則ご本人様が受け取り者です。
※必要書類に不足があると受け取ることができません。
※日曜窓口は混雑し、長時間お待ちいただくことが予想されます。
ご迷惑をおかけしますがご理解をお願いします。
問 市民課 ☎ 072-958-1111 内線 1670 / 支所 ☎ 072-955-0583

マイナンバーカード(顔写真付き)出張申請サポート

市職員が下記の施設で、写真撮影から申請までのサポートを行います。
※新型コロナウイルス感染症拡大防止のため、施設が閉館している場合は中止

とき	1月 8日(金) 10:00～16:00 市役所本館1階市民課前 1月19日(火) 10:00～16:00 はびきのコロセアム2階 会議室
持物	・本人確認書類(免許証、健康保険証など) ・個人番号カード交付申請書 兼 電子証明書発行申請書(自宅に送付された通知カードに附属していた申請書部分 ※無ければ市役所、支所で再発行が可能です。)

問 市民課

≪高年介護課からのお知らせ≫

介護保険料収納済通知書を送付(1月下旬)

令和2年中に納めた介護保険料額を対象者に送付します。

対象	・普通徴収(納付書または口座振替)により納付した方 ・非課税年金(遺族・障害年金)から特別徴収により納付した方
----	--

※老齢(退職)年金から特別徴収により納入した保険料額は各年金保険者から送付される「公的年金等の源泉徴収票」でご確認ください。
問 高年介護課 介護保険担当

おむつ代(高齢者)の医療費控除

おむつ代の医療費控除を受ける方は、かかりつけ医師の証明書が必要ですが、次の要件をすべて満たす方は、高年介護課で証明書を無料発行できる場合があります。

【要件】・要介護認定を受けており、おむつ代の医療費控除を受けるのが2年目以降の方
・主治医意見書の記載内容において、寝たきり状態かつ治療上おむつの使用が必要であると認められる方。

高齢者に所得税・地方税法上の障害者控除対象者認定書を交付

65歳以上で身体や精神に障害があり、要介護認定を受けている方で、所定の基準を満たされた方に、所得税や市・府民税の障害者控除を受けられる際に必要な障害者控除対象者認定書(無料)を交付します。

問 高年介護課 認定担当 ☎ 072-947-3821(直通) FAX 072-950-2536

≪税務課からのお知らせ≫

償却資産の申告(令和3年度)

【申告書提出期限:令和3年2月1日(月)】

償却資産は、固定資産税の課税対象です。法人または個人事業主は、資産の多少、休・廃業の場合にかかわらず、毎年1月1日の資産状況の申告をおこなってください。※令和3年1月1日現在、市内に所有する償却資産(所有していない場合は「該当資産なし」の旨)を申告してください。

【償却資産】法人または個人が、事業や営業のために所有する機械、装置、車両、運搬具、工具、器具、太陽光発電設備、備品など
※申告書が届かない場合や、初めて申告する場合は、ご連絡下さい。申告書類を送付します。
※eLTAX(電子申告)の利用も可能です。詳しくは「eLTAX 地方税ポータルシステム」でご確認ください。
※マイナンバー制度に伴い、「個人番号又は法人番号」の記載が必要となります。

問 税務課 固定資産税担当(本館1階⑩窓口)

≪保険年金課からのお知らせ≫

国民健康保険料賦課決定のための収入申告

【期限内の収入申告にご協力ください】

国保加入者のうち無収入の方や学生を含め、19歳以上(1月1日現在)の方が1人でも税申告がない場合、未申告世帯として扱われ低所得世帯に対する保険料の軽減が受けられない場合があります。

なお税法上の申告義務がない方については、保険年金課窓口にて「国民健康保険料に関する簡易申告書」も受付可能です。ご希望の場合は、通常の収入申告と同様に、毎年3月中頃までにお問い合わせください。

問 保険年金課 資格賦課担当

国民健康保険料・後期高齢者医療保険料の収納額のご案内を送付(1月下旬)

令和2年1月～12月までに納付された保険料収納額のご案内を1月下旬にそれぞれ送付します。

問 保険年金課 収納担当

**【柏原羽曳野藤井寺消防組合】
令和3・4年度分入札参加資格審査
(申請用紙の配布・受付)**

物品の買入れ等業務
買入れ、製造、売払い
賃貸借、役務の提供 (検診、保守、調査、コンサル等)
ビル環境衛生管理等業務
ビル環境衛生管理業務(庁舎清掃等)
その他建物管理業務(浄化槽清掃等)

申込・問 申請書をウェブサイトからダウンロードし、1月12日(火)～29日(金)の期間に郵送(簡易書留などの記録が残る方法)または宅配便で送付。
※締切日消印有効
※文房具など入札に付さない少額の購入などについても、申請書の提出が必要となります。

【入札参加資格の有効期間】(2年間)
令和3年4月1日～令和5年3月31日
〒583-0015 藤井寺市青山3-613-8 柏原羽曳野藤井寺消防組合消防本部(3階) 総務課 企画財政係
☎ 072-958-9926 (直通)
FAX 072-958-9900

犬や猫を飼われている方へ

ルールを守って、最後まで愛情をもって飼いましょう。

(犬の飼い主の方へお願い)

- 鳴き声などで人に迷惑が掛からないようにしつけをしっかりとしましょう。
- 散歩(運動)をするときは、必ず丈夫な綱やリードを犬に着けて、十分制御できる人が持ちましょう。
- フンは持ち帰るなど飼い主が責任をもって処理しましょう。
- 他人の迷惑となる場所で尿をさせるのは止め、迷惑とならない場所で尿をさせる際も、ペットボトルの水を用意しておき、流すようにしましょう。

(猫の飼い主の方へお願い)

- フン、尿は自宅の決まった場所でさせるよう室内で飼いましょう。
- 屋外で飼育すると、感染症にかかったり交通事故にあたりします。また、不妊去勢手術をしないで外飼いすると、所有者のいない猫を増やすこととなります。

問 環境衛生課

大阪府動物愛護管理センター ☎ 072-958-8212
・飼い犬が人を咬んだとき
・動物の譲渡、ペットの引取相談
・犬や猫に関する相談
・適正飼養の普及啓発 など

— 募集 —

介護サービス相談員になりませんか

定期的に介護保険施設などを訪ねて、利用者の話し相手となり、利用者との“橋渡し役”をする市の委嘱を受けた市民ボランティアです。

定員 7人程度 **対象** 次のすべてを満たす方 ①事業に理解があり、週1回程度活動が可能なる方、②市内在住の40歳以上の市民、③介護サービス事業所に従事していない方 **申込・問** 1月29日(金)までに、地域包括支援課へ申込。

☎ 072-947-3822 (直通)
※詳細はウェブサイトをご覧ください。

農研クラブ貸(体験) 農園利用者募集

古市(古市2-219-2)6区画程度	野々上(野々上3-12)9区画程度	高鷲(高鷲7-49-1)3区画程度
恵我之荘A(南恵我之荘5-720)2区画程度	恵我之荘B(南恵我之荘5-715)1区画程度	

期間 23カ月(3月1日～令和5年1月31日)

¥ 6,000円～9,000円(区画による) 利用期間(23カ月) 分一括払い

対象 市内在住で、同一世帯に農研クラブの貸農園を利用していない方。※同一世帯で1人の申込 **申込・問** はがきに住所、氏名、電話番号、希望農園(1農園のみ)を明記。〒583-8585 誉田4-1-1 産業振興課内農研クラブ事務局宛(1月18日(月)消印有効) ※応募多数の場合は抽選(日時、場所は後日郵送にて通知)

NHK「ラジオ深夜便のつどい」観覧者募集

※今後の新型コロナウイルスの感染状況によっては、

公演の中止や内容を変更させていただく場合があります。

とき 令和3年1月30日(土) 13:30～16:00 (開場 13:00)

場所 LIC はびきの ホールM



申込 郵便往復はがき(私製を除く)に以下を記入して申込【令和3年1月8日(金)必着】

第1部「明日へのことば講演会」講師：サキタハヂメ(作曲家・のこぎり奏者)
第2部「アンカーを囲むつどい」出演：中村宏アンカー、住田功一アンカー 他

ラジオ深夜便のつどい



市ウェブサイト
QRコード

往信用(表)	返信用(裏)	●応募多数の場合は、抽選の上、当選の方には希望人数(2人まで)で入場可能な入場整理券(事前座席指定)を、落選の方には落選通知をお送りします。(いずれも1月20日頃発送予定) ●ご応募の際にいただいた情報は、抽選結果のご連絡の他、NHKでは受信契約者情報との照合、受信料のお願いに使用させていただきます。 ●新型コロナウイルス感染症拡大防止のため、保健所など公的機関へ情報を提供することがあります。
 583-8585 羽曳野市役所 政策推進課 「深夜便のつどい」係	※ 注意 ※ 何も書かないでください。 (抽選結果を印刷して返送します。)	
返信用(表)	往信用(裏)	詳細は市ウェブサイトまたは担当まで 【あて先：583-8585 羽曳野市役所 政策推進課「深夜便のつどい」係】 問 (市役所) 政策推進課 ☎ 072-947-3801 (平日(月)～(金) 9:00～17:30) NHK 大阪放送局 ☎ 06-6941-0431 (平日(月)～(金) 10:00～18:00)
 郵便番号 住所 氏名	①郵便番号 ②住所 ③氏名 ④電話番号 ⑤観覧希望人数(2人まで)	

市役所本庁及び支所日宿直員（会計年度任用職員）の特定業務職員募集

平日（開庁日）の業務時間外および休日（閉庁日）の来庁者の応接、電話の対応、戸籍の受付、埋火葬の許可、非常事態が発生した時の緊急連絡対応など。

	本庁	支所
定員	1人(予定)	3人(予定)
勤務時間	平日(開庁日) 17:30～翌朝 9:00 休日(閉庁日) 9:00～翌朝 9:00 ※休憩および仮眠時間あり	平日(開庁日) 16:30～24:00 休日(閉庁日) 9:00～24:00 ※休憩時間あり
報酬	月額 154,800円	月額 104,400円

対象 不問 ※性別、国籍問わず。詳細は募集要領または市ウェブサイトを参照。

期間 令和3年4月1日～令和4年3月31日 ※社会保険あり。交通費支給（上限および支給条件あり）。その他勤務に応じて加算報酬あり。

休暇 年次有給休暇、病気休暇など

他 研修期間（1か月程度）あり。研修中は社会保険の適用はなく、時給971円。

申込 1月12日(火)～26日(火)直接電話で問合せの上、履歴書(写真貼付要)を持参。

問 管財用地課 総務・施設担当

自衛官等募集 問 自衛隊大阪地方協力本部 富田林地域事務所 ☎ 0721-24-3799

予備自衛官（一般・技能）	自衛官候補生（任期制自衛官）
資格 【一般】日本国籍を有する18歳以上34歳未満 【技能】日本国籍を有する18歳以上で国家免許資格等を有する者（資格により53歳～55歳未満の者）	資格 ・日本国籍を有する者 ・採用予定月の1日現在、18歳以上33歳未満の者
受付 1月6日～4月9日	受付 通年
試験 4月17日～21日のうち1日	試験 受付時にお知らせ

羽曳野市緑の少年団 ～団員募集～

緑を愛し、守り、育てる心を養うことを目的に活動する子ども達の団体です。<活動内容>みどりにふれあう活動、キャンプ、駅前花いっぱい活動、ふれあい学習活動など

対象 市在住の小学3年生～中学3年生（令和3年4月現在）

申込 3月12日(金)まで 問 道路公園課 みどり推進室 ☎ 072-947-3707(直通)

～緑の少年団（活動の様子）～



▲駅前花いっぱい活動 ▲おおさか「山の日」の活動 ▲ネイチャーゲーム



「第72回全国植樹祭しが2022」の開催に向けた、こども水源の森サミットリモート交流会～リモートで市の紹介やクイズなど、他府県の少年団と交流し、親睦を深めました。～

◀パブリックコメント募集▶

「第8期羽曳野市高齢者いきいき計画」

計画素案に対し、市民の皆様からのご意見を募集します。

対象 ①市内在住・在勤・在学の方、②市内の事業者・法人・その他の団体

【計画素案の公開場所】

市役所（高年介護課・情報公開コーナー）、支所、各市立図書館、または市ウェブサイトで閲覧できます。

【ご意見等の提出方法】

氏名、住所、年齢、電話番号を明記の上、郵送、FAX、メール、持参のいずれかで提出ください。【1月25日(月)締切】※匿名または電話による意見は受け付けできません。

〒583-8585 萱田 4-1-1 高年介護課総務担当

問 高年介護課（別館1階①窓口）

☎ 072-947-3827（直通）

FAX 072-950-2536

メール kounenkaigo@city.habikino.lg.jp

「羽曳野市国土強靱化地域計画（案）」

計画策定にあたり、1月中旬より意見募集を実施しますので、ご協力よろしくお願いいたします。詳細はウェブサイトかお問い合わせください。

問 防災企画課（別館3階）

寒い冬 水道管も凍ります

～水道管にも冬支度を！～

屋外で水道管が露出している、北向き、風当たりが強い場所などでは、水道管の凍結や破裂にご注意ください。

●予防…保温材（発泡スチロール製）や布を巻き、濡れないようにビニール袋などをかぶせる。※浴槽などに少しずつ水を出しておくことなど

●凍結したら…凍結部分にタオルをかぶせ、ゆっくりとぬるま湯をかける。※破裂するので、熱湯は絶対にかけないでください。

●破裂したら…水道メータ横の止水栓を閉め、すぐに水道局までご連絡ください。

問 水道局



- 催し -

【陵南の森老人福祉センター登録クラブ】

【書道クラブ】 無料体験会

氏名・住所、写経など基本の練習

【とき】 1月6日(木) 10:00～12:00

【場所】 陵南の森老人福祉センター1階第1会議室

【対象】 羽曳野市在住の60歳以上の方

【問】 同クラブ(堂後) ☎ 072-953-6660

第27回羽曳野市なかよし作品展

市内学校の支援学級に在籍する児童・生徒の作品を展示

【とき】 1月13日(木)～15日(金) 9:00～

17:30(最終日15:00まで) 【場所】 市役所1階コミュニティスクエア&ホール

【問】 学校教育課 ☎ 072-947-3908(直通)

アニメ「めぐみ」・拉致被害者御家族ビデオメッセージ上映会

【とき】 1月30日(土) 14:30～16:00

【場所】 豊中市立ローズ文化ホール(豊中市野田町4-1)

※詳しくはお問い合わせください。

【問】 大阪府府民文化部人権局人権企画課 ☎ 06-6210-9280

第11回南河内のつどい

【コロナ禍と市民公益活動】

【とき】 1月30日(土) 13:00～15:30(開

場12:30) 【場所】 Zoomまたは大阪大谷大学ハルカスキャンパス

【対象】 市民活動に興味のある方、活動をされている方

【定員】 Zoom20人・来場10人

【申込】 【Zoom】 申込フォーム (<https://forms.gle/3Cenb2pkmHrFmzq97>) に申込。【会場来所】 市民協働ふれあい課に相談。

※本紙掲載の講座や催しなどは、新型コロナウイルス感染症の拡大状況などにより、内容の変更や、延期・中止の可能性があります。詳しくはお問い合わせください。

【NPO法人フィールドミュージアムトーク史遊会主催】

月例見学会「古市古墳群の中の白鳥3陵+1陵を検証する」

江戸時代の国学者は如何にして日本武尊陵を探し求めたかを民間伝承とともに考える旅にご一緒に出かけてみませんか。

【とき】 1月23日(土) 10:00 集合(古市駅東広場) ※少雨決行・事前申込不要・昼食持参 ¥ 200円(資料代等) <コース(約7.5km): 古市駅～白鳥神社古墳～白鳥陵古墳～峯ヶ塚古墳(昼食)～仁賢天皇陵古墳～仲哀天皇陵古墳～葛井寺～津堂城山古墳～善光寺～藤井寺駅(解散 15:30 予定) >

※自転車での参加はご遠慮願います。

※参加される場合は、事前の体温確認など十分な体調管理のうえ、無理をなさらずマスク着用をお願いします。

【問】 NPO 法人フィールドミュージアムトーク史遊会 事務局(至田)

携帯 090-3825-6412 メール shiday@maia.eonet.ne.jp

史遊会会員募集～とにかく郷土歴史などに興味のある方を若干名募集～

羽曳野市を中心とした南河内地域に残る古市古墳群や神社仏閣などの歴史的資産や遺産について共に学び、共に訪れ、会員となって一緒に皆さんで楽しい時間を過ごしてみませんか。※会費月500円(年間6,000円)

【羽曳野市観光協会・羽曳野まち歩きガイドの会主催】

羽曳野まち歩きガイドの会 歴史遺産イベント

【古市古墳群の謎】 ①最古の古墳 津堂城山古墳

【とき】 1月23日(土) 13:00 集合(近鉄「藤井寺駅」北側ロータリー)

<コース: 藤井寺駅～雄略天皇陵～津堂城山古墳～葛井寺～アイセルシユラホール～藤井寺駅> 聖徳太子没1400年を記して「王陵の谷」を巡る

【とき】 2月21日(日) 13:00 集合(近鉄「喜志駅」東ロータリーバス停)

<コース: 喜志駅～(バス乗車)～叡福寺～用明天皇陵～敏達天皇陵～推古天皇陵～孝徳天皇陵～喜志駅または上ノ太子駅>

【定員】 30人(先着順) 【¥】 運営協力費200円 【申込・問】 同会(細見) 携帯 080-5328-1137 メール k.hosomi.11373@onyx.ocn.ne.jp

大阪府立近つ飛鳥博物館(1月)冬季特別陳列「南河内の古代寺院と造営氏族」

【とき】 1月23日(土)～3月28日(日) 10:00～17:00(入館は16:30まで、※月を除く)

【場所】 大阪府立近つ飛鳥博物館 特別展示室 【¥】 一般310円[250円]、高校・大学生、65歳以上210円[170円]、中学生以下・障害者手帳をお持ちの方(介助者1人含む)無料([]内は20人以上の団体料金) 【申込】 展示室入館は申込不要。講座などの催しは往復はがきで申込。詳細は当館ウェブサイトまたはお問い合わせください。

【問】 大阪府立近つ飛鳥博物館大阪府南河内郡河南町大字東山299番地

☎ 0721-93-8321 FAX0721-93-8325

ー 講座 ー

はびきの中学生 study-O
- 1月の日程 -

・東教室(市役所会議室)
・西教室(あいあいハウス[支所北隣])
9日(土)・10日(日)・23日(土)・24日(日)
午前クラス 9:30～12:30
午後クラス 13:30～16:30

対象 中学生
(市内在住・在学)



¥ 無料

※随時受付中!

詳しくは市ウェブサイトまたは担当まで。

《大学生サポートスタッフ募集中!》

問 政策推進課 特命プロジェクトチーム

【陵南の森公民館登録グループ体験会】

豚まん講習会

～野菜いっぱい豚まんを手作りしませんか～

とき 2月10日(火) 10:00～12:00

場所 陵南の森公民館 2階 料理実習室

対象 市内在住・在勤・在学の方

定員 10人(先着順) ¥ 500円

持物 エプロン、三角巾、マスク、水筒、タッパー

申込・問 10日(日)～2月8日(月)※受付時に氏名、住所、電話番号、年齢が必要。

大阪友の会 古市方面(園田)

☎ 090-6917-2035

【介護予防できらきらシニア】

熱年元気教室～骨粗鬆症予防コース～

とき 1月26日(火) 14:15～15:45頃
※新型コロナウイルス感染症の感染状況などにより、中止・延期する場合があります。

場所 高年生きがいサロン 5号館

対象 65歳以上の市民

定員 15人程度(先着順)

持物 筆記用具、飲み物、マスク
眼鏡(必要な方)

申込 5日(火) 9:00～地域包括支援課の窓口、または電話で各教室の締切日までに申込。

問 地域包括支援課

☎ 072-947-3822(直通)

創業セミナー(令和2年度第4回)

受講するとさまざまな優遇制度を受けられます。市内で創業をお考えの方は、ぜひご参加ください。

対象 羽曳野市内で創業を考えている方

1日目 1月18日(月) 18:00～20:00

2日目 1月25日(月) 18:00～20:00

3日目 2月 8日(月) 18:00～20:00

4日目 2月15日(月) 18:00～20:00

場所 LIC はびきの3階 視聴覚室

定員 20人 ¥ 無料

申込 羽曳野市商工会

☎ 072-958-2331 FAX 072-956-1950

問 産業振興課

羽曳野市地域しごと支援事業

～登録販売者講座 受講生募集中!～
薬局で働きたい方、新しいことにチャレンジしたい方、この機会にぜひ勉強を始めてみませんか。

とき 2月15日(月)・18日(火)・22日(木)・25日(金)・3月1日(月)・4日(火)(全6回)
10:00～15:00(休憩60分)

場所 LIC はびきの2階 中会議室B

対象 次の全てを満たす方①市内在住
②登録販売者の資格や知識を生かした就職を希望する方③全日程に出席できる方※学生、新卒者、現在働いている方(正社員・自営業者)、就職意思のない方は対象外 定員 20人(応募多数の場合抽選) 申込・問 2月1日(月)必着。詳細は、市役所その他市内公共施設に備え付けのチラシまたはウェブサイトをご覧ください。

〒583-8585 誉田 4-1-1
産業振興課 FAX 072-950-2055

☎ 072-958-1111 内線 2751



市民会館教室 ☎ 072-958-2311 	丹治はやプラザ教室 ☎ 072-937-2355 	石川プラザ教室 ☎ 072-950-2002 	MOMOプラザ教室 ☎ 072-957-5553
歌声くらぶ/ピラティス 太極拳教室/料理教室 フラワーアレンジメント教室 歌声コンサート in 市民ホール 2月21日(日) 14:00(開場 13:30) ¥ 1,200円(前売り 1,000円)	歌声くらぶ/太極拳教室 民踊教室 リフレッシュヨガ教室 女性のための瞑想・癒しヨガ教室 はじめてのフラダンス教室	歌声くらぶ/健康・美人大学 土曜ベーシックヨガ教室 やさしいヨガ教室/ママヨガ教室 フラダンス教室 ゆう～遊太極拳教室 背骨コンディショニング	ベビーダンス教室/和装教室 キッズ☆ベビーダンス教室 リフレッシュヨガ教室 ベーシックヨガ教室 ストレッチヨガ教室 簡単おうちパン教室

※新型コロナウイルス感染症の感染状況などにより、催物・教室などを中止・変更する場合があります。

○申込みは直接、窓口まで。詳細はウェブサイトまたはお問い合わせください。

はびきの市民大学 ☎ 072-950-5503 FAX 072-950-5650 ○申込: 来館・電話・FAXのいずれか。※先着順。 ○対象: 市内外を問いません。 ○場所: LIC はびきの内施設 ○その他講座の詳細は市民大学ウェブサイトをご覧ください。	
<聴講生募集> 申込は講義前日まで ¥ 800円(当日支払)	社会の中の音楽家たち～フランス革命から普仏戦争まで～【大阪音楽大学提携講座】 とき 6日・13日・20日(火) 13:00～14:30 JAPANSTUDY「世界に誇れる日本料理」「日本の食文化」 とき 7日(火) 10:30～12:00 異国の文化との歴史的な邂逅(であい)【学長企画講座】 とき 9日(土)・16日(土) 10:30～12:00 免疫力アップで新型コロナウイルスと共存 とき 14日・21日・28日(火) 13:00～14:30 新しい時代に持続可能な文化をさぐる【学長企画講座】 とき 30日(日) 10:30～12:00 『平家物語』の人間像 - 木曾義仲の物語 - とき 10日・24日・31日(日) 15:00～16:30 地域の変化とこれからの観光 とき 23日・30日(日) 13:00～14:30
ESDの基本的な考え方を学びましょう とき 9日・23日(日) 15:00～16:30 申込 講義前日まで ¥ 無料	

※新型コロナウイルス感染症の感染状況により、中止・変更する場合があります。

白鳥児童館だより (1月)

翠鳥園 2-9-101 ☎・FAX 072-957-4900

【利用時間】(月)~(土) 10:00~12:00 / 13:00~17:00 ※(日)祝除く

対象 小学生・保護者同伴の乳幼児

申込 電話受付 9:00 ~

わくわく子育て広場 <小麦粉ねんどであそぼう! > とき 25日(月) 10:30 ~ 11:30
将棋であそぼう とき 13日(水) 15:30 ~ 16:30
絵本のへや (絵本・紙芝居など) とき 18日(月)・28日(木) 10:30 ~ 11:30
みんなで遊ぼう水曜日 <こま回し大会> とき 20日(水) 15:00 ~ 16:00

※内容は変更や中止になる場合があります。

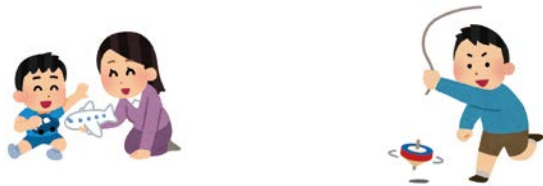

青少年児童センターだより (1月)

向野 3-1-33 ☎ 072-952-0032 FAX 072-937-8580

[一般開放] (月)~(金) 13:00 ~ 17:00 ・(土) 9:00 ~ 17:00 ※(日)祝除く

申込 電話・窓口 (定員のある事業は4日(月)から申込受付)

子ども広場「将棋教室」 ~初めての人・興味を持った人は、気軽にご参加ください~ とき 9日・16日・23日(土) 15:00 ~ 16:00 ※日程変更の場合あり 対象 おおむね小学1~6年生
おもしろ教室「フェイスシールド」 ~クリアホルダーをベースにオリジナルのフェイスシールドを作ります~ とき 23日(土) 10:00 ~ 11:30 対象 幼児と小学生(小学1年生まで保護者同伴) 定員 15人(先着順) 持物 はさみ
子育てセミナー「親子体操」~親子で楽しく体を動かそう~ ※初めての方は電話で事前登録が必要 とき 16日(土) 10:00 ~ 11:30 場所 同センター体育館 持物 体育館シューズ(親子とも) 対象 3~4歳が対象ですがどなたでも可

※詳細はお問い合わせください。

パソコン講座 「パワーポイント入門」

とき ① 2月4日(木)

パワーポイント 2019 の基礎と設定

② 2月11日(木) プレゼン資料の作成

③ 2月18日(木) プレゼンの設定

①~③ 13:30 ~ 16:00

場所 市民会館 2階 会議室
(変更の場合あり)

対象 20歳以上の初心者

定員 12人(多数の場合抽選)

¥ 1,300円(3回分・テキスト代込)

他 Windows10 使用

申込 はがき [郵便番号・住所・氏名(ふりがな)・電話番号(必須)を明記]
1月15日(金)必着

〒583-8585 羽曳野市社会福祉協議会 気付、羽曳野ITサポート会宛。

※ウェブサイトから申込可。

問 羽曳野ITサポート会(本田)

☎ 072-939-3733

携帯 090-5169-9031

パソコン・スマホ個別指導 110番

とき ① 12日・19日(火)

10:00 / 11:00 / 13:30 / 14:30 / 15:40

② 15日・22日(金) 10:00 / 11:00

場所 LIC はびきの3階 小会議室

¥ 1時間 1,200円

他 タブレットの質問可。
各機器レンタル可(要予約)

申込・問 電話申込(先着順)

パソコンサークルステップ(山田)

携帯 090-6608-5799



はびきのおもちゃ病院

壊れたおもちゃ修理します。お気軽に持って来てください。

とき 1月10日(日) 9:00 ~ 12:00

場所 市役所別館 2階

¥ 部品交換の場合は実費負担

問 羽曳野市社会福祉協議会

☎ 072-958-2315 (平日のみ)

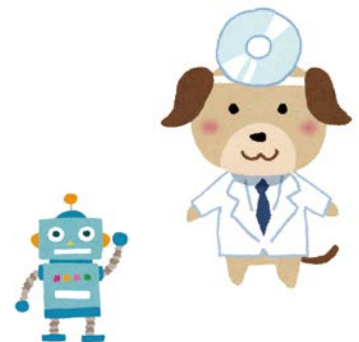

ー スポーツ ー

学校開放利用登録(市立小・中学校施設)

学校の活動に支障のない範囲で市立小・中学校の施設を利用できます。(事前登録が必要)

対象 代表者が市内在住の成人で、市内在住・在勤・在学者が10人以上で構成された団体

期間 令和3年4月～令和4年3月

他 ●登録のない団体は1年間学校施設の利用はできません。●年度途中の登録はできません。●1団体につき利用できる学校は1校のみです。●学校によって利用可能な種目および施設が異なります。●登録した学校は変更できません。●2月頃に説明会を開催する予定です。利用登録される団体は必ず参加してください。

申込・問 令和3年1月4日(月)～18日(月)までに所定の申込書に記入、スポーツ振興課へ提出ください。(郵送可、到着連絡必須、FAX不可、締切日厳守) ※申込書はスポーツ振興課、はびきのコロセアム、市民体育館にて配布。(ウェブサイトからもダウンロード可) ※詳細はスポーツ振興課までお問い合わせください。

市民総合体育大会バスケットボールの部(一般)

とき 3月14日・21日(日) 9:00～

場所 はびきのコロセアム

部門 男子の部・女子の部

対象 市内在住・在学の者、または主管団体が認める者 **申込** 2月26日(金)までに、スポーツ振興課・はびきのコロセアム・市民体育館へ申込。

問 スポーツ振興課

冬期バドミントン教室

羽曳野市体育協会バドミントン連盟 主催

とき 1月18日～3月15日(月) 9:00～12:00(全9回)

場所 市民体育館(西浦)

対象 一般女性(初心者・初級者)

¥ 9回 5,500円(保険料込)

申込 1月14日(休) 9:30～10:00 市民体育館ロビーにて

※参加費と印鑑を持参してください

問 羽曳野市体育協会バドミントン連盟 携帯 090-4298-6760(藤本)

種目別ニュースポーツのつどいを開催!

羽曳野市スポーツ推進委員協議会 主催

種目 カローリング・ファミリーバドミントン・バウンスポール・わなげ等

【参加無料】上ばき持参 **とき** 1月16日(土) 9:30～11:30 都合のよい時間にお越しください。

場所 はびきのコロセアム(サブアリーナ) ※新型コロナウイルス感染症拡大防止のため、検温等を行います。ご協力ください。

問 スポーツ振興課

☎ 072-958-1111 内線 4412

第42回市民総合体育大会 結果【11月開催分入賞者(敬称略)】

種目	部門	優勝	準優勝	第3位	第3位
卓球(個人)	高校・一般男子	犬居 陸	柳本 信也	岩井 宏泰	田中 祐之
	高校・一般女子	三宅 佑香	下村 未優	柳本 芽伽	滝谷 叶悠
卓球(団体)	高校・一般男子	東 千晶 久島 海斗	犬居 陸 乾 幸人	駒井 政彦 田中 祐之	小田島 大地 柳本 宗祐
	高校・一般女子	下村 未優 滝谷 叶悠	榎谷 涼音 柳本 芽伽	関 美代子 荒畑 尚美	—
バドミントン(ダブルス)	一般男子Ⅰ部	水戸 勇樹 米田 雅希	泉 武志 安藤 稜哉	—	—
	一般男子Ⅱ部	湊 優希 橋谷 駿治	—	—	—

駒ヶ谷テニスコート(SSKテニススクール) 【申込・問】 ☎ 072-957-5963

※詳細はウェブサイトを検索またはお問い合わせください。

ジュニアテニスクリニック&ジュニアマッチ練習会のご案内

とき 毎週(土)【テニスクリニック】9:00～11:00 【マッチ練習会】13:00～17:00 ※雨天中止(開始1時間前に決定) ※場合により中止する週があります。

対象 自身で試合を行える方 **定員** 各8人 ※最低開催人数3人

¥ 【テニスクリニック】一般3,000円・在籍2,000円 【マッチ練習会】一般3,000円・在籍2,000円 【クリニック・マッチ練習セット】一般5,000円・在籍3,000円(税込)

申込・問 各開催日1週間前までに、電話申込。※申込後のキャンセル不可。

はびきのコロセアム教室参加者募集 【申込・問】 はびきのコロセアム ☎ 072-937-3123

※詳細はウェブサイトをご覧ください。

大阪エヴェッサチアダンススクール **とき** 2月1日・8日・15日・22日(月)【キッズ4歳～年長】17:00～18:00【ジュニア①小学1～3年生】18:15～19:15【ジュニア②小学4年～中学生】19:30～20:30 **場所** コロセアム **定員** 若干名(市外可)

¥ 4回 6,600円(保険料含む) **持物** 運動できる服装・上靴・飲み物・着替え

申込 1月25日(月)9:00～ 電話申込不可、代理可、申込時に参加費持参。

第12回羽曳野市長杯グラウンド・ゴルフ大会結果

(11月14日(出)健康ふれあいの郷グラウンド・ゴルフ場)

	団体	個人
優勝	南大阪 G&G 〈B〉 (233)	衣川 武和 (53)
準優勝	南大阪 G&G 〈A〉 (240)	利根 和世 (53)
第3位	陵南の森 G/G 愛好会 A (241)	三原 宰久行 (53)

[敬称略・数字は合計打数]



(団体)



(個人)

2020年度秋季グラウンド・ゴルフ交歓大会結果

(11月10日(火)グレイプヒルススポーツ公園)

【総合優勝】堀江 清司 (48) [敬称略・数字は合計打数]

	男性の部	女性の部
優勝	堀江 清司 (48)	浅川 京子 (52)
準優勝	松島 和男 (52)	杉野 美智子 (53)
第3位	西本 金福 (52)	刀根 夕子 (54)
第4位	長久 皓士 (52)	利根 和世 (55)
第5位	藤田 雅男 (54)	辻本 洋子 (55)

羽曳野市軟式野球連盟令和2年度支部長杯大会結果

【Bクラス】(優勝) ザ・ヴィーナス (準優勝) 羽曳野市役所野球部

【Cクラス】(優勝) ヒサマツHDメビウス (準優勝) フジサンズ

「安まちメール」登録はお済みですか？

ひったくりや、路上強盗、こどもに対する声かけ等事案、特殊詐欺等情報、重大事件などの「犯罪発生情報」とその被害を防止するための「防犯対策情報」を、警察署からリアルタイムにお知らせする情報提供サービスです。

登録はこちらのQRコードから！→



1月10日は「110番の日」～110番通報の正しい利用をお願いします。～

通報の6つのポイント

- ①どんな事件・事故か
- ②どこで
- ③いつごろ
- ④犯人の特徴は
- ⑤今どうなっているか
- ⑥通報者の名前・住所・電話番号



- 通報時、現在地が分からない場合は、道路標識に貼られている水色シールの番号（上3桁・下6桁）を伝えてください。
- 緊急でない相談・要望等については、警察相談電話「#9110」を利用してください。

●社会福祉協議会●

総合福祉センター(市役所別館)1階⑦番 ☎072-958-2315 FAX072-958-3853
http://www.hasyakyo.net/ Eメール:hasyakyo@alpha.ocn.ne.jp

愛の献血にご協力を♥(400ml 限定) [受付時間] 10:00～16:30

■1月26日(火) 羽曳野市役所 [共催] 羽曳野ロータリークラブ

■2月5日(金) LIC はびきの [共催] 羽曳野ライオンズクラブ

☆献血カードをお持ちの方は、『献血方法別の次回献血可能日』をご確認ください。

※本人確認のため、身分証明書の提示をお願いする場合があります。

ボランティアグループ カトレア ボランティア募集

[活動日時] 随時 [活動場所] 羽曳野市社会福祉協議会ボランティアセンター

[対象] 羽曳野市内でボランティア活動ができ、車の運転ができる方。

[問合せ] 羽曳野市福祉協議会 ☎072-958-2315

「ベビっこひろば」コーナー遊びやお正月遊びの製作を予定しています。

[とき] 1月14日(木) 10:00～11:00 [対象] 地域の親子 ☆要予約

[場所] ベビーハウス社協 2階なかよしひろば

[問合せ] ベビーハウス社協 ☎072-930-0240

＼善意のご寄付ありがとうございます！

四ツ葉のクローバー	涌元順子	¥2,000
有限会社小林エンジニアリング		¥10,000
小林 嗣浩		¥10,000
羽曳が丘詠歌講		¥11,169
コスモス		¥30,000
匿名		¥2,000
匿名		¥2,000
浅田 照次		¥20,000
浅田 悦弘		¥10,000
服部 品子		¥3,000
羽曳野市環境衛生事業協同組合		¥30,000
(令和2年11月 敬称略)		

公益社団法人

羽曳野市シルバー人材センター

野々上 4-5-12 ☎072-936-1500 FAX 072-936-1511

http://habikinosc.ec-net.jp Eメール:habisl@silver.ocn.ne.jp

■シルバー会員募集中

[資格] ●市内在住の60歳以上の健康で働く意欲のある方

●事業趣旨に賛同していただける方

[入会方法] 入会説明会の参加(必須)後、申込書類を期日までに提出してください。その際、年会費(※)2,000円が必要です。理事長の承認後、会員登録完了です。

※今年度の年会費は令和2年4月分から令和3年3月分までです。(入会した日から1年分ではありません。)

[入会説明会] 事業説明、入会手続きの案内など

<市役所別館2階 研修室> 1月19日(火)・2月9日(火) 13:30～

<シルバーワークプラザ3階研修室> 1月15日(金)・2月19日(金) 13:30～

※参加される方は、必ずマスク着用をお願いします。

※感染拡大防止のため人数制限する場合があります。

※出張での入会説明も実施していますので、お問い合わせください。

手作り布マスク販売中【300円】

- ・シルバー人材センター事務所
- ・自転車修理店「ちゃりんこ」



■PPバンド籠作りを開催します!参加費無料!女性限定!

段ボールの梱包などに使われる丈夫なPPバンド。水に強く、通気性も良いので小物入れに最適です。

【とき】2月8日(月) 14:00～ ※定員20人

【持物】洗濯バサミ(4個)・ハサミなど

【場所】羽曳野市シルバーワークプラザ3階

【申込】必ず電話でお申し込みください。

(29日(金) 17:00まで)

※車での参加はできません。

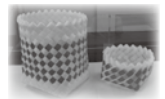

■介護職員初任者研修講座受講者募集(旧ホームヘルパー2級課程に相当)

☆第4回コース(平日コース):令和3年1月19日(火)～3月18日(木)(計24日間の講習)

受講料:一般39,400円、シルバー会員と学生30,400円 ※税込、テキスト代込

受講資格:講習開始日において満16歳以上の方 研修場所:野々上4-5-12 羽曳野市シルバーワークプラザ3階

申込書類配布場所および申込先:羽曳野市シルバー人材センター 受付時間:平日9:00～17:00

申込締切:1月8日(金) 定員:20人(受講希望者が8人に満たない場合は、開講を中止することがあります。)

■シルバー人材センターへの仕事依頼 公共的、公益的な団体です。安心して仕事をお任せください。見積無料!

LIC NEWS



施設利用／お問合せ **072-950-5500**
 チケット予約専用 **072-950-5504**
 インターネット <http://www.lic-habikino.jp>

羽曳野市立生活文化情報センター（LICはびきの）は指定管理者 株式会社みのりの里が運営しています。
 掲載しておりますイベントの内容は予告無く変更・中止になる場合がございます。ご不明な点はLICはびきのまでお問い合わせください。

E-mail lic@minorinosato.com
 facebook <http://www.facebook.com/lichabikino>

開館20周年記念展

～20年のLICはびきのの歴史と歩みの展示～

1月9日(土)～1月31日(日)9時00分～21時30分

会場 1F アトリウム

入場料 無料

内容 開館よりLICはびきので開催されたイベントや文化事業のチラシや出演者サイン展示など。

主催／株式会社みのりの里

私立幼稚園・保育園児カード展

1月16日(土)～1月24日(日)9時00分～21時30分

会場 1F 交流プラザ

入場料 無料

内容 市内私立幼稚園・保育園3園の園児によるカード展

主催／羽曳野市

オルガンゼミ

オルガン体験個人レッスン受講生募集

「大阪ミュージアム構想」に登録されたホールMのパイプオルガンを弾いてみませんか?

1月16日(土)

午前の部：10時00分～11時30分

午後の部：13時00分～16時30分

会場 1F ホールM

料金 初心者2,000円、経験者5,000円

講師 土橋薫 (LICはびきのオルガン講座講師・大阪音楽大学特任教授)

内容 オルガン体験個人レッスン
初心者：1人20分／経験者：1人40分

※経験者とはパイプオルガンを演奏された事のある方です。

1月7日(木)
申込締切!

主催／羽曳野市

LICはびきの開館20周年記念

第68回 りっくぷち寄席

1月31日(日)14時00分～16時00分(13時15分開場)

会場 1F ホールM

入場料 前売・指定席1,500円(当日300円増/未就学児入場不可)
※前売券完売の場合、当日券の販売はございません。

チケット発売中!

主催／羽曳野市



～年末年始のご案内～

12月29日(火)～1月3日(日)までLICはびきのは休館となります。
※テナントなどの営業時間は直接お問い合わせください。

LICはびきの開館20周年記念

関西フィルハーモニー管弦楽団 管弦アンサンブルコンサート

1月17日(日)14時00分～(13時15分開場)

会場 1F ホールM

入場料 前売・指定席2,000円(当日300円増/未就学児入場不可)
※前売券完売の場合、当日券の販売はございません。

出演 指揮・司会 藤岡幸夫(関西フィルハーモニー管弦楽団 首席指揮者)
関西フィルハーモニー管弦楽団 弦楽アンサンブル

予定曲目 モリコーネ：ニュー・シネマ・パラダイス
モンテイ：チャルダッシュ
チャイコフスキー：
弦楽セレナード「ハ長調作品48より"ワルツ"」他

チケット発売中!

13時40分より、
藤岡幸夫氏による
プレトークを行います。

主催／羽曳野市

LICはびきの開館20周年記念

オルガン、ピアノ、ギター、おぼろ、私の町並りのなかから

LICオルガンコンサート

1月23日(土)14時00分～(13時15分開場)

会場 1F ホールM

入場料 前売・指定席1,500円(当日300円増/未就学児入場不可)
※前売券完売の場合当日券の販売はありません。

出演 土橋薫、富田一樹

内容

Ⅰ部 富田一樹
 鮮やかに響くパイプたち、高鳴る心を未来に寄せて
 ～演奏曲～
 トランペット・ヴォランタリー (J.クラーク)
 カッチーニのアヴェ・マリア (M.ヴァイロフ)
 舞曲集より (F.スザード)
 いと高きところには神にのみ栄光あれ BWV662 (J.S.バッハ)
 前奏曲とフーガ 変ホ長調「聖アン」 BWV552 (J.S.バッハ)

Ⅱ部 土橋薫
 優しく甘く力強く、明日への一歩をオルガンと
 ～演奏曲～
 ゴシック組曲 Op.25 (L.ポエルマン)
 I. イントロダクションとコラル
 II. メヌエット・ゴシック
 III. ノートルダムへの祈り
 IV. トッカータ
 《動物の謝肉祭》より「白鳥」 (C.サン＝サーンス)
 クレマン・シャヌカシの主題に夜変奏曲 (J.アラシ)
 オルガン交響曲 第5番Op.42-1より (Ch.-M.グイトール)
 V. アダージョ
 VI. トッカータ

※都合により演奏曲が変更になる場合がございます。

チケット発売中!

主催／羽曳野市

LICはびきのシネマパラダイス

万引き家族(カンヌ国際映画祭最高賞受賞)

1月24日(日)

午前の部 10時30分～12時30分(10時00分開場)

午後の部 14時00分～16時00分(13時30分開場)

会場 1F 映像セミナー室

入場料 前売・指定席500円(当日200円増/PG12指定)
※前売券完売の場合、当日券の販売はございません。

監督・出演 監督 是枝裕和
出演 リリー・フランキー、安藤サクラ、
樹木希林、松岡茉優 他

チケット発売中!

主催／羽曳野市

お願い

新型コロナウイルス感染拡大防止の為、マスクの着用、手指消毒・間隔をあけての着席・及び検温にご協力ください。また、検温にて37.5℃以上の体温が計測された場合ご鑑賞をおことわりいたします。さらに、ご鑑賞の際に感染者が出た場合、公的機関に対し情報提供するためご連絡先をご記入いただけます。ご協力いただけない場合はご鑑賞いただけない場合がございます。

新型コロナ感染拡大の状況により、上記イベントにつきましては、開催日の延長又は中止となる場合がございます。詳しくはLICはびきのホームページをご覧ください。

申込書で取得する個人情報は、イベントにつき、各種ご案内のためにのみ利用します。ご本人の同意なしに第三者に提供することはありません。申込時の個人情報の提供は、ご本人の任意です。ただし、住所、氏名等が未記入の場合は、参加頂けません。個人情報の開示等に関する件は、弊社個人情報保護管理者までお問い合わせください。

年末年始のごあんない

休業期間中、皆様には大変ご迷惑をおかけします。お間違いのないようにご注意ください。

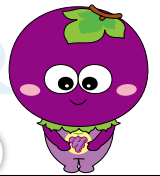

市役所・市内施設 (休館 [休止・運休] 日)

12月29日(火)～1月3日(日)	
市役所(本館・別館)※	子育て支援センター(ふるいち・むかいの)
支所※	保健センター
陵南の森総合センター	はびきのコロセラム
市民会館	市民体育館
MOMO プラザ	グレープヒルスポーツ公園
丹治はやプラザ	中央スポーツ公園
石川プラザ	健康ふれあいの郷グラウンド・ゴルフ場
エコプラザはにふ	陵南の森運動広場
青少年センター	各テニスコート
青少年児童センター	石川スポーツ公園第1～第4グラウンド
白鳥児童館	人権文化センター
各図書館	向野老人いこいの家
LIC はびきの	各高年生きがいサロン
峰塚公園管理棟	
<施設以外>循環福祉バス、コンビニ交付サービス	
※閉庁時における出生届、死亡届、婚姻届、離婚届などの提出は、守衛室にて受付のみ行います。	
【受付時間】市役所(24時間)、支所(9:00～24:00)	
12月29日(火)～1月5日(火)	
クリーンピア21 ※12月28日(月)最終入館 16:00、閉館 17:00	

道の駅しらとりの郷・羽曳野 (休業日)

12月29日(火)～1月3日(日)	
総合棟(☎072-957-6900)、 休憩情報案内施設棟、バーベキュー広場	
12月31日(木)～1月5日(火)(※12月24日(木)営業)	
あすかてくるで(☎072-957-8318)、タケル館(☎072-957-8180)、 ぱんろーど(☎072-957-8800)、はびきのうどん(☎072-958-2233)	

水道局からのお知らせ

12月29日(火)～1月3日(日)	
水道の修理は、お問い合わせください。 ☎072-958-1111	

休日急病診療所 (診療日時)

※診療には健康保険証や子ども医療証が必要

内科・小児科・歯科	
12月30日(水)～1月3日(日)	
10:00～12:00 / 13:00～16:00	
小児科土曜・休日夜間診療 (南河内北部広域小児急病診療事業)	
12月30日(水)～1月3日(日)	
18:00～22:00 (受付 17:30～21:30)	
☎ 保健センター ☎072-956-1000	

年末年始のごみ収集など

問合せ 環境衛生課 ☎072-958-1111 内線 2841

もえるごみ (生ごみ)

年末は12月31日(木)まで

年始は1月4日(月)から平常どおり収集

(月・木) 収集コース	最終 12月31日(木)	年始 1月4日(月)
(火・金) 収集コース	最終 12月29日(火)	年始 1月5日(火)
(水・土) 収集コース	最終 12月30日(水)	年始 1月6日(水)

もえる大きなごみ・資源ごみ

年始は1月4日(月)から平常どおり収集(下表の地域を除く)

※年末・年始は収集時間が遅くなる場合があります。

種類	変更のある地域	収集日
もえる大きなごみ	河原城(東除川から西側)郡戸、 誉田5・6丁目(旧170号線沿いを除く)	1月8日(金)
	碓井1～3丁目、誉田1丁目、島泉1・2丁目、 島泉9丁目、古市4丁目1～5番、古市5丁目	1月9日(土)
資源ごみ	碓井1～3丁目、誉田1丁目、高鷲4～6丁目、 高鷲3丁目の春日丘公園、古市4丁目1～5番	1月8日(金)
	野々上1・2・5丁目、白鳥2・3丁目	1月9日(土)

臨時収集ごみ (有料) ～引越・大掃除・片付けなど～

[収集] 年内収集は12月29日(火)まで

※年末は大変混み合うので、早めにご予約ください。

[受付] 12月29日(火) 12:00まで

※12月29日(火)受付分は1月5日(火)以降の収集となります。

羽曳野市環境衛生事業協同組合

☎0120-01-9953(フリーダイヤル) / ☎072-955-5255

し尿の汲み取り

[平常の汲み取り] 年末12月30日(水)まで

年始1月4日(月)から

※年末年始は収集日・収集時間が前後する場合があります。

クリーンセンターへの持ち込みごみ (有料)

～家庭や事業所から出るごみ(産業廃棄物を除く)～

年末12月28日(月)まで、年始1月4日(月)から

[受付] 環境衛生課(市役所本館2階) 9:00～16:00

●排出者本人が乗車し搬入してください。(同乗できない理由がある場合は、事前に市役所環境衛生課に要相談。)

【自己搬入の手順】

- ①ごみを車に積む
 - ②2人(排出者を含む)乗車で出発
 - ③市役所(環境衛生課)で一般廃棄物搬入申請書に記載し、搬入証明書と廃棄物処分通知書を受け取る(※平日9:00～16:00までに環境衛生課にお越しください。)
 - ④柏野藤環境事業組合クリーンセンターへごみ搬入(計量場所で車を停止させて計量し、センター職員の誘導によりピットでごみを捨て、再度の計量後に料金を支払う。)
※料金は10キロあたり150円です。(スプリングマットレスは要別途処分料金)
- ※クリーンセンターで処理ができない物は、持ち帰りとなります。

1月の相談日程(無料) お気軽にご相談ください

※相談当日はマスクを着用

※新型コロナウイルス感染症拡大防止のため、開催を見合わせる場合があります。

※事前に自宅で検温し、発熱や体調不良のある方は来場をお控えください。

相談	日時	会場	予約・その他
法律相談	5日(火)・12日(火)・19日(火)・26日(火) 2月2日(火) 13:00～17:00	市役所1階 市民相談室	要予約 ☎072-957-4000 定員8人(1日)、相談時間30分 ●市内在住・在勤・在学の方対象 ●相談回数は1人1回(年度内) ●陵南の森総合センターでは靴下着用(素足厳禁)
	7日(水)・21日(水)・2月4日(水) 13:00～17:00	陵南の森総合センター	
行政相談	13日(水) 13:00～15:00	陵南の森総合センター	国の仕事に関する要望・苦情・意見や相談について。 予約不要。直接お越しください。☎072-958-1111 内線1070
人権相談	15日(金) 14:00～16:00	陵南の森総合センター2階視聴覚室	予約不要。直接お越しください。☎072-958-1111 内線1054
女性相談	6日(水)・8日(金)・27日(水)・2月3日(水) 13:30～16:30	市役所1階 市民相談室(電話・面接)	人間関係、暴力、からだのことなど、女性が抱える悩みを専門の相談員がお受けします。要予約。☎072-958-1111 内線1055
消費生活相談	(月)～(金) [祝は除く] 10:00～16:00 ※受付15:30まで	市役所2階 消費生活相談室	契約上のトラブル、悪質商法による被害、クーリング・オフなどに関するご相談。☎072-947-3715
障害者生活相談	(月)～(金) [祝年末年始は除く] 9:00～17:30	支援センターはる	身体・知的障害者の方のご相談、障害者の就業に関するご相談。 ☎072-931-1607 / FAX 072-931-2030
	(月)～(金) [祝年末年始は除く] 8:45～17:00	地域支援センターばんびの	18歳未満の障害児の方のご相談。 ☎072-950-1530 / FAX 072-950-1531
	(月)～(金) [祝年末年始は除く] 9:00～17:30	支援センターフレンドハウス	精神障害者の方のご相談。 ☎072-937-7898 / FAX 072-953-0567
	(月)～(金) [祝年末年始は除く] 9:00～16:00	相談支援センターホープ	精神障害者の方のご相談。 ☎072-957-2175 / FAX 072-957-2176
障害者雇用相談	第3(水) 13:00～17:00	市役所A棟 西会議室	障害福祉課に予約。 ☎072-958-1111 内線1150 / FAX 072-957-1238
育児相談	(月)～(金) [祝は除く] 9:00～17:00	保健センター	☎072-956-1000
教育相談	(月)～(金) [祝は除く] 10:00～16:00	教育研究所(LICはびきの内)	☎072-958-7867
家庭児童相談	(月)～(金) [祝は除く] 9:00～17:00	市役所1階 こども課	こども課(家庭児童相談担当)に予約。☎072-947-3837(直通)
ひとり親家庭相談	毎週(火)(金) 9:15～17:00	市役所1階 こども課	こども課(児童支援担当)に予約。☎072-947-3836(直通)
保育士による育児相談	(月)～(金) [祝は除く] 9:00～17:00	子育て支援センターふるいち 子育て支援センターむかひの	予約不要、直接お越しください。電話でも相談可。 [ふるいち] ☎072-958-3308 [むかひの] 携帯090-8880-0058
総合相談	(月)～(金) [祝は除く] 9:00～17:00	人権文化センター	人権・進路・就労・生活に係る相談。予約不要、電話または直接お越しください。地域人権協議会 ☎072-937-0860
就労をめざす若者のための無料相談会	第1(金) 13:00～17:00	市役所別館1階 相談室	南河内若者サポートステーション ☎0721-26-9441
	第3(金) 13:00～17:00	市民会館3階 第6会議室	
ボランティア相談	(月)～(金) [祝は除く] 9:00～17:00	市役所別館1階 ⑦番窓口 (社会福祉協議会事務所)	予約不要、直接お越しください。電話相談可。 ☎072-958-2315
総合福祉相談	(月)～(金) [祝は除く] 9:00～17:00	市役所A棟1階 (社会福祉協議会在宅支援課)	予約不要、直接お越しください。電話相談可。 ☎072-950-0950
生活自立相談	(月)～(金) [祝は除く] 9:00～17:00	市役所別館1階 ⑦番窓口 (社会福祉協議会事務所)	生活困窮のさまざまな原因に支援員が相談に応じて支援計画を策定し、その方にあった自立に向けて支援を行います。 予約不要、直接お越しください。電話相談可。 ☎072-958-2315
学習相談	毎日 [祝は除く] 9:00～17:00	LICはびきの1階 市民大学	☎072-950-5503・FAX 072-950-5650 市民大学ウェブサイトでも受付。
農業相談	第3(火) 13:00～16:00	市役所2階 農業委員会事務局	前日までに予約。先着3人。 ☎072-958-1111 農業委員会事務局まで
地域就労相談	(月)～(金) [祝は除く] 9:00～17:00	地域就労支援センター(人権文化センター内および産業振興課内)	電話または直接お越しください。☎072-937-0860 (就職斡旋は行っていません。)
青少年相談コーナー (16～おおむね25歳)	(月)～(金) [祝は除く] 9:00～17:45	大阪府富田林子ども家庭センターでは、中学卒業後の青少年が抱える悩み(対人問題、ひきこもりなど)を専門の担当者がお受けします。☎0721-25-1553	
行政書士による無料相談会	21日(水) 13:30～15:30	LICはびきの 中会議室B	相続、遺言、成年後見制度、法人設立及び建設業等の営業許可など申請手続について。相談時間30分、要事前予約 大阪府行政書士会南大阪支部 井爪 ☎072-952-2424

広告

市議会だより

令和3年1月号

〒583-8585 羽曳野市誉田 4-1-1
羽曳野市議会事務局 Tel. 072-958-1111
羽曳野市ウェブサイトからもご覧いただけます。

謹賀新年

羽曳野市議会議長

松井 康夫



あけましておめでとうございませう。年頭に当たり、謹んで新年のご挨拶を申し上げます。市民の皆様には、日頃より市議会に対し格別のご理解とご協力を賜り、厚くお礼申し上げます。

また、新型コロナウイルス感染症の拡大が続いている状況下で、感染リスクを抱えながらも医療や介護等の職業に従事され、社会生活を支えていただいている方々に深く敬意を表し感謝いたしますとともに、感染等の影響を受けられた方々に対しては、心よりお見舞い申し上げます。さて、昨年を振り返りますと、新

型コロナウイルス感染症の拡大による学校の休業や、緊急事態宣言を受けての外出自粛要請、飲食店等への時短営業要請、東京オリピック・パラリンピックをはじめとするイベントや恒例行事の中止や延期等、我々の日常生活は様変わりしました。感染予防のための「3つの密」を回避する新しい生活様式が取り入れられ、また、在宅勤務や交代勤務、テレワークなど、多様な働き方がなされています。しかし、さまざまな感染対策が実施された結果として、経済活動の落ち込みによる消費の低迷が世界中で巻き起こっており、わが国も例外ではなく、極めて厳しい状況がしばらく続くのではないかと危惧されています。

当市では、国や大阪府による支援のほか、皆様の命と暮らしを守るために独自の緊急支援策が打ち出され、実施されております。市議会におきましても、感染症対策に必要な財源の確保と活用を目的として、議員自ら、昨年6月と12月の議員の期末手当を削減する条例案を提出し、可決しました。昨年7月、任期満了による選挙

を経て新市長が誕生し、現市政は山積する行政課題の解決に加えて感染症の拡大防止という新たな課題を抱えながらスタートを切りました。二元代表制の一翼を担う市議会としては、新市長をはじめとする執行部との活発で真摯な議論により、すべての市民の皆様が健康で安心・安全に暮らせるまちの実現に向け、全力で取り組んでまいっている所存でございます。

市民の皆様には、引き続きご不便・不自由をおかけしますが、新型コロナウイルス感染症が終息するまで、国・府・市が発する情報や要請等をもとに、自覚と責任を持った行動をお願いいたします。

結びに当たり、令和3年という年が、市民の皆様にとって良き年となりますよう、またご健勝とご多幸を心より祈念しまして、新年のご挨拶とさせていただきます。



謹賀新年



通堂 義弘



外園 康裕



幹事長 笠原 由美子

公明党



今井 利三



樽井 佳代子



花川 雅昭



幹事長 金銅 宏親

市民クラブ



松井 康夫



幹事長 黒川 実

自由民主党議員団



上藪 弘治



百谷 孝浩 (無所属の会)



幹事長 竹本 真琴

大阪維新・無所属の会



若林 信一



渡辺 真千



広瀬 公代



幹事長 笹井 喜世子

日本共産党

羽曳野市議会
(議会映像ライブラリ)

「羽曳野市議会録画」

検索



虚礼廃止を申し合わせています

公職選挙法では、議員など公職にある者の寄付行為が禁止され、明るく清潔な選挙が行われることを目指しています。今後も公職選挙法を守り、申し合わせ事項の遵守に努めますので、市民の皆様のご理解をお願いします。