



8月29日(木) 夏期巡回「ラジオ体操・みんなの体操会」
峰塚公園 AM6:00 集合!

はびきの

広報

8 2013
AUGUST No.622

2013年8月1日発行

発行 羽曳野市 市長公室 秘書課
〒583-8585 羽曳野市菅田4-1-1
072-958-1111 (代表)URL <http://www.city.habikino.lg.jp/>
E-mail mailbox@city.habikino.lg.jp

カメラ付き携帯電話のバーコードリーダーで左のQRコードを読み取ってください。「モバイルシティはびきの」をご覧ください(QRコードは機アンソウウェブの登録商標です)。

今月の表紙

8/29(木)、峰塚公園にて、夏期巡回「ラジオ体操・みんなの体操会」が行われます(P3)。同公園では朝早くから、大勢の人がいろんな地域より集まり、太極拳、ラジオ体操、わっはっは体操などが行われています。撮影当日、早朝から皆さんに元気をいただきました。毎朝、高鷲方面から訪れる方もいるそうです。

もくじ

- 2 市長挨拶
- 3 ベストオブクラシック 夏期巡回ラジオ体操
- 4 市職員募集・柏羽藤消防吏員募集
- 5 敬老事業・市民プール
- 6 竹内街道・横大路(大道)1400年記念
- 7 図書館だより・サラダボール
- 8 国民年金・かかりつけ健康メール・東洋医療
- 9 きらきらシニア
- 10 子育て支援センター
- 12 健康ファミリー
- 14 街かどから
- 16 市民大学
- 19 LICはびきの
- 20 制度・お知らせ・スポーツ
- 32 相談窓口
- 33 市民のページ・風流韻事
- 34 社協・警察



羽曳野市

市章は「羽」の文字を抽象的に図案化し、シンプルに表現したもの。鳥のはばたきのような市の雄飛と発展性を示しています。

面積…26.44km²

人口…116,395人(前月比-52)

男…55,601人

女…60,794人

世帯…48,961

(平成25年6月30日現在)

古市駅東広場「はびきの七夕祭」

人が集い、出会う場所

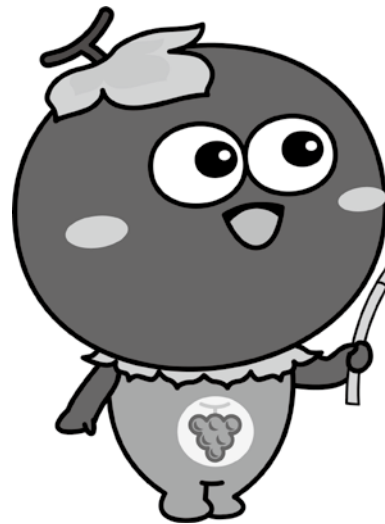

7月7日七夕の日に古市駅東広場にて「はびきの七夕祭」を初開催し、夏の夕暮れを皆様とともに楽しく過ごすことができました。お越しいただいた皆様、ご協力いただいた皆様に、心よりお礼申し上げます。

祭の当日、市内14幼稚園8保育園の園児たちの、願いを書いた短冊や色とりどりの笹飾りがいっぱいにあふれ、

広場はいつもとは違う趣ある表情を見せてくれました。



古来からたくさんの人々が行き交ったであろう竹内街道と東高野街道が交差する古市に今なお残る歴史的風土の中で、この広場を中心に新たな賑わいが生まれ、人と人とが出会い、それがまちの「成長」につながればと思っています。

地元地域の方々にも、広場のさまざまな方法でのご利用ご提案を期待しています。

羽曳野市長 北川 嗣雄



駐日オーストリア大使が来阪



関西を拠点に日本とオーストリア両国間の文化、経済の交流活動に努められている「関西日奥協会」の総会に出席し、ヘルンハルド・ツィムブルク駐日オーストリア大使とご歓談させていただきました。

当市とウィーン13区の友好都市提携は平成27年に20年の節目を迎えます。さらなる交流のご協力を快く受け取ってくださいました。



NHK公開番組

観覧者募集

『ベストオブクラシック』

第一線で活躍する演奏家のコンサートをたっぷりと楽しんでいただく、クラシック音楽番組の公開収録を行います。この機会にぜひ、心安らぐひとときを!

日時：9月22日(日) 開場：14:30 開演：15:00 終演予定：17:00

会場：羽曳野市立生活文化情報センター (L I Cはびきの)

〒583-0854 羽曳野市軽里1-1-1

交通/近鉄南大阪線「古市駅」下車徒歩約10分

主催：NHK大阪放送局、羽曳野市

出演：川田 知子 (バイオリン) 中野 振一郎 (チェンバロ)

入場料：無料 (要事前申込)

問合せ：羽曳野市役所 電話：072-947-3801 直通 (平日・月～金 / 9:00～17:30)

NHK大阪放送局 電話：06-6941-0431 (平日・月～金 / 10:00～18:00)



▲川田 知子

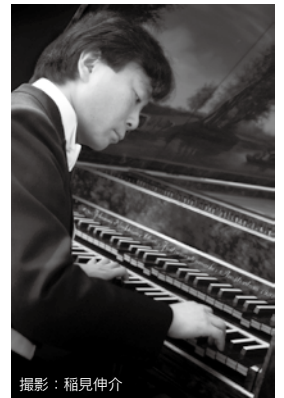

▲中野 振一郎

申込方法 は「郵便往復はがき (私製をのぞく)」に必要事項を記入してお申し込みください。

※申込締切は8月29日(木) 必着です。

※応募多数の場合は抽選で入場整理券 (1枚で2人入場可) をお送りします。

※記入に不備があった場合は、無効となります

のでご注意ください。小学校就学前のお子様のお入りはご遠慮ください。

※はがきへの、シール、紙貼り、修正ペンでの訂正は、印刷の際に支障をきたしますのでご遠慮願います。

※インターネットオークション等での転売を目的としたお申し込みは固くお断りいたします。

なお、売買を目的としたお申し込みであると判明した場合には、抽選対象外とさせていただきます。

あて先：〒583-8585 羽曳野市誉田4-1-1 羽曳野市 市長公室 政策推進課「ベストオブクラシック」係

往信用ハガキ表面	返信用ハガキ裏面	返信用ハガキ表面	往信用ハガキ裏面
<input type="checkbox"/> 往信 〒583-8585 羽曳野市誉田4-1-1 羽曳野市長公室 政策推進課 「ベストオブクラシック」係	印刷しますので お願いいたします。 無記入	<input type="checkbox"/> 返信 参加希望者名前	参加希望者住所 ・名前(フリガナ) ・郵便番号 ・住所 ・電話番号

放送日は未定<NHK-FM (全国放送)> ※BSプレミアム「クラシック倶楽部」としても放送予定
ご応募の際にいただいた情報は、抽選結果のご連絡のほか、受信料のお願いに使用させていただくことがあります。

夏期巡回

「ラジオ体操・みんなの体操会」

すがすがしい朝の空気をいっぱい吸って、楽しく体操をしましょう。

10年ぶりに、夏期巡回ラジオ体操・みんなの体操会(株式会社かんぼ生命保険・NHK・NPO法人 全国ラジオ体操連盟主催)が羽曳野市にやってきます。

当日は、6:30から10分間、会場の様子が全国に「NHKラジオ第1放送」で生放送されます。テレビやラジオでもおなじみの、多胡 肇 先生の指導により、放送終了後には「ワンポイントレッスン」も開催されます。記念品も用意しています。おひとり、また、ご家族やお友達とご一緒にお越しください。



日時 **8月29日(木)** 6:00までに集合

場所 **「峰塚公園」**

※雨天時は「峰塚中学校体育館」で行いますので、上靴の用意をお願いします。また、雨天時の会場へのご入場は制限させていただく場合がございます。
※駐車場に限りがありますので、徒歩・自転車などでお越しください。

問合せ

羽曳野市教育委員会 生涯学習室
社会教育課 ☎958-1111(内線4450)

羽曳野市職員募集

下表のとおり職員を募集します。詳しくは、8月16日(金)から羽曳野市ウェブサイトに掲載する「職員採用試験実施案内」をご覧ください。インターネットの閲覧ができない方は、市役所および支所で案内を配布しますのでご利用ください。案内を郵便で請求する場合は、下記案内請求先あての封筒(大きさは問いません)に「職員採用試験実施案内請求」と朱書き、必ず返信用封筒(あて先に請求者の郵便番号、住所、氏名を明記し140円切手を貼った封筒(角形2号封筒〔33cm×24cm程度〕))を同封して郵送してください。

案内請求先 〒583-8585 羽曳野市誉田 4-1-1 羽曳野市役所市長公室人事課
(受験できる人)

- 地方公務員法第16条に規定する欠格条項に該当しない人
- 自力で通勤が可能で、職務遂行能力について介護者を必要としない人
- 活字印刷文による出題に対応できる人

●有資格者などを対象とした採用

職種(試験区分)	採用予定人員	受験資格
事務職上級	8人程度	昭和58年4月2日～平成4年4月1日生まれ 学校教育法による大学(短期大学除く)を卒業するか、平成26年3月31日までに卒業見込みの人
事務職上級(社会福祉)	2人程度	昭和53年4月2日～平成4年4月1日生まれ 社会福祉士資格又は精神保健福祉士資格を有しているか、平成26年3月31日までに取得見込みの人で、大学卒業程度の学力を有する人
技術職上級(建築)	2人程度	昭和53年4月2日以降生まれ 一級建築士免許を有しているか、平成26年3月31日までに取得見込みの人で、大学卒業程度の学力を有する人
技術職上級(土木)	2人程度	昭和53年4月2日以降生まれ 1級土木施工管理技士資格又は2級土木施工管理技士資格を有しているか、平成26年3月31日までに取得見込みの人で、大学卒業程度の学力を有する人
幼稚園教諭・保育士	2人程度	昭和58年4月2日～平成6年4月1日生まれ 幼稚園教諭免許と保育士資格の両方を有しているか、平成26年3月31日までに両方の資格を取得見込みの人

●身体障がい者を対象とした採用

職種(試験区分)	採用予定人員	受験資格
事務職初級	1人程度	昭和58年4月2日～平成8年4月1日生まれ 身体障害者手帳の交付を受けている人で、高等学校卒業程度の学力を有する人

案内配布場所 市役所3階人事課および支所
案内配布期間 8月16日(金)～9月5日(木)9:00～17:30
郵送受付期間 8月22日(木)～8月30日(金)(同日消印有効)
持参受付期間 8月26日(月)～9月5日(木)9:30～17:00
試験日 9月22日(日) (1次試験)
問合せ 羽曳野市 市長公室 人事課
 ☎072-958-1111(内3420・3421)

※試験の内容については一切お答えできません。2次試験日程は、1次試験合格者にお知らせします。土・日曜の案内配布および持参受付は行っていません。

柏原羽曳野藤井寺消防組合

- ◇採用人員 消防吏員Aおよび消防吏員B 2人程度
- ◇受験資格 消防吏員A【昭和63年4月2日から平成4年4月1日までに生まれ、平成26年3月までに大学を卒業(見込み)の人】
消防吏員B【平成2年4月2日から平成8年4月1日までに生まれ、平成26年3月までに高校・短期大学・高等専門学校を卒業(見込み)の人】
- ◇試験要綱配布場所 右表のとおり
- ◇試験要綱配布期間 8月12日(月)～9月5日(木)まで
- ◇願書受付期間 8月19日(月)～9月5日(木) 平日9:00～17:00
- ◇願書受付場所 柏原羽曳野藤井寺消防組合消防本部 総務課
- ◇試験日 1次試験:9月22日(日)【筆記試験・体力試験】
2次試験:10月末予定※1次試験合格者を対象に2次試験【面接、論文、健康診断など】



配布場所	住所	署所名
	藤井寺市青山 3-613-8	同消防本部総務課
藤井寺市国府 1-1-8	藤井寺分署	
柏原市河原町 1-90	柏原出張所	
柏原市国分本町 2-5-5	国分出張所	
羽曳野市羽曳が丘 4-14-18	羽曳野出張所	
羽曳野市島泉 8-8-2	高鷲出張所	

※詳しくはウェブサイトをご覧ください。

◇問合せ 藤井寺市青山 3-613-8 柏原羽曳野藤井寺消防組合消防本部 総務課 人事係 (TEL 072-958-9926)

ご長寿をお祝いします

問合せ：福祉支援課

☎ 958-1111 (内線 1215) FAX956-0730

◆ 羽曳野市敬老会を開催します!

日時・会場

【9月11日(水)】

9:30 ~ 陵南の森

13:00 ~ 丹治はやプラザ

15:30 ~ MOMO プラザ

【9月12日(木)】

10:00 ~ 市民会館

13:00 ~ 石川プラザ

式次第

第1部 式典

第2部 アトラクション

○ こっこ (マジックショー)

※羽曳野市伊賀出身

○ 水木ケイ (歌謡ショー)

○ 二葉由紀子・羽田たか志 (夫婦漫才)

○ ザ・ぼんち (漫才)



二葉由紀子・羽田たか志



ザ・ぼんち

※各会場での所要時間は概ね
2時間を予定しております。
ぜひお越しください!

◆ 敬老祝金を支給します (表参照)

平成 25 年 4 月 1 日以前から本市に住民登録があり、9 月 1 日 (基準日) に引き
続きお住まいの方が対象です。対象者には 9 月初旬にご案内を送付します。

対象年齢	支給額
満 101 歳以上 (大正元年【明治 45 年】 9 月 1 日以前生まれ)	5 万円
満 100 歳 (大正元年【明治 45 年】 9 月 2 日~大正 2 年 9 月 1 日生まれ)	10 万円
満 88 歳 (大正 13 年 9 月 2 日~大正 14 年 9 月 1 日生まれ)	2 万円
満 77 歳 (昭和 10 年 9 月 2 日~昭和 11 年 9 月 1 日生まれ)	1 万円

◆ 敬老祝品を贈呈します (新 70 歳の方：古希のお祝い)

対象者は 8 月 1 日時点で本市に居住して
おり、かつ住民登録している満 70 歳の方
(昭和 17 年 8 月 2 日~昭和 18 年 8 月 1 日
生)。8 月中旬から 9 月下旬までにお送り
します。

◆ 羽曳野市金婚祝賀会 10/25 (金)

会場…ホテル・アゴーラリージェンシー堺

日付 10月25日(金)

会場 ホテル・アゴーラリージェンシー堺

※各集合場所よりバスにて送迎

対象 市内居住で住民登録し、過去に申請がなく

①昭和 38 年 10 月 1 日以前に婚姻届を提出した方。

②実際に婚姻してからの年数が 50 年以上であるこ

とを証明できる夫婦

申込 福祉支援課、支所、MOMO プラ
ザ、丹治はやプラザ、石川プラザ、人
権文化センターにある申請書に記入の
上、婚姻日が証明できる書類 (戸籍謄
本など) とともに福祉支援課 (市役所別
館 4 番窓口) へ提出。

締切 9 月 13 日(金)



市民プール をご利用ください!

問合せ：市民プール ☎ 957-1119

大プールとファミリープールがあり、
家族そろって楽しめます。

期 間：8 月 31 日 (土) まで

時 間：① 9:30 ~ 11:30 ② 12:00 ~ 14:00

③ 14:00 ~ 16:00 ④ 16:00 ~ 18:00

料 金：1 回あたり、大人 200 円、中学生以下 100 円

住 所：西浦 1047 番地

※盗難防止のため、貴重品を持参しないでください。

【設備】

☆25mプール 25m×20m 水深 1.1m~1.3m

※一部身長制限あり

☆リバープール 水深 0.6m

☆子どもプール 水深 0.6m~0.7m

☆幼児プール 水深 0.3m~0.4m

☆更衣ロッカー 880 個 (有料 100 円)

☆駐車場 40 台

※市民体育館駐車場も一部利用可





竹内街道・横大路(大道)デジタルフォトコンテスト

～訪ねたくなる街道、
日本最高(最古)の感動(官道)を～

大阪市・堺市・松原市・羽曳野市・太子町・葛城市・大和高田市・橿原市・桜井市・明日香村をつなぐ日本最古の官道(大道)難波大道～竹内街道～横大路～下ツ路(山田路)を巡り、訪ねてみたくなるような、まちの魅力を写真に収めてご応募ください!



■応募作品

- ①街道沿いの10市町村内(大阪市・堺市・松原市・羽曳野市・太子町・葛城市・大和高田市・橿原市・桜井市・明日香村)で撮影した作品であれば、被写体は問いません。(ただし大阪市は中央・天王寺・阿倍野・住吉・東住吉区。堺市は堺・北区を基本とします。)
- ②過去1年以内に応募者本人が撮影し未発表のものに限ります。
- ③デジタル画像はA4版カラープリント(光沢紙)でご応募ください(なお、画像処理したものは応募できません)。
- ④日付などの情報は写真に入れないでください。

■応募作品数 おひとり2作品まで

■応募受付期間

平成25年9月2日(月)～10月4日(金)まで【当日消印有効】

■表彰・商品

大賞:ニコンCOOLPIX L26(1作品)
 特別賞:沿道市町村厳選物産詰め合わせ(3作品)
 入選:表彰のみ(複数作品)

■応募作品の帰属

応募作品の著作権およびその他の関係する権利は、当実行委員会および構成する12府県市町村に無償で移転、帰属し、当実行委員会および構成団体が広報などに使用することがありますので、予めご了承ください。

■肖像権

被写体として人物が入る場合は、本人の承諾を得た上でご応募ください。肖像権侵害などの責任につきましては、当実行委員会では負いません。

■データの提出

入賞作品については、当実行委員会からの通知後、JPEGデータをご提出願います。
 【写真データは1,536×2,048ピクセル以上(約300万画素以上)のサイズを推奨。提出時の画像の容量は3MB以内。ファイル形式は「.jpg/.JPG/.JPEG】

■作品の返却

応募作品の返却は致しませんので、ご了承ください。

■作品審査および授賞式

- ・審査は、当実行委員会の会長・副会長および大阪市学芸員で行います。
- ・審査に関する質問などはお受けしかねますのでご了承ください。
- ・また、受賞作品はおひとり1作品までとさせていただきます。
- ・授賞式は平成25年11月頃大阪市内にて行う予定です。
- ・受賞発表は、当実行委員会ウェブサイトで行います。また、受賞者ご本人には郵送および電話でお知らせします。

■応募方法

写真および応募用紙に必要事項をご記入の上、郵送で応募してください。(応募用紙は主要公共施設の他、市ウェブサイトに掲載しています。)

なお、取得した個人情報につきましては当実行委員会にて厳正に管理し、このコンテストに係る業務以外で使用することは致しません。

■応募先/問合せ

○奈良県内での作品

〒634-0111 明日香村大字岡55

明日香村 企画政策課

☎ 0744-54-2001(代表)

○大阪府内での作品

〒559-0034 住之江区南港北2-1-10 ATC ITM棟6階

大阪市 建設局総務部企画課

☎ 06-6615-6573(直通)

■主催

竹内街道・横大路～難波から飛鳥へ日本最古の官道(大道)～1400年活性化実行委員会(大阪府・奈良県・大阪市・堺市・松原市・羽曳野市・太子町・葛城市・大和高田市・橿原市・桜井市・明日香村)

■協賛 (株)ニコンイメージングジャパン

■協力 大阪芸術大学

◎問合せ 政策推進課 ☎958-1111(内線3511)

ブックステーションはびきのコロセラム ☎ 937-7210(火・木・金曜日 13:30～16:30) ブックステーション青少年児童センター ☎ 952-0032(月～土曜日 9:00～17:00)
 古市図書館 ☎ 958-0050(水～日曜日 10:00～17:30)

読んでみませんか?

～新刊案内～

『バスガエル』

戸田 和代/作 シゲリ カツヒコ/絵
 交成出版社



バスガエルとは、カエルのバスガイドのこと。いろんな所に行けて、お給料が良く、自慢ののどを披露できる、カエルたちみんなの憧れの職業なのです。

『サリー・ジョーンズの伝説』

ヤコブ・ヴェゲリウス/著
 オスターグレン晴子/訳 福音館書店



嵐の夜に生まれたゴリラの女の子・サリーは、ある日密猟にあい、遠くイスタンブールまで売られていきますが…。波乱万丈、読み応えたっぷりのゴリラの一代記。

おはなし会

8月 4日(日)	陵南の森図書館	14:00
8月10日(土)	羽曳が丘図書館	15:00
8月11日(日)	陵南の森図書館	14:00(こわいおはなし会)
8月14日(水)	東部図書館	10:30
8月17日(土)	陵南の森図書館	15:00
8月17日(土)	古市図書館	15:00
8月18日(日)	陵南の森図書館	11:00(小さい子向き) 11:30(少し長いお話を聞ける子向き)
8月24日(土)	羽曳が丘図書館	15:00
8月25日(日)	陵南の森図書館	14:00
8月11日(日)、25日(日)	中央図書館	13:30

夏休み子ども1日図書館員! ～募集～

- 場所** ①中央図書館・陵南の森図書館 ②丹比・羽曳が丘・東部図書館
日時 ①8月20日(火)～22日(木)間のいずれか1日 定員各6人
 ②8月21日(水) 定員2人
対象 市内在住の小学校4～6年生
申込 8月5日(月)10:00より 募集先図書館にて受付(電話不可)
 ※申し込みは本人か保護者のみ。※初参加優先、抽選の場合あり。

8月31日(土)、LICはびきの内の電気設備点検のため、図書館のサーバが停止します。この日はインターネットサービスをご利用いただけませんので、あらかじめご了承ください。

絵本よみませう

日時 8月24日(土) 10:00～ **場所** 陵南の森図書館

夏休みの手作りあそび

「じゃばら豆本を作ろう!」

日時 8月18日(日) ①14:00～ ②15:00～
場所 中央図書館 多目的室
対象 市内在住の小学生優先 各10人
申込 同図書館カウンターにて先着順(受付中)

ブックステーションはびきのコロセラム臨時休館のお知らせ

市議会議員選挙の期日前投票所となるため、9月3日(火)～6日(金)まで休館させていただきます。

今月の休館日

8月31日(土)

※月末日を除き、図書館は日曜・祝日も開館しています。

サラダボール

日常生活のちょっとしたことから足を骨折し、2年近くリハビリを続けていた義母が、やっとステッキを使用して外出できるようになりました。

もともと旅行好きで活発な義母は、どこで見つけていたのか一泊二日のバス旅行に参加すると言い出しました。集合場所は天王寺公園 東側バス乗り場です。

久しぶりの旅行でもあり、また、阿部野橋駅と天王寺駅が工事中で、周りの様子も変わっていることから、電車からバスへの乗り継ぎを心配する私や妻の言葉に義母は「小さいキャリアバッグひとつやから一人で行

ける。」と譲りません。車での送迎も最後まで拒みました。

私と妻は、代案として義母と一緒に阿部野の街を歩きながら、乗り継ぎの“下見”をすることを提案し、義母はようやく納得してくれました。

2年前とはすっかり雰囲気が変わった阿部野橋駅の改札を抜け、エスカレーターやエレベーターを使って、ゆっくりですがあべちかまでは問題なく歩くことができました。しかし、地上のバス乗り場へ上がる出口の下にきたとき、義母の足がびたりと止まったのです。

急な階段でした。ここにはエスカレーターやエレベーターはありません。小さいキャリアバッグひとつとはいえ、ステッキを使いながら階段を上がれそうにありません。

結局、別のルートを探し、遠回りして目的の集合場所に到着できたとき、手持ちの時計は、電車を降りてから30分経過していました。

再開発事業や商業ビルの超高層化などで、どんどん表情が変わっている『阿部野』のまち。キタやミナミとは違った匂いのする大好きな場所です。この素敵なまちが、義母だけでなく一人でも多くの人にとって、もっと優しいまちになればいいな、と思います。

“下見”の経験から、旅行の当日は2本も早い電車に乗って出かけた義母でしたが、次の日の夜、出発の朝以上に元気な顔で、無事に帰って来てくれました。

はびきの しじんけんけいはつずいしんきょう ぎかい
 羽曳野市人権啓発推進協議会

国民年金のお支払は口座振替が便利で有利

国民年金のお支払方法を口座振替にすると、振替方法によっては保険料の割引があり、納め忘れもありません。また**60歳以上の任意加入の際は原則、口座振替での支払いとなります。**(銀行名・支店名・口座番号・金融機関届印が必要です。)

※10月から翌年3月の6ヵ月前納をご希望の方は、8月までに申し込みが必要です。

口座振替を利用した場合

- 毎月納付の翌月末振替
通常の納付で、割引はありません。
- 毎月納付の当月末振替
当月分の保険料を当月末に納付します。
50円の割引があります。
- 6ヵ月前納
上半期(4～9月分)は4月末に、下半期(10～3月分)は10月末に納付します。1,030円の割引があります。
- 1年前納
1年分を4月末に一括して納付します。

***来年度分の1年前納をご利用される方は、翌年2月末日までにお申し込みが必要です。**

口座振替の申込用紙は市役所の年金担当窓口にご用意しておりますが、提出先は年金事務所、または引き落としを希望される銀行の窓口へお願いします。

クレジットカードでの納付について

申込用紙は市役所の年金担当窓口にご用意しておりますが、申し込みはご自身で年金事務所へ提出(郵送可)していただくことになっております。毎月納付には割引はございません。前納は6ヵ月(4月末と10月末)と1年の2種類で、現金納付と同じ割引額(6ヵ月:730円、1年:3,200円)になります。

引落日はクレジット会社によって異なりますので、ご利用のクレジット会社へお問い合わせください。60歳以上の任意加入の方もクレジット納付がご利用できます。納付方法の変更を希望される方は年金事務所または市役所年金窓口へお問い合わせください。

7月の所得状況届をまだ提出していらっしゃらない方へ

20歳前障がいの障害基礎年金などを受給しておられる方は7月が所得状況届(はがきまたは診断書など)の提出月で、提出が遅れると一時的に年金が停止されることもあります。まだの方は至急にご提出してください。

天王寺年金事務所 06-6772-7531(代)

平日 8:30～17:15(月曜日は19:00まで延長)
第2土曜 9:30～16:00

※電話は自動音声案内になっています。案内が出ましたら、次の番号を選んでください。

年金の加入や保険料に関するお問い合わせ ☎
電話は日頃より大変混み合っています。かかりにくいときは何度かおかけ直し願います。

かかりつけ健康メール

耳はストレスのバロメーター

夏はプールの水が耳に入り外耳炎や中耳炎を発症し、耳がつまった感じになることがよくあります。耳掃除で耳垢を奥に押し込んでしまった時や風邪で鼻づまりが強い時に、鼻を強くかんだり鼻をすすったりして発症する耳管狭窄症もつまった感じを生じる代表的な例です。

しかし、耳のつまり感「耳閉感」には他の病気が隠されていることがあり注意が必要です。

最近、耳鼻科医が注目している疾患に低音障害型急性感音性難聴があります。聞こえの神経が障害され、文字通り低音が聞こえにくくなりますが、聴力低下の程度は少なく、「耳閉感」という不快感が主な症状です。介護疲れや仕事のストレス、育児の悩みなどある方に発症しやすいので、別名ストレス型難聴とも呼ばれます。女性に多く、繰り返し発症することが特徴です。

同様にストレスがきっかけで発症し、めまいを主な症状とするメニエール病に移行することもあります。ストレスの絶えることのない日々ですが、耳の健康に気を付けて、暑い夏を乗り切っていただきたいと思います。

しまだ耳鼻咽喉科 島田 健一

東洋医療

ひとくちコラム

・・・ テニス肘(1) ・・・

テニスなどのラケットスポーツで、主に肘外側の上腕骨外側上顆やその近くに、時には内側の内側上顆やその近くに疼痛と圧痛をきたすものを言います。

手関節の屈伸運動、前腕の回外、回内運動を繰り返すことにより、前腕伸筋群や屈筋群の起始部である上腕骨外側上顆や内側上顆の骨膜・筋・腱に過大な負荷(牽引力)が反復、加わって、その部に微細な断裂と炎症が起こります。

外側型と内側型があり、テニスプレーのみでなく、ボーリングやゴルフなど、また手首の背屈運動を反復する仕事に従事している人で、外側の痛みを訴える上腕骨外側上顆炎を指すこともあります。

外側型の発症率は内側型の5～8倍といわれ、テニス上級者では内側型の発症率が高いとされています。

(はびきの鍼灸マッサージ師協会)



まらきらシニア

～羽曳野市地域包括支援センターからのお知らせ～

このページの問合せ先：地域包括支援センター 市役所別館1階 ②番窓口
TEL.947-3825 FAX.950-1030 メール chiikihoukatsu@city.habikino.lg.jp

●介護予防できらきらシニア ～介護予防事業参加者募集!!～ ●

- ◆申し込みは、地域包括支援室の窓口または電話で受け付けます。
- ◆応募多数の場合は抽選になります。

介護予防筋力トレーニング教室

高齢者用トレーニングマシンを使って、安全に筋力アップを行う教室です。教室終了後は、フォローアップ教室に参加してトレーニングを続けていただけます。

- 対象者 65歳以上の要支援・要介護認定を受けていない方(運動制限のない方)
教室の全日程に参加できる方
- 日 時 9月2日(月)～10月3日(木)
週2回(月・木)の全8回 14:00～15:30
- 場 所 高年生きがいサロン6号館(羽曳が丘3-1-13)
- 持 物 タオル・飲み物(お茶か水)・筆記用具
上履き(スリッパは不可)
- 定 員 15人程度
- 締 切 8月12日(月)

ひざ・腰すこやか運動教室

腰痛・膝痛を和らげたい方にぴったり。道具を使わずに家でできる運動を中心に学びます。

- 対象者 65歳以上の市民(運動制限のない方)
- 日 時 9月3日～10月22日(毎週火曜日)
14:00～15:30 全8回
- 場 所 羽曳野市役所別館 2階
健康ライブ訓練室(誉田4-1-1)
- 持 物 タオル・飲み物(お茶か水)・筆記用具
上履き(スリッパは不可)
- 定 員 20人程度
- 締 切 8月12日(月)

●認知症サポーターになりませんか? ●



○認知症サポーターとは?

認知症について正しく理解し、認知症の人や家族を温かく見守る応援者です。「認知症サポーター養成講座」を受講し、自分のできる範囲で活動をしていただきます。何か特別なことをする人ではありません。自分自身の問題と認識し、友人や家族に学んだ知識を伝えること、認知症の人やその家族の気持ちを理解しようと努めることもサポーターの活動です。

認知症サポーターには、「認知症の方を応援します」という意思を示す目印である「オレンジリング」をお渡しします。



○認知症サポーター養成講座の受講方法

羽曳野市内にお住まいの方でしたらどなたでも受講できます。年齢制限はありません。概ね10人以上のグループでお申し込みをいただき、会場もご用意ください(民家などでもかまいません)。講座へは、羽曳野市のキャラバン・メイト(認知症サポーター養成講座の講師役)が出向きます。

●認知症知つとこ～座(講座)参加者募集●

認知症高齢者グループホームの主催で、教室、相談会を開いています。介護の必要な家族がおられる方はもちろん、介護や認知症について興味のある方、知りたい方などふるってご参加ください。お申し込みは、各主催者へ直接ご連絡ください。

主 催 者 : グループホームみやび/グループホームみやびのもり

日 時 : 9月7日(土) 10:00～10:40

開催場所 : 西浦文化会館

標 題 : 認知症の基本理解講座と相談会

申 込 問 合 せ : 電話950-0382

平成25年度 いきいき介護フォーラム ～地域で支える認知症～ 速報

今年度は、「若年性認知症を知ろう」をテーマにいきいき介護フォーラムを開催します。

日 時 11月30日(土) 10:00～16:00
場 所 LICはびきの
内 容 若年性認知症当事者の講演、介護体験など
ほかにもいろいろな企画が目白押し・・・

詳細は、追って掲載しますのでお楽しみに!
この機会に、認知症の人や家族にとってやさしいまちづくりのこと、一緒に考えてみませんか?

子育て支援センター

支援センターでは、子育ての輪を広げ、安心して子育てができる地域づくりを目指しています。センターに親子で集まって楽しく学び、友だちの輪を広げましょう。

子育て支援センターふるいち (古市4-2-9 TEL 958-3308・FAX 958-3350)

※駐車スペースはございません。徒歩や自転車でお越しください。

- 「みんなの広場」 月・水・金曜日…10:00～11:30(祝日を除く)就学前の子どもとその保護者
- 「よちよち広場」 火曜日…10:00～11:30(祝日を除く)ゼロ歳から1歳半未満の親子
- 「わんぱく広場」 木曜日…10:00～11:30(祝日を除く)1歳以上の親子
(対象以外のごきょうだいの方は「みんなの広場」に来てね。)
※事業の都合で各「広場」中止のこともありますので、ご了承ください。
- サークル活動支援 月曜～金曜日(祝日を除く)の10:00～12:00、14:00～16:00でサークル活動の為に部屋貸し出しとサークル支援を行っています。部屋貸し出しには「サークル登録」が必要です。
- ベビーマッサージ 「ベビーマッサージ」で赤ちゃんとの絆をぐんぐんと深めよう!
【日 時】 9月11日(水) 10:00～11:30
【場 所】 子育て支援センターふるいち(古市みらい館)
【講 師】 矢場 清栄氏(助産師)
【対 象】 H24年12月1日からH25年4月30日生まれの子どもとその保護者 10組
【申込方法】 8月26日(月)14:00～8月30日(木)12:00まで
子育て支援センターふるいち☎(958-3308)まで
応募者多数の場合は抽選になります。
※「ふるいち」「むかひの」両方に申し込みは不可。どちらかひとつに応募してください。
- あそびの広場 【内 容】 親子ふれあいあそび
【日 時】 8月12日(月) 10:00～11:30 当日自由参加
【場 所】 子育て支援センターふるいち(古市みらい館)
【対 象】 就学前の子どもとその保護者
- おでかけ広場 子ども達が安全にのびのびとあそべる場所へセンター職員が出向きます。親子で一緒にあそびませんか?
【内 容】 保育園のプールでおそぼう!
【日 時】 8月7日(水) 10:00～11:30 当日自由参加
【場 所】 下開保育園(古市1394番地・現地集合現地解散)※雨天中止
【持 物】 水着またはTシャツとパンツ・着替え・タオル・お茶またはお水・濡れた服を入れる袋
保護者もプールの入れるような服装(短パンまたは水着)
※オムツではプールに入れませんので、水着かパンツを着用して下さい。(おやつやおもちゃは持ってこないでね)
【対 象】 就学前の子どもとその保護者
【協 力】 羽曳野市下開保育園
- ふるいち支援センター 夏まつり 親子で夏の半日をいろいろな遊びのコーナーなどで楽しみましょう。
【日 時】 8月20日(火) 10:00～11:30 当日自由参加
【場 所】 古市みらい館および古市幼稚園庭
【対 象】 就学前の子どもとその保護者
【協 力】 センター登録サークル・地域のボランティアの方々
- おはなしの広場 パネルシアターや大型絵本の読み聞かせを親子で一緒に楽しみましょう。
【日 時】 8月26日(月) 10:00～11:30 当日自由参加
【場 所】 子育て支援センターふるいち(古市みらい館)
【対 象】 就学前の子どもとその保護者
【協 力】 おはなしボランティアはびきの

四天王寺悲田院地域子育て支援センターほのぼ (学園前 6-1-1 TEL 957-7517)

- *すこやか広場 8月9日(金) MOMOプラザ 夏祭り
10:15～11:30の間で、好きな時間にお越しください。
- *8月の子育てサロン・親子教室はお休みです。
9月の予定
9月5日(木) サロン(ひよこ)(3カ月から1歳まで対象)
9月11日(水) サロン(りす)(1歳前後から1歳半まで対象)
9月19日(木) 1歳親子教室(平成23年4月生まれ～平成24年3月生まれのお子様対象)
9月25日(水) 2～3歳親子教室(平成21年4月生まれ～平成23年3月生まれのお子様対象)
園庭開放にお越しの方は、出来るだけ公共の交通機関を使ってご来園ください。
(駐車スペースを数台設けていますが、台数に限りがありますので乗り合わせてお越しください。
なお駐車できない場合もございますのでご了承ください)

養育支援訪問事業

妊娠・出産・育児期に何らかの支援が必要な家庭に、支援者が訪問するサービスです。「育児不安がある」、「育児ストレスが高い」、「家事に困った」などで支援を希望される方に対してその必要性を判断し、支援の内容、期間、方法など具体的なサービスを決定したうえで、訪問支援を開始します。利用料は無料です。詳しくは下記までお問い合わせください。

子育て支援課 TEL 958-1111 (内線1221・1253)

子育て支援センターむかひの (向野523 TEL・FAX 953-6361)

- みんなの広場 月・水・木曜日(祝日を除く)の10:00～11:30でお庭やお部屋を開放しています。親子で気軽に遊びに来て下さい。
- サークル活動支援 月曜～金曜日(祝日を除く)の10:00～12:00でサークル活動の為に部屋貸し出しとサークル支援を行っています。部屋貸し出しには「サークル登録」が必要で、使用予約は使用月の2カ月前の1日から受付をしています。
- ベビーマッサージとふれあい遊び教室(2回コース)
赤ちゃんとの絆をうんと深める「ベビーマッサージ」やふれあい遊びを体験しませんか。
1回目 9月6日(金)10:00～11:30
赤ちゃんの育ちとふれあい遊び センター職員
2回目 9月13日(金)10:00～11:30
ベビーマッサージ実技 講師 矢場清栄氏(助産師)
【場 所】 支援センター むかひの
【対 象】 H24年12月1日からH25年4月30日生まれの子どもとその保護者 10組
【申込方法】 8月26日(月)14:00～8月30日(金)12:00まで
子育て支援センターむかひの☎(953-6361)または窓口にて受付。
応募者多数の場合は抽選になります。
※「ふるいち」「むかひの」両方に申し込みは不可。どちらかひとつに応募してください。
- 双子ちゃん三つ子ちゃんよっといで!
双子や三つ子の子育てをしているお母さん! 悩みを共感し合いながら、一緒に子育てをしませんか? 子育ての先輩の意見が聞ける場です。
【日 時】 8月8日(木)10:30～12:00 当日自由参加
【場 所】 子育て支援センター むかひの
【協 力】 双子サークル「ジェミニクラブ」
次回は 9月5日(木)開催予定
- おはなしの広場 親子でパネルシアターや絵本を楽しみましょう!
【日 時】 8月26日(月) 10:00～11:30 当日自由参加
【場 所】 子育て支援センター むかひの
【対 象】 就学前の子どもとその保護者
- よっといで!3才児 年齢の近い子どもたちが集まって遊び、親子でお友達をつくりましょう。
【内 容】 保育園の大きいプールを借りて、大胆に遊ぼう!
【日 時】 8月30日(金) 10:00～11:30 当日自由参加
【場 所】 子育て支援センター むかひの
【対 象】 開催日までに3歳を迎えた子どもとその保護者
【持 物】 水着(水遊び用の紙パンツは不可)・着替え・タオル・お茶
・保護者もプールに入れるような服装(短パンまたは水着)
※雨天の場合は室内でリズム遊びをします。

こども家庭サポーター電話相談

羽曳野市こども家庭サポーターの会が
市役所別館2階プレイルームで
毎月1回、第2木曜日におこなっています。1人でいろいろ考えてしまうあなた
こどものこと、家庭のこと、
いちど、お電話ください
話すことで心が軽くなるかも
☎072-957-6000
(直接相談においていただいても結構です。)
相談日 8月8日(木)・9月12日(木) 受付時間 14:00～16:00
相談の日時、電話番号はおまちがいなく
※8月はこども電話相談になります。 あなたの悩みをいっしょに分かち合います

児童虐待の疑いなど「おかしい」と思ったら

受付時間は月曜から金曜の9:00から17:30です。
(祝日と12月29日～1月3日を除く) ☎957-6000まで
保健福祉部子育て支援課

病後児保育

通園・通学中のお子さんか、病気の回復期に集団生活が困難な期間、看護師や保育士が一時的に保育します。当日利用可能です。

- 予約受付時間 月曜日～金曜日 9:00～17:00まで(電話可)
- 通常保育…8:00～18:00まで
(ただし、7:30～8:00 18:00～19:00まで延長可能)
- 利用時間 当日保育…9:00～17:30まで(延長不可)
土曜日保育…8:00～17:00まで(当日利用および延長不可)
※ただし、保育園通園児童のみ
- 0歳～学童 一人日額1,000円
ただし、非課税世帯は半額(証明書必要)
生活保護世帯は無料(証明書必要) 二人目以降のこどもは半額
- 延長利用負担金 30分:300円

休園日のお知らせ

8月14日(水)～8月16日(金)まで
休園させていただきます。

* 送迎は、相談に応じます。 ※ 詳しくはお問い合わせください。
NPO法人サポートネットワークぬくもり TEL 937-0016 FAX 937-5716

はびきのファミリー・サポート・センター 子育て支援センターふるいち内(TEL:FAX956-4943)

ファミリー・サポートは地域で子育てを助け合う会員制の組織です。

子育ての援助をしてほしい人(依頼会員)と子育ての援助をしたい人(協力会員)とが相互援助活動をする会員組織です。(有償ボランティア活動です)

子育てでお困りのことはありませんか? 子育てのお手伝いをしてくださる地域のボランティアさんを紹介しています!

センターに登録している協力会員の方を紹介しています。美容院へ行く少しの時間子どもさんをお預かりしたり、保育園や幼稚園の送迎のお手伝いなどを行っています。保育園の一時保育などとは違って、ボランティアの方のお宅で預かります。近所に親戚の方など子育てのお手伝いを頼める人がいない時に、地域にお知り合いの方がいると安心です!(利用料1時間700円)くわしくはお問合せください。

幼稚園の子育て支援	幼稚園名	未就園児教室名	電話	あそびにおいでよ!ようちえん(育児相談は随時受け付けています)	
	古市	うさぎ組	958-3359	8月22日(木)	9:30~10:30 「夏の遊びを楽しもう」
	古市南	たんぼぼ広場	958-7616	実施しません	
	駒ヶ谷	わくわく体験	958-8776	8月5日(月)	10:00~11:00 「水遊びをしよう!」
	西浦	あひる教室	958-3538	8月5日(月)	9:30~10:30 「いつしよにあそぼ!!(着替え・タオルをもってきてね)」
	西浦東	にこにこクラブ	957-7200	8月6日(火)	10:00~11:00 「水遊びをしよう!」(雨天の場合は、室内遊び)
	羽曳が丘	かんがるー組	958-7201	8月7日(水)	9:30~10:30 「水遊びをしよう!」(着替え・タオルをもってきてね)
	白鳥	なかよしランドひよこ組	958-2601	8月6日(火)	10:00~11:00 「水遊びをしよう!」(着替え・タオルをもってきてね)
	丹比	チューリップ教室	954-0230	実施しません	
	埴生南	ひよこ組教室	957-0212	実施しません	
	埴生	ぴよぴよくらぶ	955-1062	8月5日(月)	10:00~11:00 「どろんこあそびをしましょう」
	恵我之荘	うさぎ教室	938-0017	実施しません	
高鷲南	げんきつきくらぶ	955-1624	8月20日(火)	9:30~10:30 「夏の遊びをしよう」	
高鷲	うさぎ組	955-0730	8月6日(火)	9:30~10:30 「水遊びをしよう!」(着替えを持ってきてください)	
高鷲北	たんぼぼくらぶ	938-5577	実施しません		

暑さに負けず夏を元気にのりきろう!



保育園の子育て支援	保育園名	電話	園庭開放	育児相談	楽しい親子教室
	高鷲	953-3883	27日(火)色水あそび 10:00~11:30	開園中常時	6日(火)9:30~受付 10:00~プールあそび ※水着を御準備ください。
	坂門ヶ原	956-6246	24日(土) 10:00~11:30	月~金開園中常時(要予約)	
	陽気	954-9630		月~金開園中常時(要予約)	
	誉田	958-2525	第2・4土曜日 10:00~11:30	月~金開園中常時(要予約)	
	郡戸	938-5280		月~金開園中常時(要予約)	8日(木)10:00~11:00 プール開放
	高屋	957-1234	8月は中止	月~金開園中常時(要予約)	8月は中止
	四天王寺悲田院	956-2985	毎週火・金曜日(9日、13日を除く) 10:00~11:30	開園中常時	今月は、リズム・おえかき広場はありません。8月はプール開放も行っています。
	あおぞら	950-1105	第4木曜日 10:00~11:00	開園中常時	
	ペピーハウス社協	930-0240		開園中常時	
	下野	953-2071	毎週月~金曜日 10:00~11:00(健康相談含む)	開園中常時	
	向開	958-3318	毎週月~金曜日 10:00~11:00(健康相談含む)	開園中常時	
	軽里	958-3338	毎週月~金曜日 10:00~11:00(健康相談含む)	開園中常時	
	島泉	953-4624	毎週月~金曜日 10:00~11:30(健康相談含む)	開園中常時	8日(木)子育てサロン
	はびきの	958-3328	毎週月~金曜日 10:00~11:00(健康相談含む)	開園中常時	7日(水)10:00~プール遊び 子育てサロン

○園庭開放、その他園の行事に参加される場合、お子さんの安全については保護者の方が責任を持ってください。○車でのお来園は、ご遠慮ください。○健康相談(保育園の看護師による)を希望される方は、事前に保育園へご連絡ください。

つどいの広場 8月

● あいあいルーム

開催日	時間	内容
8月5日(月)	10:00~12:00	<夏休み工作> 木のおもちゃを作ろう! 対象:幼児・小学生(幼児、小学1,2年生までは保護者同伴) 定員:15人(無料) 申込受付:8/1~8/2まで(電話可)
8月6日(火)	10:30~11:30	えほん・あらかると 絵本の読み聞かせ・誕生日会の後、水遊びをします。 タオル・着替え・お茶を持参してください。
8月8日(木)	10:30~11:30	エアロでリフレッシュ!(3回目) ファンクルレッスンのため、申込されている方のみ対象です。
8月20日(火)	10:30~11:30	えほん・あらかると リズム遊びの後、水遊びをします。 タオル・着替え・お茶を持参してください。
8月22日(木)	10:30~11:30	エアロでリフレッシュ!(4回目) ファンクルレッスンのため、申込されている方のみ対象です。
8月26日(月)	10:00~12:00	<夏休み工作> 陶芸を楽しもう! お皿を作りましょう!! 対象:幼児・小学生(幼児、小学1,2年生までは保護者同伴) 定員:15人(無料) 申込受付:8/19~8/23まで(電話可)

あそびにおいでよ!(開放日)
月~金 10:00~16:00(但し、月・木は10:00~13:00まで)自由に遊びに来てください!!
♥毎火曜日は、ママたちのおしゃべりタイム♥
10:00~12:00まで、スタッフが入って遊びます。

休園日のお知らせ 8月14日(水)~8月16日(金)まで、休園させていただきます。

◎就労相談 子育て中での再就職を考えている保護者の方へ
専門員の相談が受けられます。毎月第2火曜日 10:00~12:00
◎管理栄養士さんの何でも相談
子どもの栄養や偏食などについて気軽に相談してください。 ※要予約

NPO法人サポートネットワークぬくもり あいあい保育園
羽曳野市向野2-8-2(増生診療所敷地内) TEL:937-0016 FAX:937-5716

● カンナ

10:30~11:30 参加自由 無料
8月2日(金)、9日(金)、16日(金)、23日(金)
水遊び(持物:水着か水遊びおむつ、タオル、着替え、お茶)
30日(金)
スーパーボールすくい遊び
開放日 月・水・金 10:00~12:00 14:00~16:00(祝日休み)
お盆休み 8月13日~8月15日
NPO法人つどいの広場カンナ 羽曳野市高鷲5-422-22
TEL/FAX 939-1625

● くるみ ~*手をつなぐ子育て*~

開催日	事業名	時間	内容	費用
7日(水)	赤ちゃんの育て & 給食体験	9:30~10:30	赤ちゃんの生活は一部分をとりだして、見ていくことは出来ません。睡眠、遊びなどについて気軽に相談してみませんか?	要予約 子ども400円
9/1(日)	親子リズム	9:30~11:00	歩いている子どもを対象に親子で楽しめるリズム遊びをします。育児相談要予約!石川河川敷臨時駐車場より園まで送迎あり。	無料

園庭開放は、火、水、木の10:00~16:00です。
8月は体験保育はありません。
子育てサポートくるみ 羽曳野市壺井508-1 tel:957-3282 http://kosodate-kurumi.com

● こどもステーション 8月の予定 13日(火)~18日(日)までお盆休みです。

~乳幼児から高齢者までが集うところです~
すべての行事は予約が必要です。

7/30(水)~8/3(土)	水泳教室	13:30~16:00	対象:小学生 今年こそソナツ子克服!!	西浦東小学校プール
8月1日(木)~30日(金)	夏休み生活学校	10:00~16:00	対象:小学生 参加費:2,300円(昼食、おやつ、保険代込み) 昼食を作ったり片付けをしたり、家庭科くわがや作りなどもします。	こどもステーション
9日(金)~11日(日)	チャレンジキャンプ		行き先:奈良県 西之谷ふれあいの森キャンプ場 都会を離れて、自然の中で生活しましょう。	奈良県 天川村 西の谷ふれあいの森キャンプ場
21日(日)	科学であそぼう	13:30~15:30	参加費:700円(予定、材料費込み) 身近なものを使った大実験	こどもステーション
24日(土)	夏休み工作教室	10:00~12:00	参加費:1,500円(材料費込み)予定 自分だけのMyプラネタリウムを作ろう!	コープ城山2階集会所
26日(月)	手編み講座	14:00~16:00	参加費:1,200円(材料費別途)(見学有)	こどもステーション
月~金	福祉ふれあい kiMaMaカフェ	12:10~13:30	無農薬野菜中心のメニューと玄米・雑穀米のこだわランチです。 前日 予約制 1日限定10食!食600円親子で800円(コーヒーor紅茶付) 午後は喫茶もありです。(ケーキセット:250円)	こどもステーション
月~金	一時保育(乳幼児、学童)	10:00~16:00	予約制・乳幼児:450円/h~650円/h 学童:300円/h~ 曜日・時間など、なんでもご相談ください。月極めご利用の場合は割引あり 土日祝や夜間も可(割増料金になります)。きょうだい割引も有ります。 10:00以前、16:00以降は時間外扱いになります。	こどもステーション

NPO法人南河内こどもステーション(羽曳野市役所南側) TEL/FAX:957-1114 (FAXでの申し込み可)

子育て応援サイト「はびきの子育てネット」が始まりました。

4月1日から、羽曳野市の子育て応援サイト「はびきの子育てネット」が始まりました。「はびきの子育てネット」は、子育て支援課の保育情報、子育て支援センターの事業や保健センターの健診など、さまざまな子

育て情報を総合的に受発信し共有することで、これから出産される人や子育て中の人を応援するサイトです。携帯電話やスマートフォンからも利用できます。また、子育て情報メールの配信にも、ぜひご登録ください。



健

康

ふあみりー

市立休日急病診療所 (保健センター2階)

☎956-1000

■内科・小児科・歯科

診療日/日曜、祝日、年末年始(12月30日~1月3日)

診療時間/10:00~12:00、13:00~16:00

■小児科の土曜・休日夜間診療(南河内北部広域小児急病診療事業)

診療日/土曜、日曜、祝日、年末年始(12月30日~1月3日)

診療時間/18:00~22:00(受付は17:30~21:30)



※すべて申し込みは、健康増進課(保健センター)まで 電話もしくは来所にて受け付けております。定員になりしだい締め切ります。平成25年4月~平成26年3月末の間は各種検診・歯の健診とも1人1回となります。 ☎:956-1000 (※FAXでの申し込みはできません)

がん検診のお知らせ

〈集団検診〉胃がん・肺がん・大腸がん・乳がん・子宮がん

8月~9月の検診は6月から受付中。すでに定員に達した日程もあります。お問い合わせください。

※日曜日の子宮がん検診 9月1日市役所にて午前中の実施分に空きがあります。希望の方はご予約を!!

大腸がん(男女)・乳がん・子宮頸がん検診の無料クーポン券について《対象者一覧表》

子宮頸がん	昭和47年4月2日~昭和48年4月1日生
	昭和52年4月2日~昭和53年4月1日生
	昭和57年4月2日~昭和58年4月1日生
	昭和62年4月2日~昭和63年4月1日生
	平成4年4月2日~平成5年4月1日生
乳がん・大腸がん	昭和27年4月2日~昭和28年4月1日生
	昭和32年4月2日~昭和33年4月1日生
	昭和37年4月2日~昭和38年4月1日生
	昭和42年4月2日~昭和43年4月1日生
	昭和47年4月2日~昭和48年4月1日生

※対象者へ無料クーポン券を発送しました。届いていない方は、保健センターへご連絡ください。乳がん子宮頸がんの無料クーポン券が届いた方で、3月に発送している受診券(オレンジのはがき)がお手元にある方も検診は1年に1回となります。

※乳がんの無料クーポン券対象の方で、すでに乳がん検診を受診し、自己負担金1,000円を支払われた方は、保健センターへお問い合わせください。

バランスアップ教室(試食あり)

生活習慣病の予防について、特に食事面に重点を置き、講義・体験実習を交えて楽しく学べます。

日時 9月4日(水)または11月1日(金) 10:00~13:00

場所 保健センター3階栄養指導室

対象 40歳以上の市民 定員 24人

骨密度測定と歯の健診(※事前申込)

9月分までの予約を受け付けています!

〈対象者: 昭和27・32・37・42・47年生まれ〉

- ・骨密度測定と成人歯科健診 40人
- ・骨密度測定のみ 60人

日程	場所
9月6日(金)	保健センター

〈対象者: 健診時点で65歳以上〉

- ・骨密度測定と成人歯科健診 40人
- ・骨密度測定のみ 60人

日程	場所
8月23日(金)	陵南の森
9月25日(水)	保健センター

成人歯科健診(歯と口の予防&ケア)

歯科医院で指導を受けて、食生活や生活習慣を点検・改善し、正しい口腔ケアの方法を身につけましょう!

対象 昭和17・22・27・32・37・42・47年生まれの方

期間 平成26年3月31日まで

※受診について

対象の方には受診券(はがき)を送付しています。受診券を持参の上、羽曳野市内の指定歯科医院にて受診してください。費用は無料で年1回の受診となります。

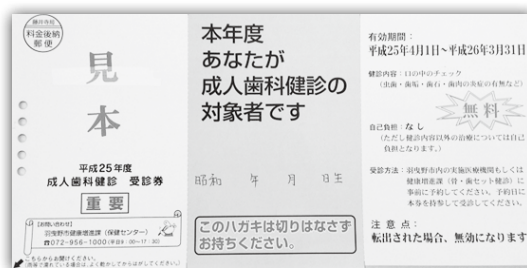

栄養士・保健師による健康相談(※事前申込)

日時 8月2日(金)・29日(木) 9:30~15:30

藤井寺保健所

藤井寺市藤井寺1-8-36

☎955-4181

表の見方 ④ 第4水曜日 ⑤ 有料 ⑥ 持参物 ⑦ 予約必要 生活衛生室 ☎952-6165

HIV即日検査(抗体検査)	水	「匿名可」	9:30~10:30
肝炎ウイルス検査(無料)	②④	水	⑦ 13:30~14:30
こころの健康相談 (精神科医・精神保健福祉士など相談可)	予	こころの病気、ひきこもり、アルコール依存症など	
医療機関に関する相談	月火水木金		9:15~12:15 13:00~16:00

飲用水・井戸水検査・浄化槽放流水・プール水・浴槽水検査	予 有	依頼の際はお問い合わせください。
腸内細菌検査	月火水 有	9:30~12:00
寄生虫卵検査	月火水木 有	9:30~12:00
室内のホルムアルデヒド・VOC測定	予 有	依頼の際はお問い合わせください。

飼えなくなった犬の引き取り窓口は、犬・ねこの相談室 藤井寺分室(電話 072-937-1101)です。要事前相談。引取時間(月)(水)9:30~12:00、有料、要印鑑。

※いずれも土、日、祝日は除く

<http://www.pref.osaka.jp/fujiiderahoken/>

健康診査 (会場:保健センター)

※対象児に個別通知します。健診日の1週間前までに個別通知が届いていない方は、健康増進課(保健センター)までご連絡ください。

種類	日程	対象児
4カ月児健康診査 (金曜日実施)	8月9日	平成25年4月1日~12日生まれ
	8月30日	平成25年4月13日~30日生まれ
	9月13日、27日	平成25年5月生まれ
1歳6カ月児健康診査 (火、水曜日実施)	8月27日、28日	平成24年1月生まれ
	9月17日、18日	平成24年2月生まれ
2歳6カ月児健康診査 (火、水曜日実施)	8月20日、21日	平成23年2月生まれ
	9月10日、11日	平成23年3月生まれ
3歳6カ月児健康診査 (火、水曜日実施)	8月6日、7日	平成22年2月生まれ
	9月3日、4日	平成22年3月生まれ

◆ 離乳食講習会 (保育あり 定員 15人) ◆

日時: 8月19日(月)、9月20日(金)のいずれか1日 13:00 ~ 15:00

対象: 4カ月健診受診後から10カ月までの乳児の保護者(講習会の対象となるお子様のみ、保育の対象となります)

受講費: 無料 会場: 保健センター3階栄養指導室

◆ ことばの相談 ◆

こどもの発音・吃音・言葉の遅れなどについて相談をお受けします。

◆ マタニティスクール (定員 30人) ◆ 会場: 保健センター

(9月コース) 9月5日(木)、12日(木)、14日(土)、19日(木)

※ 13:00 ~ 15:30(4日間で1コース) 土曜のみ 9:30 ~ 12:00

8月は大阪府の食育推進強化月間

朝ごはんを食べていますか?

~ 朝ごはんを食べるとよいことがいっぱい ~

- 寝ている間に低下した体温をあげ、体が活発になります。
- 脳に栄養補給されることで、頭がスッキリ! やる気がUp!
- 食事をとるとお通じがよくなります。

【熱中症は予防が大切】

● こんな日は熱中症に注意!

- ・ 気温が高い ・ 風が弱い ・ 湿度が高い ・ 急に暑くなった

● 熱中症の予防法

- ・ のどが渇いていなくても、水分をこまめにとりましょう。
- ・ 通気性の良い服を選びましょう。
- ・ 住まいの工夫をしましょう。
(すだれやカーテンを利用する。)
(扇風機やエアコンを適切に利用する。)
(温度計をこまめにチェック。【目安は室温 28度】)
- ・ 冷却グッズを利用しよう。
(首や頭に水でぬらしたスカーフやバンダナを巻くなど)
- ・ 外出時は日傘や帽子を利用し、直射日光を避けましょう!

予防接種

※ 予防接種を受ける前に必ず予防接種説明書をよく読み、接種ワクチンの内容を理解した上で受けるようにしてください。
※ 対象年齢・接種間隔および回数・実施医療機関などについては「平成25年度健康だより」をご覧ください。

集団接種

持物: 母子健康手帳 (必ず必要です)

予診票は4カ月児健診のご案内と一緒に送付しています

予防接種	日時	場所
BCG (金曜日実施)	8月9日、30日	保健センター 2階受付
	9月13日、27日	

※ 4カ月児健康診査をすでに受け、BCGを接種していないおさんは健康増進課(保健センター)に電話予約の上、受付時間 13:20 にお越しください。

個別接種【各医療機関に直接電話で予約】

持物: 母子健康手帳 (必ず必要です) ・ 予診票 (お持ちでない方は、母子健康手帳を持って健康増進課まで取りに来てください。)

予防接種の種類

百日咳ジフテリア破傷風(DPT)第1期
百日咳ジフテリア破傷風不活化ポリオ混合(4種混合)第1期
ジフテリア破傷風混合(DT)第2期/不活化ポリオワクチン
麻しん風しん混合(MR)第1・2期/日本脳炎第1・2期
ヒブワクチン/小児用肺炎球菌ワクチン/子宮頸がんワクチン

【日本脳炎予防接種について】

今年度7歳、8歳になる方(平成17年4月2日~平成19年4月1日生まれ)と18歳になる方(平成7年4月2日から平成8年4月1日生まれ)に特例措置の個別通知をしております。※すでに接種をされている方に届く場合があります。必ず母子健康手帳で接種履歴をご確認の上、重ねて接種されないようご注意ください。
※平成7年4月2日から平成19年4月1日生まれの方(個別通知以外の生年月日の方)は健康増進課(保健センター)窓口にて予診票をお渡しします。母子健康手帳をご持参のうえお越しください。

【子宮頸がん予防ワクチンについて】

平成25年6月14日付厚生労働省の通知により、ワクチン接種による副反応について適切な情報提供ができるまでの間、子宮頸がん予防ワクチンの積極的な接種勧奨を差し控えることになりました。定期予防接種を中止するものではありませんので、希望者についてはワクチンの有効性と接種による副反応が起こるリスクを十分に理解した上で受けてください。厚労省HPで子宮頸がん予防ワクチンに関する情報をご案内しています。

HABIKINO CITY TOPICS

がんばれ峰塚中学サッカー部！

6月23日(日)、大阪選手権南河内地区中学校サッカー大会で、峰塚中学校が見事、準優勝しました。(7月13日(土)、大阪府中央大会に出場し善戦するも惜敗しました。)



火災から命を救った対応へ感謝

5月30日(木)、柏原羽曳野藤井寺消防組合消防本部にて、初期消火や建物住民の避難に貢献された松村 茂男さんへ、消防長より感謝状が贈られました。(4月初旬：島泉での火災)



羽曳野市長杯ソフトボール大会！

6月9日(日)～23日(日)にかけ、石川スポーツ公園で第16回目となる市長杯大会が行われました。結果は次のとおり。



順位	チーム名 (一般男子)
優勝	羽曳山タートルズ
準優勝	レトロマイラーズ
3位	球友クラブ
3位	北青クラブ

ソフトバレーボール大会結果

7月5日(金)、はびきのコロセアムにて、羽曳野市PTA連絡協議会女性部会の主催で「ソフトバレーボール大会」が開催されました。当日は、33チーム224人の参加者が熱戦を繰り広げました。結果は次のとおり。

ブロック	順位	氏名
A	優勝	高鷲小学校
	準優勝	古市小学校
	3位	菅田中学校
B	優勝	埴生小学校
	準優勝	恵我之荘幼稚園
	3位	恵我之荘小学校
C	優勝	西浦東小学校
	準優勝	羽曳が丘幼稚園
	3位	古市南小学校
D	優勝	埴生幼稚園
	準優勝	羽曳が丘小学校
	3位	高鷲幼稚園



“みやび”の集い開催！

6月23日(日)、市民会館にて、日本語教室を行っている「羽曳野国際交流ボランティアサークルみやび」の主催で、交流パーティーが開催されました。外国人住民(中国・韓国・ペルー・スリランカ・ベトナム・フィリピン、カンボジア・インドネシア出身)とその家族、日本人ボランティアなど、総勢60人が集まり、ハーモニカ演奏、ビンゴ大会などで親睦を深めました。



壺井浄水場施設見学

5月～6月にかけ、市内12小学校の4年生児童964人が、同浄水場施設の見学を行いました。ビデオとスライドによる施設紹介、沈殿池やろ過池の見学、試薬を使った水質実験など、水道水ができるまでの過程を勉強しました。特に地震(災害)対策についての質問が目立ちました。なお、水道局では、水道について関心を持ち理解を深めていただくために、浄水場見学の受入れを行っています。地域団体やグループで見学のご希望があればご連絡ください。



地域とつくるため池水辺環境！

6月10日(月)、埴生幼稚園とふれあう水辺づくり委員会は「伊賀今池ピーチパーク」に花苗300株を植えました。また、同月27日(木)に埴生南幼稚園とパークはびきやま管理運営協議会は「パークはびきやま」に花苗300株を植えました。花苗の種類は、インパチェンスとポーチュラカとペチュニアで、園児が1ヵ月間、大切に愛情を注いで育てた花苗を地域の方々と一緒に植え・育て、活気と花の絶えない、ふれあいと憩いのあるため池の水辺環境づくりを行いました。



「伊賀今池ピーチパーク」

「パークはびきやま」

はびきの七夕祭 ～竹内街道 1400 年～



7月7日(日)、竹内街道 1400 年を契機とし、古市駅東広場で初めてとなる七夕イベントを実施。会場には幼稚園や保育園などから集められた 70 本の笹。10,000 枚を超える短冊や七夕飾りが風に揺られ会場を着飾っていました。「プリキュアになりたい」「お寿司屋さんになりたい」など夢いっぱいな子どもたちの願いがある一方、「おじいちゃんが早く退院できますように」など自分以外の人への思いやりが記された短冊もありました。



▲ 開始前から長蛇の列ができた大起水産の「激安市」



▲ 限定のオリジナルグッズなども大好評だった近畿日本鉄道



▲ 駅広場から白鳥神社参道



メインステージは、音楽が中心となり、透명한歌声を聴かせた、「monica ♪」さんが駅広場をライブ空間へと包み込めば、夕暮れが近づく中、尺八や篠笛の音色で幻想的な世界観を生みだした「山口 整萌」さんは会場を



巻。イベントのクライマックスは羽曳野ウインドオーケストラが「星に願いを」を奏でる中、「キャンドルリレー」が行われ、煌きが広がっていきました。



では軽トラ市も開催

マスターズ甲子園出場決定！

6月30日(日)、羽曳野・懐風館高校硬式野球部 OB 会が府予選を勝ち抜き、11月中旬に開催されるマスターズ甲子園 2013 の出場切符を手に入れました。全国高校野球 OB クラブ連合総加盟校数は 466 校でその頂点を狙います。大阪府を代表して高校球児のあこがれである甲子園の土を踏むことになった同チーム監督の石田文男さんは「羽曳野高校の長年の夢であった甲子園出場を勝ち取りました。大阪代表、羽曳野代表として頑張ります」と力強く語ってくれました。



「社会を明るくする運動」強調月間！

7月1日(月)、古市駅にて「第 63 回 社会を明るくする運動」の啓発活動が行われました。晴天の中、羽曳野・藤井寺地区保護司会と羽曳野市更生保護女性会の方々が、運動の啓発物品などを配布。“犯罪や非行を防止し、立ち直りを支える地域のチカラ”を道行く市民の方々に訴えました。



いざわ たくみ 古市
井澤 拓海ちゃん
平成21年8月31日生まれ
いっぱい食べて運動して、
元気ないいコに育ってね！
母親の志穂さん撮影



たん ゆうま 高鷲
丹 悠真ちゃん
平成24年8月9日生まれ
元気いっぱい大きくなーれ♪
母親の美智子さん撮影



やました ゆずき 南恵我之荘
山下 柚稀ちゃん
平成25年2月3日生まれ
笑顔絶やさず、元気な子に育ってください
母親のゆずママさん撮影

こんにちはあかちゃん

後期講座受講生募集

講座内容：日・水・土曜日に通常の講座を計9講座(全12回×8講座+全6回×1講座)を開講します。
木曜日の夜にイブニング講座として、1講座(全6回)を開講します。
※講座日は講師の都合等により変更している場合があります。
※講座の詳細については次のページ以降をご覧ください。講座内容は変更になる場合があります。

開講場所：講座②③⑤⑥⑧⑨⑩→羽曳野市立生活文化情報センター(LICはびきの3F視聴覚室)
講座①④⑦→時とみどりの交流館(峰塚公園管理棟)
※現地講義の場合は、交通費・見学料等は別途実費負担となります。

受講資格：どなたでもお申し込みできます(居住地・勤務地・年齢は問いません)。
※介助(点訳・託児など)が必要な方も受講できますので、その旨をお知らせください。
※託児については、2歳児～就学前のお子様に限らせていただきます。
それ以外は、ご相談ください。

受講費用：講座①～⑧(12回講義)、6,000円
講座⑨・⑩(6回講義)、3,000円

定員：講座③⑥⑧⑨⑩は60人 講座①④⑦は30人 講座②は40人 講座⑤は50人
※定員を超えた場合は、講座ごとに抽選を行います。

日程：[募集締切] 9月14日(土)必着。
[受講決定] 9月24日(火)までに受講決定の通知が届かない場合は、
至急市民大学までご連絡ください。
[受講手続] 9月25日(水)～10月2日(水)の間に受講料をそえて市民大学まで
お越し下さい。一旦納付された受講料は返金できません。

その他：定員に達していない講座は追加募集を行います。お問い合わせください。

単位認定：1講座につき2単位(講座⑨・⑩については1単位)を取得できます。
(既定の出席数とレポートを提出した場合に限ります)
合計24単位を修得すると「はびきの市民大学学士」の学位記を授与します。

入学式：10月12日(土) 14時～16時[予定] LICはびきのホールM

申込方法：①「インターネット」はびきの市民大学ウェブページ ※7月5日(金)から受付開始です。
URL <http://www.city.habikino.lg.jp/lic/shimindaigaku/index.html>
②「直接来館」官製はがきを必ず持参の上、お越しください。
③「往復はがき」必要事項を記入して投函(下記参照)

<p>往信用ハガキ表面</p> <div style="border: 1px solid black; width: 40px; height: 40px; margin: 0 auto;"></div> <p>往信</p> <p>583-0854 羽曳野市軽里1-1-1 LICはびきの内 はびきの市民大学</p>	<p>返信用ハガキ裏面</p> <p>印字 します ので 無記入 を 願 い し ま す。</p>
---	---

<p>返信用ハガキ表面</p> <div style="border: 1px solid black; width: 40px; height: 40px; margin: 0 auto;"></div> <p>返信</p> <p>印字 します ので 無記入 を 願 い し ま す。</p>	<p>往信用ハガキ裏面</p> <ul style="list-style-type: none"> ・氏名(フリガナ) ・性別 ・年齢 ・郵便番号 ・住所 ・電話(FAX)番号 ・希望講座(複数可) <p>介助が必要な方はその旨をご記入ください</p>
---	--

詳しいお問い合わせ

はびきの市民大学(業務受託者：株式会社みのりの里)
〒583-0854 羽曳野市軽里1-1-1 LICはびきの内
TEL 072-950-5503 FAX 072-950-5650
E-mail shimindaigaku@minorinosato.com

～募集講座一覧～

①自分史作成講座～孫への手紙を書こう～					日曜日【1限目】 10:30～12:00	
内容	自分史とは、自分自身の生涯や半生の出来事を文章化したものです。あなたが生きた証しを記し、子や孫たちへ「心の遺産」を贈ってみませんか？きっと素敵な財産になります。※定員30人。					
1	10/20	自分史概論～何をどう書くか～	7	12/15	自分史は人生の感謝状	
2	11/10	どんな資料を集めるか・どこへ行けばよいか	8	12/22	自分史出版についての考え方	
3	11/17	目次づくり～全体の組み立てを考える～	9	1/12	トラブルの注意点と実例	
4	11/24	書き方(1)主語・文体などについて	10	1/19	印刷する場合はどうするか、手順など	
5	12/1	書き方(2)かなづかい・常用漢字	11	1/26	作った本を世に出すためにはどうすればよいか	
6	12/8	書き方(3)時代背景を織り込む	12	2/2	上梓後のお祝いや送り先など	

②「知ること」の楽しみ					【四天王寺大学特別公開講座】		日曜日【2限目】 13:00～14:30	
内容	いつまでも好奇心を持っていきいきと生きていたい、これは多くの人たちが抱いている願いです。本講座では、本学の講師陣がそれぞれの興味・関心から「知ること」の楽しみについてお話しします。いろいろな話題に触れるなかで、知的な好奇心がおおいに刺激されることと思います。※第8講義は、2F美術工作創作室にて開講し実際に制作をしていただきます。※定員40人。							
1	10/20	「ランドマーク商品」とは何か-新商品がもたらす生活の変容-	7	12/15	「からだの知恵」を知る-不思議とわきあがる心の声-			
2	11/10	寒冷環境における衣服の効果-南極大陸における布の曝露を一例に-	8	12/22	アートと脳の関係-アートは脳を活性化させる?-			
3	11/17	西洋音楽と囃子-音に対する感性の違いとは?-	9	1/12	「うどん」はあどで噛む、ということ-郷土料理から知る地域-			
4	11/24	フィールドに学ぶ-地域における環境と開発をめぐる-	10	1/19	精神障がいのこと、日本のこと、スウェーデンのこと			
5	12/1	フィリピン人エンターテイナーの就労を追って	11	1/26	「音楽の手カラ」を知る楽しみ-音楽の正体とは?-			
6	12/8	サブカルチャーの世界を覗く～ダンス音楽の文化～	12	2/2	被災者生活支援とボランティア活動からみえるもの			

③三国志演義の世界を読み解く～英雄たちの栄光と挫折～					日曜日【3限目】 15:00～16:30			
内容	『三国志演義』の魅力、名場面や人物像の解説を交えて様々な角度から探ります。小説以外の芸能（演劇や語り物）に登場する英雄像も併せて紹介します。日本や西洋に流出した『演義』の姿についても、映像資料を交えつつ、最新の成果を分かりやすく解説します。							
1	10/20	『三国志』ワールドへのパスポート～講座の全体像～	7	12/15	旅立つ英雄たち(1)～日本で蘇った『三国志演義』～			
2	11/10	歴史から小説へ～『三国志』と『三国志演義』の成立～	8	12/22	旅立つ英雄たち(2)～スペインに渡った『三国志』～			
3	11/17	『三国志演義』の名場面(1)呂布の活躍とその意味	9	1/12	もう一つの『三国志』～講談『三国志平話』の世界～			
4	11/24	『三国志演義』の名場面(2)劉備の役割と関羽の義	10	1/19	『三国志演義』の名場面(4)関雲長単刀にて会に赴く			
5	12/1	『三国志演義』の名場面(3)曹操は関羽の宿敵か?	11	1/26	『三国志演義』は誰のもの?～出版と受容について～			
6	12/8	舞台上暴れる英雄たち～張飛は関羽よりも人気者?～	12	2/2	英雄たちの裏の顔?～語り物世界に生きる英雄たち～			

④環境問題の現状と課題～地球や地域にできること～					水曜日【1限目】 10:30～12:00			
内容	地球温暖化・大気汚染など環境問題はますます深刻化しています。この講座では様々な分野から専門の講師をお招きし、「今、自分の住む地球や地域に何が起きているのか?」そして「何ができるのか?」を共に考え、講義を進めていきます。※定員30人。							
1	10/23	環境問題概論	7	12/6	現地講義:絶滅危惧昆虫が語る大阪の自然環境の変化			
2	10/30	大阪管区気象台(1)出前講座「気象」	8	12/11	街と人を元気にする大阪のみどりづくり(1)			
3	11/6	大阪管区気象台(2)出前講座「地震」	9	12/20	現地講義:街と人を元気にする大阪のみどりづくり(2)			
4	11/15	現地講義:大阪管区気象台(3)	10	1/15	大阪の水辺から生物多様性を考える			
5	11/20	身近な気象と環境	11	1/22	まちづくりに取り組もう			
6	11/27	お天気キャスターからみた地球温暖化	12	1/29	地域から考える環境保全			

⑤医療との付き合い方～あなたや家族が病気になったとき～					【大阪府立大学羽曳野キャンパス提携講座】				水曜日【2限目】 13:00～14:30	
内容	あなたや家族が病気になったとき、どう対応すればいいのでしょうか?受診先の選択、セカンドオピニオンについて、医療保険のしくみ、転院時の留意点など、治療や健康維持について様々な観点から解説し、疑問にお答えします。皆様のご参加をお待ちしています。※第1～4講義は、大阪府立大学羽曳野キャンパスL-402講義室にて開講します。※定員50人。									
1	10/16	あなたや家族が手術を受けるとき	7	11/27	老年期を豊かに過ごすために-セクシュアリティの視点から-					
2	10/23	あなたや家族ががんになったとき	8	12/4	日常生活における福祉機器の利用とその工夫					
3	10/30	病気を持つ人の家族-心の健康の視点から-	9	12/11	あなたや家族が糖尿病になったとき					
4	11/6	「感染症とは何?」～正しく知ろう感染症～	10	12/18	「障がい」とその支援					
5	11/13	膝の痛みとの付き合い方-変形性膝関節症の場合-	11	1/15	あなたや家族が認知症になったとき					
6	11/20	患者と看護師、ともに歩んだ先にあるもの	12	1/22	元気をもらって若返ろう1歳からの孫育て-子どもの病気と事故予防-					

⑥音楽をめぐる "よこ" と "たて" ～旋律と響き				【大阪音楽大学提携講座】		水曜日【3限目】 15:00～16:30	
内容	私たちが普段親しんでいる西洋音楽は、ほとんど古典派やロマン派の音楽です。この講座では、これらの音楽を、それ以前の音楽や近・現代音楽の流れの中で再検討します。それはまた、古典派やロマン派の音楽に対する視点を広げることもつながるでしょう。※第4講義と第11講義は、3F音楽実習室にて開講します。						
1	10/23	はじめに“起立-礼-着席”の音楽	7	12/4	音楽の矢 モーツァルト		
2	10/30	西洋音楽の始まり モノフォニーからポリフォニーへ	8	12/11	個の表現 ショパン		
3	11/6	新しい音楽：オペラ モンテヴェルディ	9	12/18	伝統と革新の新たな融合 ブラームス		
4	11/13	機能と和声の成立 ラモーン	10	1/15	究極の機能と和声 ワグナー(生誕200年)		
5	11/20	明快な音世界の構築 ヘンデル	11	1/22	脱・機能と和声 ドビュッシー、シェーンベルク		
6	11/27	円環の宇宙を物語る J.S. バッハ	12	1/29	まとめ 豊かな音楽理解に向けて		

⑦関西シャンソン事情				【学長企画講座】		土曜日【1限目】 10:30～12:00	
内容	日本にシャンソンが渡来して80有余年。関西で活躍する現役シャンソン歌手を中心に講師を招き、20世紀フランスの大衆歌謡文化が、遠く離れた日本に根付いた経緯をたどる。※定員30人。						
1	10/26	日本語でシャンソンを歌うということ	7	1/11	私の好きなシャンソン歌手		
2	11/9	日本のシャンソニエ(シャンソンのライブハウス)	8	1/18	シャンソンの魅力と楽しさ		
3	11/30	日本のシャンソン歌手群像	9	1/25	ちあきなおみのシャンソン		
4	12/7	シャンソンに魅せられた男 80才の現状報告	10	2/1	シャンソンはゆらめく～言葉と音楽のマリアージュ		
5	12/14	訳詩の作り方	11	2/8	フランス映画とシャンソン		
6	12/21	フランスの多様性とシャンソンの風景	12	2/15	シャンソンは21世紀に生き残れるか?		

⑧国際コミュニケーションとその魅力				【阪南大学提携講座】		土曜日【2限目】 13:00～14:30	
内容	地球村といわれるほど近く狭くなった世界で生きる人類。ボーダレスの人を尊重した未来が開けるのか? 語学、心理学、国際関係、異文化、メディアをベースに、「国際コミュニケーションとその魅力」を阪南大学国際コミュニケーション学部の専門家たちが熱く講義する。						
1	10/19	都市の顔と都市の心	7	12/14	グローバリズムと英語帝国主義		
2	10/26	印象派と後期印象派の美術	8	12/21	ハンサム・ウーマン山本八重の軌跡～国際化と日本の近代		
3	11/9	中国三国時代の国際関係	9	1/11	コトバのないコミュニケーション		
4	11/16	情報化時代にみる若者のコミュニケーション	10	1/18	リスク化する国際社会と宗教の社会的貢献		
5	11/30	TPP加盟とEUの経験	11	1/25	ラスト侍の見たスフィンクスそしてアラブの春		
6	12/7	ヨーロッパ社交界の華～日本人伯爵夫人MITSUKO	12	2/1	イギリス児童・ファンタジー作品の黄金時代		

⑨古典籍・和本への誘い(いざな)ひ				【大阪大谷大学<文学部日本語日本文学科>連携講座】		土曜日【3限目】 15:00～16:30	
内容	前半は寺院に所蔵されている様々な書籍(奈良～室町時代)について、具体的な例を挙げて紹介していきます。後半は江戸時代に作られた和本を取上げます。中でも現在の版画と同じ方法で作られた板本について丁寧に紹介し、一緒に読みます。						
1	11/16	寺院に所蔵される書籍の読み方・楽しみ方	4	1/11	和本のいろいろ-見て、さわって、持ち上げて-		
2	12/7	寺院に所蔵される書籍の役割	5	1/25	井原西鶴の浮世草子を板本で読む		
3	12/21	古写本の鑑定法-片仮名字体を手懸かりに-	6	2/8	上田秋成の読本(よみほん)を板本で読む		

⑩私設図書館、まちライブラリーを始めよう!				木曜日【イブニング】 19:20～20:50	
内容	ワークショップ形式で羽曳野市に“私設図書館”「まちライブラリー」を創る講座。個人の想いでライブラリーを作りながら人々との交流、文化拠点をつくり個人の社会・地域参加のノウハウを伝えながら一緒に楽しく場づくりをする。				
1	10/24	まちライブラリーを学ぶ	4	12/19	現地講義：先進事例「なんばライブラリー」を見学
2	11/14	想定まちライブラリーを考える	5	1/16	羽曳野まちライブラリー“植木祭”
3	11/28	“場”の仕組みを考える	6	1/23	まとめ 今後の各自の構想発表

第13回「南河内」大学展

【日 時】9月7日(土)9時00分～17時30分・8日(日)9時00分～16時00分

【場 所】LIC はびきの1階 アトリウム

【参加費】無料(自由に見学・資料をお持ち帰りください)。

- 大学紹介パネルコーナー：近くの大学でどんなことが学べるの?など疑問解消のためのパネル展です。
- 進学資料コーナー：短大・大学・大学院の募集要項など自由にお取りいただけます。(近隣の短大・大学・大学院)
- 生涯学習コーナー：公開講座や聴講生、科目等履修生制度などの案内を設置します。(近隣の短大・大学・大学院)



LIC*NEWS

施設利用/お問合せ 072-950-5500

チケット予約専用 072-950-5504

インターネット URL <http://www.city.habikino.lg.jp/lic/>
E-mail lic@minorinosato.com
facebook <http://www.facebook.com/lichabikino>

羽曳野市立生活文化情報センター（LICはびきの）は指定管理者 株式会社みのりの里が運営しています。掲載しておりますイベントの内容は予告無く変更・中止になる場合がございます。ご不明な点はLICはびきのまでお問い合わせください。

主催/南河内文化会館ネットワーク委員会 後援/FM OSAKA 協力/NPO法人関西ジャズ協会

主催/(株)みのりの里

南河内JAZZフェスティバル2013 ~Starry Jazz Night~ 「昭和ポップス&歌謡曲」Jazz Night in 羽曳野

8月3日(土) 18時30分開演(18時00分開場)

場所 1F ホールM



入場料 前売・自由席 2,000円/当日300円増
ペア券 3,700円(前売限定)・6公演セット券9,000円
3歳以上有料/1ドリンク付

出演 岩田晶クインテット featuring 西脇千花

演奏曲目 しなやかに歌って(山口百恵)/あの日に帰りたい(ユーミン)
見上げてごらん夜の星を(坂本九) ほか

主催/(株)みのりの里

ランチタイムパイプオルガンコンサート

8月8日(木)/9月19日(木) 12時10分~12時30分(11時50分開場)

場所 1F ホールM 入場料 自由席・無料(どなたでも入場可)

出演 8月 西川朱音/9月 岡本裕美

主催/羽曳野市

よしもとおでかけお笑いライブ vol.9

~坂田利夫とミサイルマンがあなたにギャグ伝授!~

8月10日(土) 13時30分開演(13時00分開場)

場所 1F ホールM

入場料 前売・指定席 2,000円
当日500円増・3歳以上有料

出演 坂田利夫/中川家

ミサイルマン/モンブラン
尼神インター/西村ヒロチョ



主催/(株)みのりの里

CD発売記念オルガン特別公開講座 第6弾 オルガンレクチャーコンサート「バッハと19世紀」

~150年の音楽移り変わり~

8月24日(土) 14時00分開演(13時30分開場)

場所 1F ホールM

入場料 前売・自由席 2,000円 当日300円増・未就学児入場不可

出演 椎名雄一郎(演奏・レクチャー)/土橋薫(進行)



主催/大阪芸術大学演奏学科 協力/みのりの里

声楽始めませんか? ~声楽ワークショップ~

9月9日(月) 午前クラス 10時30分~12時00分
午後クラス 12時20分~13時50分

場所 1F ホールM内 楽屋6 参加費 無料

対象 高校生以上(定員各8人程度) 締切 8月30日(金)

申込方法 大阪芸術大学演奏学科(0721-93-3781 内線3233)へ
お電話で申込み

平成25年度中期 LICはびきのシャンソン教室

9月12・26日/10月10・24日/11月14・28日
いずれも木曜日 10時30分~12時00分

場所 1F 映像セミナー室

参加費 12,000円(全6回) ※申込時に全額支払

講師 岸良充(きしらみつる)(シャンソン歌手)

課題曲 サン・トワ・マミー/ロマンス/時は過ぎてゆく

締切 9月5日(木) 定員 20人 ※先着順

申込方法 直接来館またはお電話で申込み



主催/(株)みのりの里 協力/大阪交響楽団

大阪交響楽団 無料公開リハーサル

9月26日(木) 14時45分開演(14時15分開場)

場所 1F ホールM

入場料 自由席・無料(要整理券)・未就学児入場不可

出演 指揮:児玉宏(音楽監督・首席指導者)

お知らせ 整理券はLICはびきの1F総合受付にて配布しております。
お一人様4枚まで。

リハーサルの一部を公開するもので、全曲通して演奏するとは限りません。
進捗状況により、時間進行及び内容が大きく変更になる場合がございます。
※公開リハーサルは第179回定期演奏会のリハーサルです。
9月27日(金)19時00分開演 ザ・シンフォニーホールにて

主催/(株)みのりの里

LIC de フリマ 出店者募集

9月28日(土)/9月29日(日) 8時30分~15時30分

場所 1F アトリウム(屋内) 出店料 3,000円/日

締切 9月11日(水) 必着 説明会 9月20日(金) 19時00分~

ブース数 40ブース(2m×3m)/日

申込方法 往復はがきで申込み(申込多数の場合は抽選)

申込条件 説明会に必ず出席できる方(代理人可)

※申込みは1人いずれか1日のみ応募可。2日連続出店不可。

主催/羽曳野市

第39回りっくぷち寄席

~落語+講談=GOOD AFTER NOON!~

10月7日(月) 14時00分開演(13時30分開場)

場所 3F 音楽実習室

入場料 前売・指定席 500円

当日200円増・未就学児入場不可

出演 林家竹丸/旭堂南青/桂ちきん



~LICはびきの臨時休館のお知らせ~

8月31日(土)は設備点検のため休館いたします。

ご迷惑をおかけいたしますが、ご理解のほどお願い申し上げます。

申込書で取得する個人情報は、イベント参加、各種ご案内のためにのみ利用します。ご本人の同意なしに第三者に提供することはありません。申込時の個人情報の提供は、ご本人の任意です。ただし、住所、氏名等が未記入の場合は、参加頂けません。個人情報の開示等に関する件は、弊社個人情報保護管理者までお問い合わせください。



主な公共施設

羽曳野市役所

☎958-1111 FAX958-0212

支 所	☎955-0583 FAX930-2144
羽曳野市民会館	☎958-2311 FAX958-2312
LICはびきの (生活文化情報センター)	☎950-5500 FAX950-5505
はびきのココセアム	☎937-3123 FAX937-3124
市民体育館(西浦)	☎958-2340 FAX958-3614
陵南の森総合センター (老人福祉センター・ 公民館・図書館)	☎952-2751 FAX952-1303
陵南の森生きがい情報センター (テレワークセンター)	☎931-1900 FAX931-2112
MOMOプラザ	☎957-5553 FAX957-5580
丹治はやプラザ	☎937-2355 FAX937-2388
石川プラザ	☎950-2002 FAX958-9110
保健センター (休日急病診療所)	☎956-1000 FAX956-1011
人権文化センター	☎955-4556 FAX955-7042
青少年児童センター	☎952-0032 FAX937-8580
白鳥児童館	☎957-4900 FAX957-4900
青少年センター	☎958-0050 FAX956-7867
緑と市民の協働ふれあいプラザ	☎959-3567 FAX959-3568
道の駅しらとりの郷・羽曳野 総合棟(休業日毎週木曜日・年末年始)	☎957-6900 FAX957-6910
子育て支援センターふるいち	☎958-3308 FAX958-3350
子育て支援センターむかひの	☎953-6361 FAX953-6361
給食センター	☎958-2306 FAX958-1082
社会福祉協議会	☎958-2315 FAX958-3853
シルバー人材センター	☎959-0555 FAX959-0333
柏原羽曳野藤井寺消防本部	☎958-0119 FAX958-9900
羽曳野警察署	☎952-1234 FAX952-2531
藤井寺保健所	☎955-4181 FAX939-6479
藤井寺郵便局	☎954-2601 FAX938-8591
柏羽藤環境事業組合	☎976-3333 FAX976-3331
グリーンピア21(火曜日休み)	☎975-2580 FAX975-2577

羽曳野市の宣言

- 交通安全都市宣言 ○非核平和都市宣言
- 人権擁護都市宣言 ○健康都市宣言
- 青少年健全育成都市宣言

固定資産税家屋担当からのお知らせ

[新築・増改築家屋の実地調査にご協力ください]

新築や増改築された家屋は、翌年度より固定資産税・都市計画税の課税対象となります。そこで、課税の基礎となる家屋の評価額を算定するため、家屋の内部に立ち入らせていただき、家屋全体(収納スペースを含む)の使用材料などを確認させていただきます。また、場合により図面など関係書類の借用をお願いすることがありますので、ご協力をお願いします。

※調査は、事前に日程を通知した上で、身分証を携帯した評価補助員(税務課職員)が行います。不審に思われたときは、身分証を確認していただくか、税務課までお問い合わせください。

登記されていない家屋についても課税の対象となりますので、新築・増改築・取壊したときには、税務課 固定資産税 家屋担当までご連絡ください。

問合せ 税務課 固定資産税 家屋担当 ☎ 947-3612 (直通)

固定資産税・都市計画税の減免制度について

自己居住用の固定資産を所有する者で一定の所得者層に対する減免制度です。対象者は①～④の要件すべてに該当する納税義務者です。

- 対象**
- ①納税義務者が平成25年1月1日現在で65歳以上、障がい者、寡婦または寡夫のいずれかであること。
 - ②納税義務者および当該納税義務者と生計を一にする者の全員が、住民税均等割非課税限度額以下の所得であること(表参照)。
 - ③所有している固定資産が自己居住用だけであり、所有家屋の延床面積が70㎡以下であること。
 - ④固定資産の年税額(土地・家屋)の合計が5万円以下であること。
- 減免率** 固定資産の年税額(土地・家屋)の2分の1

減免申請など 減免申請書に必要事項を記入押印の上、8月30日まで(土・日・祝日を除く、9:00～17:30)に市役所税務課に提出してください。なお、申請は毎年必要です。

所得要件(平成25年)

市税条例第14条第2項による

扶養がない場合	320,000円
扶養が1人の場合	830,000円
扶養が2人の場合	1,150,000円
扶養が3人の場合	1,470,000円

受付・問合せ 本庁1階⑧番⑨番窓口
固定資産税 土地・家屋担当
☎ 958-1111 内線 1540-1550

老人医療「一部負担金相当額等一部助成」医療証(黄色)をお持ちの方へ

7月末に8月1日からお使いいただける新しい医療証(青色)をお送りしました。8月1日以降は、今回お送りした新しい医療証をお使いください。[※自立支援医療(精神通院)および結核に係る医療]を受けておられる方については、受給者証または患者票の有効期限の医療証を発行しています。

老人医療「一部負担金相当額等一部助成」医療助成制度とは・・・

【対象】65歳以上で次のいずれかを保持し、所得制限内の方。

- ①身体障害者手帳1・2級、療育手帳A、療育手帳Bおよび身体障害者手帳
- ②特定疾患医療受給者証 ③結核患者票 ④自立支援医療(精神通院)受給者証
- ⑤ひとり親家庭として18歳未満の児童を養育されている方

【入院と通院の医療費と入院時食事代】

医療機関で支払う自己負担額は、1医療機関あたり入・通院とも1日500円を限度に2日目までご負担いただき、3日目から不要です。つまり1医療機関でお支払いいただく負担の上限は、1カ月1000円までとなります。なお、調剤薬局については自己負担はありません。また、助成対象の①⑤を要件とされている方は入院時食事代についても助成します。(1食260円限度・償還払い)

入院時食事代を払い戻しの申請はされていますか?

障害者医療やひとり親家庭医療、老人医療(障害者手帳・療育手帳の保持、ひとり親家庭医療を資格要件とされている方に限る)の助成を受けている方は、入院時食事代が無料となります。償還払いとなりますので、医療機関で一旦支払っていただき、後日払い戻しの手続きを行ってください。

5年間は遡って払い戻しを行いますので、忘れずに申請してください。

なお、加入されている健康保険に「限度額認定」の手続きをされますと、住民税が非課税世帯の方は食事代が減額されます。詳細についてはお問い合わせください。

問合せ 保険年金課 給付福祉医療担当 ☎ 958-1111 内線 1330

特別児童扶養手当所得状況届

対象 障がいのある子どもを養育し、特別児童扶養手当を受給している方
届出 受給者には案内を送付しますので、8月12日(月)～9月10日(火)9:00～17:00までに子育て支援課へ提出してください。届出がないと手当は支給されません。
 ※支給されていない方で受給要件に該当すると思われる方はお問い合わせください。
問合せ 子育て支援課 ☎ 947-3836 (直通)

児童扶養手当現況届

対象 ひとり親家庭などで児童扶養手当を受給している方(所得状況により支給が停止されている方も含む)
届出 受給者には8月1日以降に現況届の案内を送付しますので、8月1日(木)～30日(金)9:00～17:00までに必要書類を持参の上、市役所別館1階⑤番窓口子育て支援課で手続きをしてください。ご本人様による届出がないと手当は支給されません。
 ※支給されていない方で受給要件に該当すると思われる方はお問い合わせください。
問合せ 子育て支援課 ☎ 947-3836 (直通)

快適な街づくりへ 広がる下水道

公共下水道供用開始のお知らせ

市では、快適で衛生的な街づくりを目指して公共下水道の整備を進めています。8月1日から新たに、古市・西浦・東阪田・駒ヶ谷・はびきの・伊賀・恵我之荘・高鷲・島泉・郡戸・野・河原城・学園前地区のそれぞれ一部の地域で供用開始を行います。これで供用開始区域は928haに広がり、整備率は79.4%に達しました。(区域図は下水道総務課に備え付けています)

排水設備工事(水洗化工事)は3年以内に羽曳野市排水設備指定工事店で

公共下水道の供用が開始され、排水設備工事ができるようになった区域を「処理区域」といいます。処理区域になると、供用開始から3年以内に排水設備工事をしていただかなければなりません。快適で衛生的な環境づくりや河川・水路の水質保全のためにも、速やかに排水設備工事を行っていただくようお願いします。既に供用開始されている区域で、まだお済でない方は早期に排水設備工事を行ってください。なお、排水設備工事は、指定工事店でなければ施工することができません。指定工事店は、所定の試験に合格した責任技術者が在籍している業者で、羽曳野市下水道条例や、指定工事店に関する規則に定める基準に適合しており、排水設備工事実務指針に沿った工事を行うための必要な技術を習得しております。平成25年7月現在278社(一覧表はウェブページに掲載と下水道総務課に備え付けています)が指定されており市への申請手続きを皆さんに代行行うことができます。

問合せ 下水道総務課 ☎ 958-1111 内線 2370・2390 ☎ 947-3910 (直通)

排水設備工事(水洗化工事)の助成制度

【助成制度の対象となる工事】

くみ取り便所改造工事と浄化槽切り替え工事が対象であり、家屋の新築や便所の増築については対象となりません。

【助成の方法、金額】

助成制度には、補助金の交付と融資のあっせん(銀行貸し付け)があり両方受けることもできます。

◎補助金の交付は、建物の形態や便所の処理方法や個数により異なりますので、詳しくはお問い合わせください。

(例) 一戸建て住宅	くみ取り便所	10,000円
	浄化槽	8,000円

◎融資のあっせんは、便所の処理方法に関係なく50万円を限度とし工事にかかった費用分を対象とします。

◎補助・融資あっせん要件

- ①市税、下水道事業受益者負担金、下水道使用料の滞納がないこと。
- ②供用開始から3年以内に工事を行うこと。
- ③融資のあっせんを受けるときは、府内在住の連帯保証人が必要であること。
 ※詳細については、事前に下水道総務課までお問い合わせください。

問合せ 下水道総務課
 ☎ 958-1111 内線 2360
 ☎ 947-3911 (直通)

市税催告コールセンターを開設しています。

民間委託による「市税催告コールセンター」を市役所内に開設しています。市税(市・府民税、固定資産税、軽自動車税)の納期限から一定期間を過ぎても市において納付確認ができない方に対して、電話で納付の呼びかけを行います。専門オペレーターが市税の未納をお知らせするとともに、納付のご案内を行います。

期間 平成26年3月31日(月)まで

時間 平日(月)～(金) 9:00～17:30
 第2・3(木) 9:00～20:00
 第3日曜日 9:00～17:30

※土曜日、上記以外の日曜日、祝日、年末年始の市役所閉庁日は業務を行いません。

振り込み詐欺など不審電話にご注意!!

「市税催告コールセンター」から、還付金の案内や納付のためにATM(現金自動預け払い機)の操作を求めることは一切ありません。

<不審と思われる電話にご注意ください。>

問合せ 税務課 納税相談担当
 ☎ 958-1111 内線 1440・1450
 ☎ 947-3619 (直通)

個人事業税

【第1期分】納期限9月2日(月)

【第2期分】納期限12月2日(月)

8月に納税通知書と第1期分および第2期分の納付書をまとめて送付しますので、それぞれの納付書にて納期限までにお納めください。

- 年間の税額が1万円以下の場合、第1期分の納付書のみ送付となります。
- 第2期分の納付書は納期限まで大切に保管してください。
- 個人事業税の納付用紙のうち、コンビニエンスストア収納用のバーコードの印刷があるもの(30万円以下のもの)については、以下の全国のコンビニエンスストアで納めることができます。

サークルK、サンクス、セブン-イレブン、デイリーヤマザキ、ファミリーマート、ミニストップ、ヤマザキデイリーストア、ローソン

- 納付には、便利で安心・安全な「口座振替」をぜひご利用ください。
- 問合せ 大阪府南河内府税事務所 ☎ 0721-25-1131

法人土地・建物基本調査のお知らせ

7月より「平成25年法人土地・建物基本調査」を実施しています。結果は土地関連政策などの基礎資料として幅広く活用されます。皆様のご理解・ご回答をお願いします。(インターネットによる回答も可能です)

問合せ 大阪府都市整備部用地室 地価調整グループ ☎ 06-6944-6783

研志会会員による無料法律相談

日時 8月25日(日) 13:30～16:30 **場所** 市役所 A棟2階 会議室

内容 相続・遺言、許認可、社会保険・労働問題、その他日頃の法律上の悩み事。
当日の相談は、行政書士、土地家屋調査士社会保険労務士が担当します。

申込・問合せ 要予約。 NPO 法人研志会 河上 ☎ 929-8208

新規登録事業者向け説明会開催

新たに介護保険制度における住宅改修費・福祉用具購入費にかかる受領委任払いの登録を希望される事業者を対象に説明会を開催します。

登録を受けるには、この説明会への出席が必要です。

日時 8月6日(火) 14:00～

場所 市役所 別館2階 研修室

問合せ 高年介護課

☎ 947-3820 (直通)

国民健康保険・後期高齢者医療『日曜窓口・夜間窓口』

国民健康保険料・後期高齢者医療保険料の納付相談について、『日曜窓口・夜間窓口』を開設します。ぜひご利用ください。

日曜窓口	8月25日(日) 10:00～15:00	市役所本庁1階 保険年金課(3番窓口)
夜間窓口	8月20日(火)・26日(月) 18:00～20:00	

問合せ 保険年金課 内線 1750・1751

国民健康保険高齢受給者証(年次更新分)を送付しました

70歳以上75歳未満の方の国民健康保険高齢受給者証を7月下旬に送付しました。このたび、送付しました高齢受給者証の留意事項は次のとおりです。
○次回更新の日(平成26年8月1日)までに満75歳になる方は、有効期限が75歳の誕生日の前日までです。(75歳の誕生日から後期高齢者医療の対象者です。)
○医療費一部負担金の割合が「3割」と記載された高齢受給者証が送られていた方は、「1割」に変更できる場合があります。収入基準などを同封のチラシで確認の上、対象となる方は、保険年金課にお申し出ください。

問合せ 保険年金課 ☎ 958-1111 内線 1740・1760

国民健康保険 30歳からの人間ドックのご案内

生活習慣の予防、早期発見・早期治療のため国民健康保険被保険者の方に、人間ドックの費用助成を行っています。今年度より、満30歳以上の方から受診できるようになりました。「自分はまだ若い、健康には自信がある」と思っている、生活習慣病は自覚症状が出にくい、進行していたということも少なくありません。助成は年1回のチャンスです。ぜひ健康管理にお役立てください。

【受診対象者：次の条件を満たしている人が対象となります】

- ①羽曳野市国民健康保険被保険者証の交付を受けて6カ月以上経過している人。
 - ②受診時、満30歳以上74歳以下で内臓疾患の治療を受けていない人。
 - ③現年および過年の国民健康保険料を完納している人。
- *人間ドックは特定健診と同時実施しますので、40歳以上の方が同一年度内に受診できるのは、特定健診か人間ドックのどちらか一方です。(すでに特定健診を受診された方は人間ドックを受けられません。)

【受診種目】人間ドック基本検査(身体測定・血液検査・尿検査・心電図・腹部超音波検査・レントゲン検査など)

[オプション検査] 脳ドック(MRI・MRA)・レディースドック(乳がん・子宮がん)
*オプション検査のみの実施はできません。オプション検査ご希望の場合は基本検査を必ず受けていただきます。

申請時の持物 被保険者証・印鑑・特定健診受診券(40歳以上の方)
前立腺がん検診受診券(対象の方のみ)

申請受付 概ね受診希望月の2カ月前までに保険年金課(1階③番窓口)へ申し込んでください。電話での申し込み、支所での受け付けは行っていません。

費用 助成後の金額で、基本検査は概ね12,000円前後となっております。詳しくは、お問い合わせください。

問合せ 保険年金課 ☎ 958-1111 内線 1761

はびきの中学生 study-O 8月・9月の実施日程

.....
○8月24日(土)・31日(土)
○9月1日(日)・14日(土)・22日(日)

市役所で一緒に勉強しませんか?

途中参加随時受付中!

受験勉強の場、テスト対策として利用するなど、さまざまな場面に活用してください。

中学生に勉強を教えていただける大学生サポートスタッフも募集中です!

詳しくは市ウェブサイトまたは政策推進課までご連絡ください。

(政策推進課 ☎ 958-1111 内線 3530)

都市計画道路八尾富田林線の一部区間が開通



△今回供用開始した都市計画道路八尾富田林線

大阪府が事業を進めている都市計画道路八尾富田林線(事業中区間:市道郡戸古市線～南阪奈道路)のうち、1期区間である市道郡戸古市線から市道河原城羽曳が丘西1号線までの延長約500mが、府道西藤井寺線として7月1日に供用開始されました。

引き続き、南阪奈道路までの残る区間について、整備促進に努めていきますので、皆様のご協力をお願いします。

問合せ 道路課

☎ 958-1111 内線 2243

9月から誉田・羽曳野・峰塚中学校で給食（選択制）が始まります

9月から、誉田・羽曳野・峰塚中学校で給食を開始します。すでに実施している高鷲・高鷲南・河原城中学校と合わせて全中学校での実施となります。

成長期にある中学生の心身の健全な発達や食に関する正しい理解と適切な判断を養うとともに、家庭の子育て支援と食育の推進を図ることを目的としています。



▲写真は「燕込みハンバーグ」です。

実施方法 選択制の給食となります。（今までどおり、家庭弁当なども持参できます）

- 給食内容**
- ①市の栄養士が栄養バランスを考えて献立を作成。
 - ②メニューは日替わりで、主食（ごはん）・副食（おかず4～5品）・牛乳。
 - ③食材は、市の示した規格のものを使用。
 - ④調理は民間の調理委託業者で弁当容器に入れて各学校に配送。

申込 ご家庭のパソコン・学校のパソコン・スマートフォン・携帯電話から、インターネットを介して、事前に登録した上で注文していただきます。

費用 1食 300円です（食材費 250円 + 牛乳代 50円）。注文前に、入金していただきます。給食費はすべて食材費に充てられます。

問合せ 教育総務課 ☎ 958-1111 内線 4112・4113

9月の給食の注文期間は8月20日(火)までです。

秋の交通安全運転講習会の開催

秋の全国交通安全運動（9月21日(土)～30日(月)の期間）に先がけ、市内の施設において、交通安全運転講習会を開催します。また、今回はより多くの市民の皆様がこの講習会を受講して頂くため、土曜日も開催しております。

受講者は、「運転者講習受講・受賞記録カード」を持参の上、受講ください。
※受け付けは、各会場開催時間の30分前から行います。

平成 25 年 秋の交通安全運転講習会	
8月26日(月) 19:00	陵南の森総合公民館
8月27日(火) 19:00	丹治はやブラザ
8月28日(水) 19:00	石川ブラザ
8月29日(木) 19:00	MOMOブラザ
8月30日(金) 19:00	市民協働ふれあいブラザ
9月 2日(日) 19:00	羽曳野市民会館
9月 7日(土) 10:00	羽曳野・藤井寺交通安全協会

問合せ 羽曳野警察署 ☎ 952-1234

税理士による無料税務相談センター

日時	8月21日(水) 13:00～16:00
会場	市役所 1階税務相談コーナー
対象	一般納税者で、税理士の関与がない方
内容	口頭による所得税・相続税や経理などに関する相談

時間	1人 30分程度
予約	電話による先着順（予約状況により当日申込も可）
問合せ 申込	近畿税理士会 富田林支部 事務局 ☎ 0721-25-6250（月～金曜日 9:00～16:00） ※当日申込のお問合せも、上記までお願いします。

本年度の市役所における相談センターは、9/18・10/16・11/20の各月の第3水曜日に予定しています。納税協会・府税事務所（いずれも富田林市）でも開催しています。詳細は近畿税理士会 富田林支部事務局までお問い合わせをお願いします。

「大阪 880 万人訓練」災害時の初動の大切さについて理解を…

災害発生時にきちんと行動するには、正確な情報をいち早く知ることが大切です。携帯電話（対応機種のみ）に緊急速報メールを送信します。自分の身の安全を守ることや、その後の行動について考えてください。

送信日時 9月5日(木) 11:00 開始

主催 大阪 880 万人訓練実行委員会

注意 マナーモードでも着信音が鳴ります。映画館などでは電源を切ってください。対応していない機種をお持ちの方はおおさか防災情報メールやYahoo! 防災情報への登録ができます。

※携帯電話の対応機種については府民お問合せセンターまで ☎ 06-6910-8001

問合せ 大阪府危機管理室災害対策課災害対策グループ ☎ 06-6941-0351 内線 4886



8月から『特別警報』の発表を開始します。

気象庁はこれまで、大雨や津波、高潮などにより重大な災害の起こるおそれがある時に、警報を発表して警戒を呼びかけていました。より甚だしい大雨、地震による強い揺れおよび大津波などが予想され、重大な災害が起こるおそれが著しく大きい場合には、特別な警戒を呼び掛けるために、新たに「特別警報」を発表します。特別警報の対象とする現象は「東日本大震災」、「伊勢湾台風」の高潮、紀伊半島に甚大な被害をもたらした「平成 23 年台風第 12 号」の豪雨などが該当します。

特別警報が出た場合、お住まいの地域は非常に危険な状況にあります。屋外の状況や、避難指示・勧告などに留意し、ただちに命を守るための行動をとってください。

また、大雨などの被害からあなたや家族の命を守るには、時間を追って発表される注意報、警報やその他の気象情報を活用して、早め早めの行動をとることが重要です。

特別警報の詳細は、気象庁ウェブサイトでご確認ください。

問合せ 大阪管区気象台技術部予報課 ☎ 06-6949-6313

街路樹や公園樹木にバケツ一杯の思いやりを

街路樹や公園樹木は、私たちに安らぎを与える緑のオアシスとなってくれます。夏本番を迎え、木々はよりたくさんの水分を必要とします。緑のオアシスを絶やさないために、皆さんの思いやりで街路樹や公園樹木にバケツ1杯の水をあげてください。

問合せ みどり公園課

☎ 958-1111 内線 2420

緑を育ててみませんか？

本市は大阪府と協力して樹木の無償配付を実施します。

対象 町会・マンション・住宅・学校・PTA などの団体の皆さんが協同行う地域の緑化や、工場などで社員や地域の方々が協同行う緑化など

樹木の種類（高木） カイズカイブキ、キンモクセイ、サザンカ、ヤマモモ、イロハモミジ、ウメ、コブシ、サルズベリ、ソメイヨシノ、ハクモクレン、ハナミズキ 以上 11 種類

※1箇所あたり高木 10 本以上の申請が配付条件です。（本数に限りがあります）

※高木とは通常の成木で3mを超える樹木

申込 みどり公園課へ（申請書あり）

締切 8月30日(金) **配付** 平成 26 年3月予定

問合せ みどり公園課 ☎ 958-1111

内線 2420

市民会館（ホール・本館）耐震調査のお知らせ

調査期間 [ホール] 8月8日(木)まで
[本館] 調査完了(7月27日済)
使用受付 [ホール] 8月9日(金)から
[本館] 現在、受け付け可能
ご利用 [ホール] 8月9日(金)から
[本館] 調査完了のため、ご利用いただけます。

【注意事項】

ホール調査期間中は調査車両や調査器具設置のため、8月8日(木)までの期間は、お車の駐車はできません。また、ホール調査に伴う騒音が予想されますので、これらを承諾していただける場合のみのご利用となります。予めご了承ください。

問合せ 市民会館 ☎ 958-2311

犬や猫を飼われている方へ 隣近所・地域に迷惑をかけないで

【猫の飼い主の方へお願い】

- フン、尿は自宅の決まった場所でさせるようつけましょう。
- 地域猫と間違われないように首輪をつけるようにしましょう。
- 地域猫などを増やさないためにも不妊去勢の手術を行ってください。

【飼育されていない鳥類・小動物などへの餌やりによる被害について】

- 鳥類・小動物などへの餌やりにより、その周辺に棲みつき、糞・尿・ごみが荒らされるなどの被害が起っています。

【犬の飼い主の方へお願い】

- しつけをしっかりとしましょう。
- 散歩(運動)をするときは、犬を十分制御できる人が、丈夫な綱やリードを付けてみましょう。また、フンは持ち帰るなど飼い主が責任をもって処理しましょう。

【飼い犬が人を噛んだとき】

- 飼い主は保健所に必ず咬傷届けをしてください。

問合せ 環境衛生課

☎ 958-1111 内線 2840
藤井寺保健所 ☎ 955-4181
犬・ねこの相談室 ☎ 937-1101

はびきのおもちゃ病院 壊れたおもちゃを直します。

日時 8月11日(日) 9:00～12:00 毎月第2日曜日
場所 市役所 別館 2階 **費用** 無料(部品交換が必要な場合は実費負担)
問合せ 羽曳野市社会福祉協議会 ☎ 958-2315

暑い夏はクリーンピアのプールへGO!

《スイミングクラブ会員募集》3カ月間 10回コース

●水着の指定はありません。(ただしフィットするもの)

《フラダンス&ハワイアンイベント》

日時 8月28日(木) [午前の部] 10:30～11:10 [午後の部] 14:30～15:10
場所 クリーンピア 21 1階 エントランス **問合せ** クリーンピア 21 ☎ 975-2580

放送大学 10月生募集のお知らせ

第2学期(10月入学)の学生を募集しています。放送大学はテレビなどの放送やインターネットを利用して授業を行う通信制の大学です。幅広い分野を学べます。

申込 出願期間は8月31日(土)まで ※資料請求(無料)で差上げます。

問合せ 放送大学大阪学習センター ☎ 06-6773-6328

※ウェブサイトでも受け付けしています。

百舌鳥・古市古墳群サイト☆夏休みプレゼント企画～世界文化遺産登録をめざして～

百舌鳥・古市古墳群世界文化遺産登録推進本部会議(大阪府・堺市・羽曳野市・藤井寺市)では、ウェブサイト上に掲載するクイズに正解された方の中から抽選で20名様にプレゼントを差し上げます。奮ってご応募ください。

期間 8月1日(木) 9:00～21日(木) 24:00

応募 応募の詳細はウェブサイトをご覧ください。

(URL: <http://www.mozu-furuichi.jp/>)

応募は電子メールからのみ受け付けます。(お1人様1回限り)

当選者の発表は、商品の発送をもって代えさせていただきます。

賞品 もずふるオリジナルグッズ(エコバック、クリアファイル、ステッカー 各1点)

問合せ 百舌鳥・古市古墳群世界文化遺産登録推進本部会議事務局 ☎ 06-6210-9742



▲エコバック、クリアファイル、ステッカー

もずふるプレゼント

検索

第32回人権啓発詩・読書感想文の募集

大阪府・大阪府教育委員会・人権啓発推進大阪協議会(愛ネット大阪)では、人権について身近に考えていただくため、詩と読書感想文を募集しています。

対象 府内の小・中学生、支援学校小・中学部生

作品 人権の尊さやお互いの人権を守ること、差別のない明るい社会を築くことの大切さ、平和の尊さを訴えることなどを内容とするもの

①詩部門・・・未発表の創作作品に限ります。形式・長さとも自由。

②読書感想文部門・・・未発表の創作作品に限ります。

(1)	小学校(小学部)低学年	JIS規格A列4番(A4判)200字詰め原稿用紙6枚以内。
(2)	小学校(小学部)高学年	JIS規格A列4番(A4判)400字詰め原稿用紙3枚以内。
(3)	中学生(中学部生)	JIS規格A列4番(A4判)400字詰め原稿用紙5枚以内。

※①②いずれも1人1編に限ります。

表彰 詩部門・読書感想文部門別に、部別〔小学校(小学部)低学年の部、小学校(小学部)高学年の部、中学校(中学部)〕に審査の上、入選作品を選定し、表彰します。

応募 応募作品に、「学校名」、「学年」、「名前」を記入し、詩・読書感想文別の応募票を添付してください。(応募票は応募用紙に付いています。)

※応募用紙は市役所人権推進課・支所に置いています。応募期間9月6日(金)まで

申込・問合せ 羽曳野市人権啓発推進協議会事務局(人権推進課)

☎ 958-1111 内線 1054

成人式実行委員募集について

本市では、平成26年1月13日(祝)に開催予定の第56回羽曳野市成人式を、お手伝いいただける実行委員の方を募集しています。興味のある方は、社会教育課までご一報ください。

また、新成人を代表して当日登壇(花束受領など)していただく方は、実行委員会メンバー内の新成人を優先します。(別途規定有)

対象 おおむね20歳前後の方
締切 8月20日(火)まで
会場 LIC はびきの
問合せ 社会教育課
☎ 958-1111 内線 4450・4451

「こども夢プラン推進委員会」の傍聴者を募集

次世代育成支援行動計画や子ども子育て支援事業計画策定について審議する委員会を開催します。傍聴を希望する方はお申し込みください。計画は市ウェブサイトでご覧いただけます。

日時 8月23日(金) 14:00～16:30
会場 市役所 別館 3階 会議室
申込 はがきまたはファクスで、「こども夢プラン推進委員会傍聴申込」と記載の上、郵便番号・住所・氏名・電話番号を明記し、〒583-8585 羽曳野市子育て支援課まで

締切 8月16日(金)消印まで
定員 4人(申込多数の場合は抽選)
問合せ 子育て支援課
☎ 958-1111 FAX956-0730

陵南の森老人福祉センター 足湯の休止について

休止期間 8月1日(木)～31日(土)
※9月2日(月)より通常どおりご利用いただけます。10:00～16:00(土・日・祝日・年末年始を除く)
問合せ 陵南の森老人福祉センター
☎ 952-2751

介護職員初任者研修

日時 9月24日(火)～10月25日(金)
平日コース。詳細は、お電話にて資料請求ください(無料)
問合せ 四天王寺社会福祉センター
☎ 956-2985

白鳥児童館だより8月の事業

翠鳥園 2-9-101 ☎・FAX 957-4900

時間 9:00～17:30 **休館日** 日曜・祝日
対象 小学生と保護者同伴の3歳以上の幼児 **申込** 電話での受付は、申し込み日の9:00から

5日・26日(月)	10:30～11:30	絵本のへや(絵本・紙芝居など)
21日(火)	9:30～11:30 14:00～16:00	〔トライルーム〕ちよきん箱 対象 1～3年生 定員 先着30人(午前、午後各15人) ※事前に色付けをします。19日(月)または20日(火) 9:30～11:00の間都合の良い日時に参加してください。 申込 8月10日(土)～17日(土) (電話のみ)
24日(金)	9:30～11:30 14:00～16:00	〔チャレンジルーム〕貯金箱 対象 4～6年生 定員 先着30人(午前、午後各15人) 申込 8月17日(土)～23日(金) (電話のみ) 費用 材料費100円(当日持参)
27日(火)	9:30～11:30	『おりがみで遊ぼう!』 対象 1～3年生 定員 先着15人 申込 8月3日(土)～17日(土) (電話のみ)
	14:00～16:00	『牛乳パックで作るヘビのびっくり箱』 対象 4～6年生 定員 先着15人 申込 8月3日(土)～17日(土) (電話のみ)
7日(火)	将棋であそぼう	23日(金) 囲碁であそぼう いずれも14:00～15:00 ※詳細はご連絡ください

男女共生セミナー

夏休み特別企画「父子チャレンジ～お父さんといっしょにクッキング!～」募集!

お父さんの出番です!夏休みの思い出に、お子さんたちといっしょに料理にチャレンジしてみませんか?おじいちゃんの参加も大歓迎です。

日時 8月25日(日) 10:30～13:30 **場所** 陵南の森公民館 料理実習室
メニュー ナポリタンスパゲッティ、フルーツヨーグルトサラダ
対象 市内在住・在勤・在学の男性保護者と小学3年生から中学3年生までの子ども(子どもは2人まで参加可)
定員 先着12組(定員になりしだい締め切ります。)
費用 1組 1,500円(子ども2人の場合は、1組2000円)
講師 吉田 清彦氏(家事としての男の手料理研究家・関西調理師学校講師)
申込 お電話でお申し込みください。
申込・問合せ 人権推進課 ☎ 947-3606(直通)

陵南の森公民館サークル公開講座「大正琴サークル雅路」

無料講習会&ミニコンサート 初めての方、大歓迎。お気軽にご参加ください。
日時 8月6日(火)・20日(火) 13:00～15:00 **場所** 陵南の森公民館 2階 実習室
その他 貸琴無料にてご用意します。
問合せ 川見 ☎ 958-2741 伊藤 ☎ 090-9055-5446

陵南の森公民館グループ連絡協議会「公開講座」

講座名	内容・講師名	開催日時・定員	申込・受付場所など	問合せ
市民公益活動・うたごえボランティアへのいざない	抒情歌でつながる楽しさと生きがいづくり(講師:新崎国広)	8月19日(月) 2階第1研修室 9:30～12:00 20人 無料	8月5日(月)～16日(金) 10:00～17:00 公民館にFAXで申込。FAX利用できない場合は公民館に電話してください	うたごえボランティア 抒情歌サロン・ Rond 中村 毅 ☎ 953-8676
中国語学習	中国語が全く初めての方も、初級者も歓迎します(講師:朱紅)	8月22日(木) 2階会議・視聴覚室 18:30～20:30 10人 無料	8月5日(月)～22日(木) 10:00～17:00 公民館にFAXで申込。FAX利用できない場合は公民館に電話してください	中国語サークル 川島 正枝 ☎ 939-9530
楊家養心気功太極拳クラブ	心身をリラックスさせる健康法!(講師:三輪紘子)	8月26日(月) 2階第2・3研修室 10:00～12:00 20人 無料	8月5日(月)～26日(月) 10:00～17:00 公民館にFAXで申込。FAX利用できない場合は公民館に電話してください	楊家養心気功太極拳クラブ 塚口 加代子 ☎ 955-1910
ピース織り	グリーン・ローズ色でレインドロップ型指輪(講師:背戸明美)	10月18日(金) 2階会議・視聴覚室 10:00～12:00 20人 材料費1,000円	9月9日(月) 10:00～12:00の受付は事務所横。9月9日(月)午後～13日(金) 17:00まで公民館事務所まで受付。	ピースクラフト 向山 一子 ☎ 953-6309

※①定員になりしだい締め切ります。②受け付け時に、氏名、住所、電話番号、年齢が必要。③対象は市内在住・在勤・在学者。
問合せ 陵南の森公民館 FAX 952-1303 ☎ 952-2751

古市みらい館 青少年センター夏の短期教室

内容 手作り工作教室「くるくるペンギン」 **日時** 8月24日(土) 10:00～12:00
場所 古市みらい館 2階 青少年センター教室(古市幼稚園横)
対象 小学生(1～4年生) **定員** 20人(定員になりしだい締め切ります)
持物 輪ゴム2～3個、洗濯バサミ1個 **費用** 材料費50円
申込・問合せ 8月10日(土) 10:00より、古市みらい館 2階
 古市図書館内カウンターにて受付(月・火休館日) ☎958-0050
 (休館日問合せ先) 社会教育課 ☎958-1111 内線4420・4452

向野老人いこいの家 パソコン自主体験前期、後期生募集

インターネット、ワード、エクセルなどを楽しみませんか?
日時 [前期分] 8月21日・28日、9月11日・25日、10月16日・30日、11月13日・27日
 [後期分] 12月11日・18日、1月15日・29日、2月12日・19日、3月12日・26日
 水曜日開催 13:30～16:00
費用 無料 **定員** 各14人(先着順。定員になりしだい締め切ります。)
使用機種 WindowsXP、Office2003、
 ノートパソコン持込可(申し込み時にお伝えください)
内容 講師による指導は行いません。インターネット、ワード、エクセルなどを自主的に体験学習する教室です。(持込のノートパソコンによっては、インターネットができない場合もあります。)
申込・問合せ 8月5日(月)～7日(水)まで(前期か後期かどちらかの教室のみです。)
 電話申込のみの受付です。 向野老人いこいの家 ☎952-0033

初心者、シニア中心の楽しくわかりやすい「パソコンサークル ステップ」

『秋のパソコン入門講座(5回)』の参加者を募集いたします。
 初心者やパソコンを買い替えられて操作が不安な方向けの講座です。
日時 9月3日・10日・17日・24日、10月1日 毎週火曜日 10:00～12:00
場所 LIC はびきの 3階 小会議室
費用 受講料5,000円(5回) テキスト代500円別途
持物 ノートパソコン(レンタル可 要予約) **定員** 10～15人
申込 電話にて受け付けいたします。
 ※『8月の講座内容』につきましては、お問い合わせください。
 ※講座のお申し込み、内容などの詳細につきましてはお気軽にお電話ください。
問合せ 携帯090-6608-5799 パソコンサークル ステップ 山田 智子

「ワードさくさく活用講座」受講者募集 羽曳野 IT サポート会

ワードで生活便利グッズを作ってみませんか。ワードをさくさく活用したいと思っている方を対象に学習します。初級講座修了程度の方を対象とした講座です。

講習日	9月5日(木)	9月12日(木)	9月19日(木)
時間	13:30～16:30	13:30～16:30	13:30～16:30
内容	「写真・イラスト」 ○名刺・ラベル作成	「表・グラフィック」 ○町内会回覧板作成ほか	「ワードアート編集・描画」 ○地図入り案内状作成

会場 市民会館4階研修室 **使用ソフト** Windows7、Word2010
対象 20歳以上の市民・市内在勤で初心者の方 **費用** 3回1,300円(テキスト代含む)
定員 14人(応募者多数の場合は抽選)
申込 往復はがき往信面の裏面に、郵便番号・住所・氏名(ふりがな)・電話番号(無記入無効)・生年月日・返信面の表面に郵便番号・住所・氏名を明記し、
 8月12日(月)必着にて次の住所にご応募ください。
 〒583-8585 羽曳野市誉田4-1-1
 羽曳野市社会福祉協議会気付、羽曳野 IT サポート会宛
問合せ 羽曳野 IT サポート会 真銅 ☎956-2216 携帯090-8531-6338
 ※「個人指導」教室の詳細は、お問い合わせください。

マンツーマンパソコンセミナー

パソコンが初めての方、大歓迎です。
 受講者1人に対し、1人の講師が専属で講習します。いつからでも受講できます。電話でお問い合わせください。

コース	内容
① ワードの基礎から応用	文字入力、文書、はがき、表の作成など。リクエストにも対応します。就職のためのスキルアップも可能です。
② エクセルの基礎から応用	表の作成、データ入力、グラフ作成、家計簿、住所録作成、表計算、関数計算など。リクエストにも対応します。就職のためのスキルアップも可能です。
③ インターネット	インターネットの見方、メールの送受信について。
④ デジカメ	デジタル写真取込み、加工。写真を入れた文書やはがきの作成。

費用 ①②受講料(テキスト代込) 10,000円(2時間×5回)
 ③④受講料(テキスト代込) 2,000円(2時間×1回)
時間 9:30～11:30、12:30～14:30、15:00～17:00
 ※土・日曜日、祭日は休みです。
問合せ 陵南の森生きがい情報センター内 河内飛鳥 UNIC 会 ☎931-1900

「ボランティア パソコン講座」受講者募集(パソコン交流館)

①ワード活用講座 [月曜日]	8月12日・19日・26日 9:30～11:30
②パワーポイント・ワンノート講座 [月曜日]	8月12日・19日・26日 14:00～16:00
③エクセル活用講座 [火曜日]	8月13日・20日・27日 9:30～11:30
④エクセルマクロVBA講座 [火曜日]	8月13日・20日・27日 14:00～16:00
⑤デジカメ・ビデオ編集講座 [水曜日]	8月14日・21日・28日 9:30～11:30
⑥デジタルアート入門講座 [水曜日]	8月14日・21日・28日 14:00～16:00

会場 市民会館 4階 第9会議室
定員 各講座4人
費用 1,800円(1回600円で、初回講習日に3回分まとめてお支払いください。)テキスト代込み。
申込・問合せ ①～⑥の講座のいずれかを選び(複数可)電話で申し込みください。
 ※その他、別途希望される各種講習にも対応できる場合がありますので、電話でご相談ください。
 パソコン交流館 国沢
 ☎956-4197 携帯090-3725-2528

青少年児童センターだより 8月の事業

○所在地：向野 3-1-33 ○☎：952-0032 FAX：937-8580
※幼児については、保護者同伴をお願いします。必ず上靴を持ってきてね！

日程	時間	事業名	内容
8月3日(土)・17日(土) 24日(土)・31日(土)	15:00～17:00	子ども広場	「将棋広場」～初めての人・少しでも興味を持った人は、気軽に参加してください～ 対象：おおむね小学1年生～6年生 定員：なし ※開催日が変更になる場合があります。

【夏休み子どもおもしろ教室】

※申し込み受付は、8月1日から(9:00～17:00、日・祝は除く)電話のみで受け付けます。1人1教室の申し込みです。
先着順のため定員になりしだい締め切ります。対象：幼児・小学生(幼児・小学校1年生までは保護者同伴)

日程	時間	定員	内容
8月7日(水)	10:00～11:30	15人	「魚つりセットを作ろう」魚やつりざおを作ってみなで遊びましょう。持物：なし 参加費無料
8月9日(金)	10:00～11:30	15人	「My フォトスタンドを作ろう！」陶器製モザイクで飾りつけをします。持物：参加費100円持参
8月19日(月)	10:00～11:30	15人	「ネームプレート作り」ドアなどに飾れる、素敵なネームプレートを作ります。持物：なし 参加費無料
8月26日(月)	10:00～11:30	15人	「モザイクアート」壁飾りを作ります。持物：参加費100円持参

夏休み子ども教室(夏休みの宿題などの学習会)

日時 8月20日(火)・22日(木)・23日(金)・27日(火)・28日(水)・29日(木)・30日(金) [10:00～11:00] [11:00～12:00] の2班制1時間枠
会場 青少年児童センター 2階学習室F **定員** 各班30人(定員になりしだい締め切ります)
対象 小学1年生～6年生 **持物** 夏休みの宿題など、筆記用具、上靴
申込 ①まずは電話でお申し込みの後②同センターまで申込書を書きに来てください。※①②とも8月9日(金)9:00～17:00まで。ただし、日曜日は除きます。
問合せ 青少年児童センター ☎952-0032
※なお、7月19日(7月号広報)から募集中のため、定員に達している場合はご了承ください。

教室受講生募集 (一財)羽曳野市施設管理公社 <http://www.geocities.jp/hakanrikousha/>

教室募集にあたって

- 各教室とも申込み開始時間の時点で定員を超えた場合は抽選となります。
- 申込みは本人が直接教室開催館にて、申込み願います。
- 定員に満たない場合は先着順で、定員になりしだい締め切りとさせていただきます。
- 受講料は教室を欠席されても返金できません。

市民会館 ☎958-2311

- 料理教室①②** **日時** ①第2・4土曜日 ②第2・4金曜日 10:00～12:00 **講師** ①網本 かほる氏 ②末吉 明美氏 **定員** 若干名(男性可)
費用 2カ月6,000円 **申込** 市民会館で随時受付
- カラオケ教室** **日時** 9月24日、10月8日・22日、11月5日・19日、12月3日(火) 最終日は発表会 19:00～21:00
(夜の部) **講師** 千種 克音瑠氏 **定員** 43人 **費用** 4,500円(6回) **申込** 9月1日(日) 10:00
- 巻絵手紙教室** **日時** 8月26日、10月28日、12月9日(12月のみ第2月曜)、2月24日(月) 13:30～15:30
講師 野崎 久仁子氏 **定員** 16人 **費用** 4,000円(4回) **申込** 定員になりしだい締め切ります。
- ヨーガ教室** **日時** 8月21日、9月18日・25日(火) 14:30～16:00 **講師** 山口 康子氏 **費用** 2,000円(3回) **定員** 20人
持物 ヨガマットまたはバスタオル **申込** 定員になりしだい締め切ります。

MOMOプラザ ☎957-5553

- 大型ポスター印刷受付中** ○店舗内のポスター・入り口看板ポスター、画像A1サイズ以上で印刷可能。○長さ1m以上巾30cmまたは60cm
○説明できる雛形や印刷データが入ったメモリースティックなどをお持ちください。サイズ・書式・枚数などを確認します。
○使用用紙は普通紙使用・カラー印刷可 ○利用料金1mあたり(巾関係なく)【白黒2色】200円【カラー】400円
- パソコンマスター教室** **日時** 毎週 月・木・土①10:00～11:15②11:25～12:40③14:00～15:15(木曜のみ)④19:30～20:45(木曜のみ)
講師 NPO法人きんぎょうえび **コース** ワード、エクセル、その他 **費用** 5回6,000円 チケット制 **申込** 随時1階受付にて
- シニア&キッズふれあいパーク** 高齢者から小学生以下の子どもたちに歌の伝承・ビデオ鑑賞などを開催します。当日参加大歓迎。
日時 8月18日(日) 13:00～16:30 **定員** 80人 **対象** シニアと小学生以下 **費用** 無料
- 親子クッキング教室** **日時** 8月25日(日) 10:00～13:00 **講師** はびきの料理くらぶ **定員** 16人(8組) **費用** 小学生と保護者
費用 材料費1,000円程度 **申込** 8月11日(日) 11:00～1階受付 ※定員に満たない場合、中止になることがあります。
- 男の料理教室** **日時** 9月1日(日) 10:00～13:00 **講師** 羽曳野市食生活改善推進協議会 **定員** 10人 **対象** 男性(年齢制限なし)
費用 材料費1,000円程度 **申込** 8月18日(日) 11:00～1階受付 ※定員に満たない場合、中止になることがあります。

石川プラザ ☎950-2002

- フラワーアレンジ教室** **日時** 8月28日(水) **場所** 石川プラザ **費用** 1,800円 **定員** 20人 **申込** 8月7日(水) 10:30～随時受付

丹治はやプラザ ☎937-2355

- ヨーガ教室** **日時** 8月9日・16日、9月6日・13日(金) 10:30～12:00 **講師** 多村 美代子氏 **定員** 25人 **費用** 2,000円(4回)
申込 随時受付(定員になりしだい締め切ります。)
- 歴史講演会**【竹内街道を遊ぶ】○フルートの演奏にあわせて、竹内街道の民謡の語りにも耳を傾けませんか?
日時 9月29日(日) 14:00～16:00 **講師** 藤 孜子氏(大阪府文化財愛護推進委員) **フルート演奏** 田畑 裕美氏 **協力** 四十四の会
定員 80人(当日参加可能) **費用** 無料

要約筆記奉仕員募集

10月から要約筆記奉仕員として活動できる方を募集します。

申込 8月30日(金)まで

問合せ 福祉支援課 障害者支援担当

☎ 947-3823 (直通) FAX 957-1238

講演会「ひきこもりの基本的な理解と支援について」

講師 精神科医 漆葉 成彦先生
(佛教大学保健医療技術学部教授)

日時 9月4日(水) 14:00～16:00

場所 藤井寺保健所 2階 講堂

定員 50人

申込 藤井寺保健所 地域保健課

精神保健福祉チーム ☎ 955-4181

居宅介護職員初任者(障がい者ホームヘルパー)研修

～障がい者に対するホームヘルプ

サービスに関する知識、技術を習得～

対象 府内に在住、勤務しており、全てのカリキュラムが受講可能な介護職員初任者研修修了者または訪問介護員(2級)養成研修修了者で、障がい者ホームヘルパーとして活動を希望する方

申込 郵送のみ受け付け

定員 150人 **費用** 3,000円

受付 8月26日(月)

問合せ 〒543-0072 大阪市天王寺区生玉町5番33号(大阪府障がい者社会参加促進センター内) 社会福祉法人大阪障害者自立支援協会「居宅介護職員初任者研修」係
☎ 06-6775-9115
FAX 06-6775-9116

はびきの軽トラ市 開催!!!—8月18日9:00～

“はびきの軽トラ市”1度は訪れていただけたでしょうか? 10月までの第3日曜日に、駒ヶ谷の「コロコロふれあいパーク」で開催しています! 季節の“はびきの特産”などを揃えて、約30台の軽トラが皆さんをお待ちしております。

今回は、吉本興業所属の『女と男』(写真)、と『マユリカ』2組が軽トラ市を盛り上げてくれます! まだ軽トラ市に参加されていない方、近くにお越しになった際は、ぜひ、お立ち寄りください!!!

日時 8月18日(日) 9:00～13:00 ※次回は9月15日・10月20日開催です。

会場 コロコロふれあいパーク(駒ヶ谷駅西側公園)

問合せ 産業振興課 ☎ 958-1111 内線 2751

※中止の確認は、7:00以降にお問い合わせください。

※お車でお越しの方へ…駒ヶ谷駅東側の踏切内で歩道の設置工事を実施していますので、車での通行はできません。ご注意ください。



▲テレビでもおなじみの「女と男」
和田ちゃん(左)・市川くん(右)

夏休み手作り教室に参加しませんか?

牛乳パックをリサイクルし、「手作りはがき」を作ってみませんか? はびきの生活学校では次の日程で教室を開催します。参加される方は当日直接会場にお越しください。(無料)

日時 8月23日(金) 10:00～12:00 **場所** クリーンピア21 2階工作室

持物 エプロン・クリアファイル・「はがき」にはさむ押し花など

問合せ はびきの生活学校 美村 ☎ 956-0875

クール&パワースポット「滝畑ダム探検」参加者募集中

滝畑ダム(河内長野市滝畑)では、8月29日(木)まで(ただし、8月12日(月)～16日(金)を除く)の毎週火・木曜日に開催する「滝畑ダム探検」の参加者を募集しています。

普段は入ることのできない管理用通路である涼しい「監査廊」の探検、「磨崖仏」見学を体験いただけます。

申込 1週間前までに要予約。 **費用** 参加費無料。

問合せ 大阪府南河内農と緑の総合事務所 滝畑ダム分室 ☎ 0721-62-3672

第17回 白鳥祭

毎年恒例の「白鳥祭」を開催します。

日時 8月4日(日) 15:30～21:30

会場 白鳥会館広場

内容 河内音頭による盆踊り、模擬店ほか

共催 白鳥会、白鳥商店街



◀ 昨年の「白鳥祭」の様子

広告

住宅型有料老人ホーム ケアホーム伊賀 平成25年8月1日OPEN!



入居者募集中
お問い合わせ ☎ 072-938-7011

25年の実績と充実したサービスで
大切なご家族を支援します。

随時見学受付中!! (見学時には送迎致します)

入居費用 月額 115,000円～

内 部屋代:45,000円/食事代:45,000円
※ 共通費・管理費:25,000円
※ 入居時に敷金150,000円別途必要です。

(株)大阪ホームケアサービス

ケアホーム伊賀

【受付】9時～18時

【担当】藤沢・高倉

ハートケアグループ

検索

http://www.medi-care.co.jp

羽曳野市伊賀1丁目16-1
近鉄南大阪線藤井寺駅より
近鉄バス「御陵前」下車徒歩8分



エルフェンクランツ 夏の終わりのハーモニーⅢ

日時 8月25日(日) 13:30 開場 14:00 開演
場所 LIC はびきの「ホールM」 費用 入場無料 ゲスト トリオ ノープル
主催 エルフェンクランツ 後援 大阪府合唱連盟 羽曳野市合唱連盟
プログラム リフレイン・さよならの夏(コクリコ坂 より)・未来へ・星に願いを ほか
問合せ 藤井奈央 ☎ 0721-98-2211

「平和パネル展」を開催します

平和の尊さについて考えてみませんか。
日時 8月5日(月)～9日(金) 9:00～17:30 場所 市役所 1階 コミュニティスクエア
[署名コーナーを併設しています]
核兵器のない世界を実現するため『「核兵器禁止条約」の交渉開始等を求める署名』
(平和市長会議)にご協力ください。
問合せ 人権推進課 ☎ 958-1111 内線 1054

はびきの子育てフェスタ おひさまさんさんコンサート・みんな集まろう

日時 9月27日(金) 10:00～11:30 場所 はびきのコロセラム サブアリーナ
内容 おひさま楽団によります楽しいコンサート、子育て中の方、妊婦さんの交流の集いです。
対象 市内在住で妊娠中の方および乳児から3歳児までのお子さんとその家族。
費用 無料 申込 事前の参加申し込みは不要。
主催 羽曳野市民生委員児童委員協議会 後援 羽曳野市
問合せ 民生委員児童委員協議会事務局 (福祉総務課内) ☎ 958-1111

「大阪産めぐり」スタンプラリー

南河内大阪産めぐり実行委員会では、南河内の農林産物などに親しんでもらうため、大阪産を扱う農産物直売所や飲食店、農林関係施設等をめぐっていただき、3カ所のスタンプを集めて応募いただいた方に抽選などで、参加店・施設から南河内の大阪産農産物や施設利用券などをプレゼントするスタンプラリーを実施します。

応募用紙は参加店・施設など約40カ所や、南河内市町村農林担当課等で入手できます。

詳しくは、大阪府南河内農と緑の総合事務所ウェブサイトに掲載しています。

問合せ 大阪府南河内農と緑の総合事務所
☎ 0721-25-1131 内線 210

高齢者敬老入浴

65歳以上の市民を対象に毎月1回、市内の公衆浴場において敬老入浴を行います。入浴時に対象年齢以上であることを申し出てから入浴してください。

日時 8月15日(木)、9月15日(日)
利用料金 100円
利用できる施設 古市温泉(9月のみ14日(土))、紅梅湯(8月のみ14日(木))、羽曳野温泉
※新高鷲温泉については、当分の間休業します。

問合せ 福祉支援課
☎ 947-3824 (直通)

葛井寺の「千日まいり」で周辺道路の交通が規制されます

葛井寺で、8月9日(金)「千日まいり」が行われます。夕方から葛井寺周辺に出店が並び、大勢の人々にぎわいます。そのため、周辺道路の交通規制を行います。

規制区域・時間 藤井寺駅周辺道路が交通規制され、16:00～23:00まで、一般車輛・バイクなどの通行が禁止されます。(路線バスは除きます。)
○バス停留所は通常運行の通り駅前から発車します。
○付近に駐車場がありませんので、自動車での参詣はご遠慮ください。
○自転車で参詣される方は、「羽田池跡広場臨時駐輪場」、または「ブクダ公園臨時駐輪場」を利用するなど、道路上に自転車を放置しないでください。
○通行禁止時間帯(16:00～23:00)に自動車等通行禁止区域に一般車輛・バイクなどの通行、車庫への進入・出庫などを予定されている方は、8月3日(土)～5日(月)の3日間に「葛井寺で「居住区関係車輛の証」発行の申し込みをしてください。(受付 10:00～17:00)

問合せ 葛井寺 ☎ 938-0005



堺市立みはら歴史博物館 「百舌鳥・古市古墳群 探訪シリーズその1 小さな古墳が語る埴輪の世界—古市古墳群の近年調査成果—」

世界文化遺産登録をめざす“百舌鳥・古市古墳群”。今回、古市古墳群の前方後円墳の周囲に造られた陪塚や小さな古墳に焦点をあて、出土したさまざまな種類の埴輪を紹介します。埴輪は、古墳からたくさん見つかる資料で、古墳の時代を表す“物さし”で、当時の人々の生活や社会を知ることができます。

日時 8月10日(土)～9月29日(日) 9:00～17:15 (入館は16:30まで)
休館日は、月曜日および祝休日の翌日
費用 観覧料：一般200円(20人以上の団体、JAF会員証提示の方は160円)、中学生以下、65歳以上、障がいのある方は無料。

会場 主催 堺市立みはら歴史博物館 〒587-0002 堺市美原区黒山 281 ☎ 072-362-2736
後援 藤井寺市教育委員会・羽曳野市教育委員会

その他 講演会(事前申込必要)や展示解説もあります。詳しくはウェブサイトか電話にて問い合わせください。

◎羽曳野市からは、応神陵天皇陵古墳の陪塚「栗塚古墳」から出土した埴輪がたくさん展示されます。

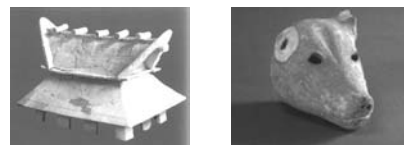

栗塚古墳で見つかった家の埴輪(左)と犬の埴輪(右)

はびきのコロセアム 8月の主な行事予定

日程	会場	内容
4日 (日)	メインアリーナ	【卓球連盟】 クラブリーグ戦
7日 (水)	サブアリーナ	【卓球連盟】 ウーマンリーグ大会
11日 (日)	メインアリーナ	【大阪府スポーツ少年団】 空手道選手権大会
18日 (日)	サブアリーナ	【卓球連盟】 レイティング大会硬式
23日 (金)	メインアリーナ	南河内地区中総体開会式 およびバスケットボール・ バレーボール大会
	サブアリーナ	
24日 (土)	メインアリーナ	【南大阪ミニバスケットボール連盟】 南大阪招待羽曳野カップ ミニバスケットボール大会
	メインアリーナ	
25日 (日)	メインアリーナ	【南大阪ミニバスケットボール連盟】 南大阪招待羽曳野カップ ミニバスケットボール大会
	サブアリーナ	

第28回 羽曳野市ソフトテニス 連盟会長杯大会の参加者募集

日時 9月8日(日) 7:00～17:00
 予備日 9月15日(日)
会場 市民体育館屋外テニスコート(西浦)
対象 市内在住・在勤・在クラブの高校生以上または、連盟が認めた方
部門 男子1部(高校生以上)、男子2部(40歳以上)、男子3部(55歳以上)、女子1部(高校生以上)、女子2部(40歳以上)、女子3部(55歳以上)
費用 1チーム2,000円(高校生は1,500円)
申込・問合せ 8月28日(水)までに電話かファクスで申し込み。
 いのまこ 猪砂 ☎・FAX 956-4788
 渡辺 携帯 090-5169-3089

第13回市長杯 ふれあいドッジボール大会

日時 10月26日(土) 9:00～ **会場** はびきのコロセアム
部門 小学3・4年生の部、小学5・6年生の部
対象 市内在住・在学の小学生で8～15人で構成されたチーム
 ※今年度は、8人制で大会を行います。
費用 1チーム 1,000円
募集チーム 両部門の合計先着 60チーム
申込 9月2日(月)～9月23日(祝) スポーツ振興課(別館3階)・はびきのコロセアム・市民体育館のいずれかへ(参加費を持参)
抽選会 9月30日(月) 19:00～ 市役所別館3階会議室
問合せ スポーツ振興課 ☎ 958-1111 内線 4413

羽曳野市ゲートボール協会 新規会員募集(初心者・体験歓迎)

～ゲートボールは初心者でも簡単に出来る・考える・知的スポーツです～
 基礎・基本をマスターし、一緒に楽しくゲームに挑戦しませんか。
 貸出用具も用意していますので、ぜひ「来て・見て・体験」してください。
日時 9月～11月 毎週金曜日 15:00～17:00(雨天時は中止)
 ※事前にお電話ください。
場所 陵南の森運動広場ゲートボール場
服装 動きやすい服装(運動靴のみ着用)
持物 用具不用(貸出用あります) 飲物は各自で持参してください。
講師 公益財団法人 日本ゲートボール連合アドバイザー
 羽曳野市ゲートボール協会競技審判部長 宮本泰子
問合せ 宮本 携帯 090-1072-5777

テニス教室受講生募集

日時 8月13日～11月12日 毎週火曜日 全10回(予備日含む)
 19:00～21:00
会場 駒ヶ谷テニスコート
対象 市内在住・在勤・在学問わず、市外の方も受付可。
定員 初級・中級 計40人 ※4コートに振り分けします。
費用 参加費 10,000円(保険料含む)
申込 8月4日(日) 駒ヶ谷テニスコートにて 10:00より受け付け。
 定員になりしだい締め切ります。参加費と印鑑を持参してください。
問合せ 駒ヶ谷テニスコート ☎ 957-5963

広告

日韓 9・10月開講 文化交流 特別企画 韓国語市民講座

入門3ヶ月コース 全受講料 **8,000円**

(週1回/全12回)
 ※テキスト代別途2,000円
 定員:各コース約30名 ※最少催行人数14名
 ※先着順にて受付。
 定員になり次第締め切ります。

割引制度 小学生2,000円引き
 中学生・65歳以上1,000円引き

お申込みお問い合わせ ☎0120-870-530 受付/午前10:00～午後6:00(土日祝休)
 FAX0120-870-538 E-mail acty0419@heart.ocn.ne.jp

開催場所	開講	曜日	時間
藤井寺会場	9/11	毎週水曜日	18:30～19:45
	9/14	毎週土曜日	13:30～14:45
なんば会場	9/13	毎週金曜日	18:00～19:15
	9/25	毎週水曜日	15:00～16:15
阿倍野会場	9/30	毎週月曜日	18:00～19:15
	9/28	毎週土曜日	①18:30～19:45 ②20:00～21:15
梅田会場	10/8	毎週火曜日	①18:30～19:45 ②20:00～21:15
	10/9	毎週水曜日	①10:30～11:45 ②13:30～14:45

※その他、大阪エリア(京橋・守口・門真・堺)実施予定
 尚、諸般の事情により会場の変更や開講できない場合があります。

(一財)ハナ韓国語講座
<http://www.hanakannkoku.jp/>

平成 25 年度 ソフトテニス大会の結果

羽曳野市施設管理公社主催のソフトテニス大会が6月2日(日)に市民体育館(屋外テニスコート)で開催されました。結果は次のとおり。(敬称略)

部 門	男子1部リーグ	男子2部リーグ	女子1部・2部リーグ
優 勝	岸本・稲垣ペア	末本・佐野ペア	内海・前田ペア
準優勝	村井・山東ペア	猪砂・藤井ペア	渡辺・北野ペア
第三位	奥田・岸本ペア		

平成 25 年度 第1回ヤングシルバー卓球大会結果

羽曳野市施設管理公社主催のヤングシルバー卓球大会が6月19日(水)に市民体育館で開催されました。結果は次のとおり。(敬称略)

部 門	男子1部リーグ	男子2部リーグ	女子1部リーグ	女子2部リーグ
優 勝	信岡 孝明	迎 信義	松浦 花子	西浦 育
準優勝	宮崎 義勝	北口 聡	深水 敬子	米田 久子
第三位	行藤 三男		木内 慶子	

はびきのコロセラム 教室参加者募集 ☎ 937-3123
http://www.geocities.jp/hakanrikousha/colosseum.html

親子スポーツ教室参加者募集

日時 9月5日～11月7日
毎週木曜日(全10回)
Aクラス 9:30～10:10
Bクラス 10:15～10:55
Cクラス 11:00～12:00
会場 コロセラム サブアリーナ
(都合によりメインアリーナに変更の場合あり)
対象 [A・Bクラス] 市内在住で平成22年4月2日～平成23年4月1日生まれの未就園児1人とその親。
[Cクラス] 市内在住で平成22年4月1日までに生まれた未就園児1人とその親。
定員 各クラス35組70人 ※ただし、妊婦の方はご参加できません。
費用 A・Bクラス 4,000円
Cクラス 5,000円
申込 8月22日(水) 9:00～
コロセラムへ直接申込をしてください。定員になりしだい、受け付けを終了させていただきます。
※参加費を持参(電話不可・代理可)

パパ・ママも一緒に楽しもう!
親と子のキッドビクス参加者募集

親子で簡単なエアロビクスを通じ、運動神経の発達を促し、繰り返すことを嫌がらない育成を目指すと共に、親子のスキンシップを図ることを目的とします。運動不足のお父さん、お母さんに最適。
日時 9月4日～11月13日
毎週水曜日(合計10回、11/6を除く)
15:15～16:15
会場 コロセラム サブアリーナ
(都合によりメインアリーナに変更の場合あり)
対象 市内在住・在勤の親と平成19年4月2日～平成23年4月1日生まれの子ども(対象年齢内であれば子どもの複数参加可)
※妊婦の方はご参加できません。
定員 先着25組
費用 4,000円 ※子ども複数参加の場合、1人ごとに2,000円加算
申込 8月21日(水) 9:00～
コロセラムで受け付けします。
※参加費を持参(電話不可・代理可)

フットサル教室(後期)参加者募集

サッカーをしたことがない方にも分かりやすく指導します。また女の子が多い場合は女子のクラスを用意します。
日時 9月14日～2月15日
土曜日(全10回)
日程は受付時にお知らせします。
○1部 8:30～10:00
○2部 10:15～11:45
会場 コロセラム メインアリーナ
対象 市内在学中の小学生
定員 ○1部 女子10人・男子1～3年生20人 先着計30人
○2部 4～6年生クラス各10人 先着計30人
費用 3,000円
申込 8月31日(土) 9:00～
コロセラムで受け付けいたします。
※参加費を持参(電話不可・代理可)

入居者募集中

住宅型有料老人ホーム オアシス北燦



《入居費用》
75,000円
食費35,000円/家賃30,000円/管理費10,000円
※介護保険の1割負担、おむつ代等の消耗品、嗜好品等の購入費、医療・薬剤費等は実費です。
入居準備金(保証金) **95,000円**

見学・体験入居をご希望の方は
お問合せください。

通所介護事業所
デイサービスさんさん
TEL.072-952-3008
営業時間:9時～18時 営業日:月～金

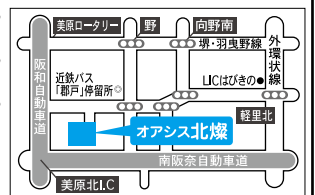

お問合せお申込み **オアシス北燦(ほくさん) ☎072-931-6517** 【事業運営】株式会社北燦

8月の相談の日程 お気軽にご相談ください(すべて無料です)

相談	開催日	時間	会場	予約・その他
法律相談	6日・13日・20日・27日 9月3日(火)	13:00～17:00	市役所 1階 市民相談室	随時予約を受けています。専用電話(☎957-4000) 1日あたり定員8人。相談時間は30分。 ※相談回数は1年度1回でお願いします。
	1日・15日・9月5日(木)		陵南の森総合センター ※素足厳禁のため、靴下を履いてお越しください。	
行政相談	14日(水)	13:00～15:00	市役所 1階 市民相談室 陵南の森総合センター	国の仕事に関する要望・苦情・意見や相談について。 予約不要。直接お越しください。
女性相談 (第1・4水曜日)	7日 9月4日(水)	13:30～16:30	市役所 1階 市民相談室(電話・面接)	夫婦、家族など人間関係や夫、恋人からの暴力など女性をとりまく悩み全般。※開催日の前日までに電話でご予約ください。 (☎958-1111 内線1055)
	28日(水)		陵南の森総合センター(面接のみ)	
消費生活相談	毎週(水)(木)(金) [祝は除く]	10:00～16:00 ※(木)は15:00まで	市役所 2階 消費生活相談室	まずは電話でご相談ください。(☎947-3715)
障害者生活相談	毎日 [土](日)祝年末年始は除く]	9:00～17:30	支援センターはる	身体または知的障がい者の方のご相談、障がい者の就業に関するご相談。(☎957-1607 ㊟957-1604)
		8:45～17:00	地域支援センターばんびの	18歳未満の障がい児の方のご相談。(☎950-1530 ㊟950-1531)
		9:00～17:30	支援センターフレンドハウス	精神障がい者の方のご相談。(☎953-0519 ㊟953-0567)
		9:00～16:00	相談支援センターホープ	精神障がい者の方のご相談。(☎957-2175 ㊟957-2176)
障害者雇用相談	15日(木)	13:00～17:00	市役所別館 1階 相談室	福祉支援課に予約。(☎958-1111 内線1150 ㊟957-1238)
育児相談	毎日 [土](日)祝は除く]	9:00～17:00	保健センター	まずは電話でご相談ください。(☎956-1000)
教育相談	毎日 [土](日)祝は除く]	10:00～16:00	教育研究所(LICはびきの内)	まずは電話でご相談ください。(☎958-7867)
家庭児童相談	毎日 [土](日)祝は除く]	9:00～17:00	市役所別館 子育て支援課	子育て支援課に予約してください。(☎947-3837 直通)
ひとり親家庭相談	毎週火・金曜日	9:30～17:00	市役所別館 子育て支援課	子育て支援課に予約してください。(☎947-3836 直通)
育児・子育て・児童相談	毎日 [土](日)祝は除く]	9:00～17:00	子育て支援センターふるいち 子育て支援センターむかひの	予約不要。直接お越しください。電話でも相談可能。 (ふるいち ☎958-3308 ・むかひの ☎953-6361)
総合相談	毎日 [土](日)祝は除く]	9:00～17:00	人権文化センター	人権・進路・就労・生活に係る相談。予約不要。電話または直接お越しください。(地域人権協議会 ☎937-0860)
若者自立のための無料相談	毎月第3金曜日	14:00～17:00	市民会館 3階 第6会議室	まずお電話でご相談ください。 (学校法人神須学園 ☎0744-44-2055)
心配ごと相談	東部地域 1日(木)	13:00～16:00	市役所別館 2階 ボランティアセンター	予約不要。直接お越しください。民生委員の皆さんが、あらゆるご相談に応じます。(社会福祉協議会 ☎958-2315)
	西部地域 8日・22日(木)	13:00～16:00	社会福祉協議会西部事務所	
ボランティア相談	毎日 [土](日)祝は除く]	9:00～17:30	市役所別館 1階 ⑦番窓口 (社会福祉協議会事務所)	予約不要。直接お越しください。電話でも相談可能。(☎958-2315)
総合福祉相談	毎日 [土](日)祝は除く]	9:00～17:30	市役所別館 1階 ⑦番窓口 (社会福祉協議会事務所)	予約不要。直接お越しください。電話でも相談可能。(☎958-2315)
介護相談	毎日 [土](日)祝は除く]	9:00～17:30	市役所別館 1階 ⑦番窓口 (社会福祉協議会事務所)	予約不要。直接お越しください。電話でも相談可能。(☎958-2315)
学習相談	毎日 [祝は除く]	9:00～17:00	LICはびきの 1階 市民大学	(☎950-5503・㊟950-5650) 市民大学ウェブサイトでも受付。
農業相談	20日(火)	13:00～16:00	市役所 2階 農業委員会事務局	前日までに予約。先着3人。(☎958-1111 農業委員会事務局まで)
地域就労相談	毎日 [土](日)祝は除く]	9:00～17:00	地域就労支援センター (人権文化センター内および産業振興課内)	(☎937-0860) または直接お越しください。 ※古市駅東広場の観光案内所に設置しています端末で、ハローワークインターネットサービスがご覧になれますのでご利用ください。 (羽曳野市地域就労支援センターでは就職斡旋を行っておりません。)
相談	開催日	時間	予約・その他	
青少年相談コーナー (16～おおむね25歳)	毎日 [土](日)祝は除く]	9:00～17:45	大阪府富田林子ども家庭センターでは、中学卒業後の青少年が抱える悩み(対人問題、ひきこもりなど)を専門の担当者がお受けします。(☎0721-25-1172)	
青少年本人専用相談	毎日 [土](日)祝は除く]	16:00～22:00	青少年本人からの相談を専門の担当者が☎(06-6946-0003)とEメール(ssl@yso.or.jp)でお受けします。	

第17回
羽美協公募展一般出品者募集

(洋画) 油彩、水彩、ガッシュ
出品作品 F8~F10 (1点)
申込締切日 9月3日(火)まで
問合せ 秋月オサム
羽曳が丘西1-7-40
携帯 090-6751-3440

子育てひろば(申込不要)

乳幼児のお子さんを遊ばせながらおしゃべりしましょう。
日時 8月20日(火) 第3火曜日
場所 LIC はびきの 2階 和室
費用 100円(お茶・おやつ代)
問合せ エスコープ大阪 南河内地域委員会 ☎ 072-293-4660

ナツメロ歌って健康ライフ!
『ミュージックセラピー』

日時 8月9日・23日、9月6日・20日、
10月4日・18日
いずれも金曜日 10:00~11:00
場所 LIC はびきの 費用 1回300円
講師 日本音楽療法学会認定
問合せ 音楽療法士(補) 板垣 翠 携帯 090-5993-3483

「日商簿記3級」「危険物取扱者(乙4)」資格取得講座

■日商簿記3級

日程	時間	費用
9/14・28、10/12・19	13:00~15:20	1回1,170円

■危険物取扱者(乙4)

日程	時間	費用
9/14・28、10/12・19、11/2	15:30~17:00	1回1,252円

※テキスト・問題集代は別途必要です。

場所 LIC はびきの3階
対象 中学生以上
定員 各クラス 先着12人
受付 「K1トレーニングセンター」で
検索。携帯 080-3819-4701(平日19:00~22:00、土・日9:00~17:00)

風流韻事

市民の皆さんの趣味の欄です

何故ここに 付箋したのか 考え中 三崎 伴子	陵を 巡る細川 童舞う 山口 一枝	アメンボや プールの水輪 いやされる 和島 寿美	さぎ草や ひらきしまま つばさかな 若林 万里	おさないで 袋の中で 桃の声 脇田 益美	タテ横に のびゆくゴーヤ 半夏生 若本 伊都子	くちなしや 品ある香 短かけれ 赤坂 南子
供えける 亡父の好物 わらび餅 とろとろとろり きな粉まぶして 松村 鈴	わが故郷 歴史環境 一番で カルガモ誕生 来年も待つ 北口 正章	笑顔 生まるる世の中に 笹の葉の 短冊に書く 七夕の夜 松尾 としみ	黒揚羽 ひたすらに舞ひ ゆききなし 魅すあじさいの 藍に染まらず 松村 忠雄	乱舞する ホタル一びき 我に来て うちわの絵柄 うつしだしける 増井 はるか	真夏日も 何のそのとも 言いたげに 元氣主張す ハイビスカスよ 浅田 真由美	

俳句・川柳などジャンルは問いません。なお、初めての方やしばらく掲載していない方を優先していますので、ご了承ください。また、投稿の際は、ふりがな、住所、電話番号も添えてください。※俳句・川柳などにもふりがなをお願いします。

(あて先) 〒583-8585 羽曳野市役所 秘書課広報担当

郷土の歴史遺産を次世代に語り伝える

NPO 法人 フィールドミュージアムトーク史遊会 会員募集

歴史に関する知識の有無、年齢、性別は問いません。未来のために過去を活かしながら現在を大切にすることを歓迎します。

【主な事業活動内容】

- 古市古墳群を中心に各地域への歴史遺産見学会
- 歴史講演会
- 古市古墳群地域のガイド

詳細などはお気軽にお問い合わせください。

問合せ 事務局 細見 携帯 080-5328-1137



5000基の建墓実績! 関西一の眺望!
はびきの中央霊園
ご来園でもれなくオリジナルエコバッグプレゼント!

永代供養付
墓地・墓石
セット価格 **73.1万円**
※管理料は含まず
【セット内容】
■墓地代:(永代使用料)市70cm×奥行93cm ■巻石:白御影石本磨
■墓石:白御影石本磨 ■刻字:一式(戒名は別途) ■据付工事:一式
永代供養墓
『ひだまり』40万円より

はびきの中央霊園
近鉄大阪線 西名阪自動車道
河内国分 旭ヶ丘五南
駒ヶ谷北 駒ヶ谷
テニスコート
城山北 近鉄南大阪線 駒ヶ谷
グレイブヒルズスポーツ公園

墓参用無料送迎バス随時運行 | 近鉄大阪線「河内国分」駅から10分 | 近鉄南大阪線「駒ヶ谷」駅から5分
【運行時間】午前9時~午後4時※祝祭日を除く水曜日連休

はびきの中央霊園 〒583-0841 羽曳野市駒ヶ谷917-30
概要 ●経営・管理/宗教学人月光寺 ●許可番号/大阪府指令環衛第37-1号 ●許可年月日/平成5年5月13日 ●総区画/約7,000区画(20,000聖地)
☎0120-01-9999 ☎072-956-5556 FAX 072-956-5557

社会福祉協議会

社協の地域福祉活動協力金にご協力をお願いします

総合福祉センター 1階⑦番

◆☎958-2315 ◆FAX958-3853

◆http://www.hasyakyo.net/

◆メール hasyakyo@alpha.ocn.ne.jp

◆愛の献血にご協力ください◆

8月 9日(金) LICはびきの
(羽曳野ライオンズクラブ共催)

9月13日(金) ミートプラザ

10月11日(金) 羽曳野市役所

受付時間 10:00~12:00
13:00~16:30

血液センターからの申し出により400ml献血限定での受付になります。
献血カードをお持ちの方は、【献血方法別の次回献血可能日】をご確認ください。
※本人確認のため、受付時に身分証明書(免許証・保険証等)の提示をお願いする場合があります。

国際ソロプチミスト大阪みささぎの皆様より、福祉のために5万円のご寄付をいただきました。



飛鳥の真銅善夫様より今年もぶどう1.2kg入り100箱をご寄付いただき、市内施設に配布させていただきました。



羽曳野市商工会チャリティーゴルフコンペ実行委員会の皆様より、108,050円のご寄付をいただきました。

善意のご寄付ありがとうございます

(平成25年6月) (敬称略)

国際ソロプチミスト大阪みささぎ	¥50,000
ピオラの集い	¥3,000
吉村 義孝	¥10,000
四ツ葉のクローバーの皆様	¥2,000
羽曳野市商工会 チャリティーゴルフコンペ実行委員会	¥108,050
服部 品子	¥3,000
羽曳野市環境衛生事業協同組合	¥30,000
(株)ハートウイング	車イス
真銅 善夫	ぶどう1.2kg 100箱

◆ベビっこひろば

8月の「ベビっこひろば」はお休みです。

問合せ ベビーハウス社協 ☎930-0240

訪問介護職員(登録ヘルパー)を募集しています

資格 ヘルパー2級以上
詳しくは社会福祉協議会までお問い合わせください。

こちら 羽曳野けいさつ署 菅田4-2-1 ☎952-1234

防ごう! 少年非行! 犯罪被害!

夏は **危険な誘惑** がいっぱい!

夏休みは気がゆるみやすく、解放感から子どもが非行に走りやすい時期と言われています。家庭・地域で子ども達を見守り、夜遊びや喫煙など非行の兆しを見逃さないことが大切です。

地域社会が一体となった少年非行・犯罪被害の防止

～ 見てないで さしのべてあげて あなたの手 ～

◎ 家庭では!

日頃から子どもとコミュニケーションをとりましょう。
話し合える環境をつくりましょう。

◎ 地域では!

積極的な「あいさつ・声かけ」運動を実施し、地域で見守っていることを子ども達に意識させましょう。

悪質な福祉犯から少年を守ろう ～ なにげなく のぞくサイトに 落とし穴 ～

出会い系サイトなどのインターネット環境を利用し、児童ポルノや児童買春などの心身に有害な影響を与え、健全な育成を大きく阻害する福祉犯の被害に遭う女子中高生が増えています。

……お子さんの携帯電話・パソコンにはフィルタリングサービスを活用しましょう……

大阪府警察官募集

～ 正義感 使命感 を持った あなたを求む ～

○ 平成25年度大阪府警察官(巡査)第2回採用選考

申込受付 7月1日(月)から8月7日(水)まで

選考日 第一次 9月22日(日)

第二次 10月19日から27日(予定)

合格発表 12月中旬

○ 問合せ

大阪府警察官採用センター

フリーダイヤル 0120-370-314

市議会だより

平成25年8月号

〒583-8585 羽曳野市誉田4-1-1
羽曳野市議会事務局 Tel.072-958-1111
<http://www.city.habikino.lg.jp/17gikai/index.html>

もくじ

- 1 第2回定例会
- 2 議案審議表
- 3~ 9 一般質問
- 10 各常任委員会報告
視察報告
定例会のあゆみ
次回日程
編集後記など

平成25年第2回定例会報告 一般質問・各委員会報告等



古市古墳群

第2回定例会

平成25年第2回定例会は、6月3日から6月28日まで26日間の会期で開催しました。

今定例会では、平成24年度一般会計補正予算や外郭団体の決算・予算報告など14件の報告、平成25年度一般会計、各特別会計補正予算など9件の議案、請願、議員提出議案など28件の審議結果と14名の議員による一般質問の内容、及び各委員会に付託された案件の審査内容等について報告いたします。

議案審議

○条例の制定や一部改正の条例制定を可決。

自動交付機の廃止に伴う関係条例の制定について、手数料条例の一部を改正する条例の制定について、を可決しました。

○平成24年度一般会計補正予算の専決処分の報告の承認

一般会計補正予算第8号では、1377万8千円減額し、総額を歳入歳出それぞれ401億8139万9千円としました。

○平成25年度各補正予算を可決

一般会計では、補正1号が上程され、総額442億7343万2千円とし、特別会計では、財産区特別会計、公共下水道特別会計、健康ふれあいの郷事業特別会計の補正予算を可決しました。

○工事請負契約の締結を可決

羽曳野市立誉田中学校整備工事の請負契約について、羽曳野市立植生南小学校①③棟耐震補強・老朽改修工事の請負契約について可決しました。

○報告・議案審議・請願・議員提出議案の詳細は次頁を参照してください。

☆ 6 月議会で審議された案件と議決結果

議案番号	件 名	結 果
報告 2	地方自治法第 180 条の規定による市長の専決処分の報告について	報 告
3	専決処分の報告について（訴えの提起について）	承 認
4	専決処分の報告について（羽曳野市税条例の一部を改正する条例）	承 認
5	専決処分の報告について（平成 24 年度羽曳野市一般会計補正予算（第 8 号））	承 認
6	繰越明許費繰越計算書について	報 告
7	平成 24 年度羽曳野市水道事業会計継続費の予算繰越しについて	報 告
8	平成 24 年度羽曳野市土地開発公社の決算の報告について	報 告
9	平成 25 年度羽曳野市土地開発公社の事業計画及び予算の報告について	報 告
10	平成 24 年度有限会社はびきのエル・エスの事業状況及び決算の報告について	報 告
11	平成 25 年度有限会社はびきのエル・エスの事業計画及び予算の報告について	報 告
12	平成 24 年度株式会社みのりの里の事業状況及び決算の報告について	報 告
13	平成 25 年度株式会社みのりの里の事業計画及び予算の報告について	報 告
14	平成 24 年度財団法人羽曳野市施設管理公社の事業状況及び決算報告について	報 告
15	平成 25 年度一般財団法人羽曳野市施設管理公社の事業計画及び予算の報告について	報 告
議案 47	固定資産評価審査委員会委員の選任に係る同意について	同 意
48	羽曳野市立誉田中学校整備工事の請負契約について	即日原案可決
49	羽曳野市立植生南小学校①③棟耐震補強・老朽改修工事の請負契約について	即日原案可決
50	自動交付機の廃止に伴う関係条例の整備に関する条例の制定について	即日原案可決
51	羽曳野市手数料条例の一部を改正する条例の制定について	即日原案可決
52	平成 25 年度羽曳野市一般会計補正予算（第 1 号）	即日原案可決
53	平成 25 年度羽曳野市財産区特別会計補正予算（第 1 号）	即日原案可決
54	平成 25 年度羽曳野市公共下水道特別会計補正予算（第 1 号）	即日原案可決
55	平成 25 年度羽曳野市健康ふれあいの郷事業特別会計補正予算（第 1 号）	即日原案可決
議提 1	羽曳野市住宅リフォーム助成条例の制定について	継続審議
請願 2	子ども医療費助成を小学校卒業まで求める請願	継続審議
3	国民健康保険料の引き下げを求める請願	不採択
4	太陽光パネルの設置を促進する施策の推進を求める請願	不採択
24 年請願 5	留守家庭児童会（学童保育）制度の拡充を求める請願書	一部採択

☆ 議案等に対する各議員の状況（全会一致でない議案等の賛否）「○」は賛成・採択 「×」は反対・不採択

議案等 番 号	結 果	自由民主党議員団				日本共産党				公明党			新生 はびきの			市民ネット ワークみらい		日本維新の会		無 会 派	無 会 派	
		松村 尚子	黒川 実	樽井佳代子	松井 康夫	広瀬 公代	嶋田 丘	笹井喜世子	若林 信一	笠原由美子	秋田 栄一	小田 敏朗	今井 利三	岩田賢二郎	吉田 恭輔	花川 雅昭	金銅 宏親	田仲 基一	上藪 弘治	林 義和	新岡 健志	
報告 3	承 認	○	○	○	○	×	×	×	×	○	○	議 長 職 の た め 採 決 に は 加 わ ら ず	○	○	○	○	○	○	○	○	○	○
議案 50	即日原案可決	○	○	○	○	×	×	×	×	○	○		○	○	○	○	○	○	○	○	○	○
51	即日原案可決	○	○	○	○	×	×	×	×	○	○		○	○	○	○	○	○	○	○	○	○
請願 3	不採択	×	×	×	×	○	○	○	○	×	×		×	×	×	×	×	×	×	×	×	×
4	不採択	×	×	×	×	○	○	○	○	×	×	×	×	×	×	×	×	×	×	×	×	

一般質問

若林信一 (日本共産党)

《嘗田中学校茶山グラウンドについて》

●質問 新しくフェンスもつくり管理棟も建設されたが、周辺住民から、子供たちが遊べなくなつた、管理棟の奥でボヤ騒ぎがあつて不安、グラウンドは災害指定避難所で災害の時どうすればいいのか、苦情が寄せられている。茶山グラウンド全体の活用、管理棟の運営、火災対策はどうか。

●答弁 グラウンド部分は中学校施設として利用できるようにし、入り口を錠により締める。管理棟周辺はオーブンスペースとして一般に常時開放している。施設の安全対策は、朝夕安全確認をし、防犯カメラ2台で対応をしている。管理棟の運営は、基本的には学校施設として利用するが、学校施設開放事業として貸し出しをしていきたい。災害時には鍵をあげ開放していく。

●要望 市の責任で子供たちの遊び場をつくること、災害時に周辺住民が安心して避難できるような周知徹底をしてほしい。管理棟は日常的に活用できるような体制も強く要望。

●質問 生活保護費の削減と法の改悪から市民の命を守る対策について
生活保護法の改悪と生活困窮者自立支援法案が衆議院で可決。賛成した自民・民主・公明・日本維新の会・みんなの党・生活の党の責任は重大。日本共産党は廃案にがんばっている。
この2法案は、保護を受ける手続のハ

ードルを引き上げ受給者を減らし、保護費を圧縮する制度の改悪。日本弁護士連合会も窓口で書類の不備、扶養の照会で保護申請に一層の萎縮的效果を及ぼすもので廃案を求めている。生活保護費の削減と法の改悪の内容、市民の命を守る生活保護の対策として、住居が無い人への対応、ライフラインの情報への対応をどう考えているのか。

●答弁 生活保護基準は本年8月から保護受給者の全世帯が引き下げになり10%を上限に3年間で実施。保護が必要な方には速やかに保護の決定を行うよう事務の改善に努めている。ホームレスの方への市営住宅の活用は考えていない。孤立死を防ぐライフラインの情報把握は、関西電力や市水道局と意見交換を持つようにしたい。

●要望 生活保護費の削減は言語道断。保護費削減は最低賃金の低下、国保料・介護保険料・保育料の引き上げ、就学援助の打ち切り等38項目に及び、国民全体の生活を切り捨てる。住居の無い人には市営住宅の対応の再検討、関係機関とのライフライン情報把握の連携改善を強く要望する。

《国の悪政から住民の命と暮らしを守る対策について》
●質問 TPPの撤回、消費税増税ストップ、憲法9条と96条を守ること、原発ストップをどう考えているのか。
●答弁 長期的には原発に依存しない社会を目指す。憲法遵守は行政として当然の責務と認識している。
●市長 TPP交渉参加は避けて通れない施策、消費税増税は総合的に判断実施されると理解している。
●要望 市長は国や大阪府に対し、住民の暮らしや平和を脅かすものには抗議行動等を起こすことを要望。

田仲基一 (日本維新の会)

《英会話教育の充実について》

●質問 ネイティブスピーカーによるALT (外国語指導助手) の現状は。

●答弁 市内6中学校に2名のALTを配置しているため、各中学校へは学期に1回の配置となっている。また可能な限り小学校で活用できるように配慮するとともに英語力に堪能な本市職員によるサポートも実施している。

●要望 受験対策としての英語教育と国際視野を生むための英会話教育は区別して進めるべき。課外授業、例えば世界文化遺産登録を目指す古市古墳群を子供たちが英語でPRする事業など身近な事例を英語化することから、外国語アレルギーを取り除くことを提案。また、生の英語になれ親しむことは重要で、そのための導入費用についてはぜひ拡充を求めたい。
《成人式の運営について》

●質問 昨年から会場がはびきのコ口セアムからLICはびきのに変更となったが、今年はいよいよ大雨で屋外に出れずごつたがえす館内で、記念撮影すらまともにできず、多くの不満を聞いた。「来年は私たちのような目に遭わせないようにしてあげてください」とも言われた。成人として社会に羽ばたく記念日が悲しい思い出にならないよう、雨天のリスクも考え、コ口セアムに戻すことを要望したい。また障がい者の出席に関して、成人式担当部局において障がい者の把握は困難であり、求められるものは当事者や家族、支援者しかわからない。そこで福祉部局と連携し、きめ細かい環境づくりを

準備段階から進めてもらいたい。

●答弁 25年度成人式は、コロセアムが既に他団体への貸し出しが決まっていることから、LICで開催するが、26年度以降はコロセアムを利用する年でも設けていきたい。また障がいのある方に実行委員会に参加していただくことで、誰もが参加しやすい成人式になるよう努めていく。また、成人式に限らず、関係部署や地域などと連携を図り、職員による聞き取りなども行い、障がいのある方も各種行事に参加しやすい環境づくりに努めたい。

●要望 このような形で少しずつ市内連携がとれ、風通しのよい行政運営が前進していくことを心から願っている。
《観光産業振興について》

●質問 商店街活性化のため軽トラ市を開催していただきたいし、実際その声を強く聞く。中西部地域での開催を求める。

●答弁 希望する声を聞いている。地域イベントとの共催など検討する。

●要望 軽トラ市とは衰退する地方商店街活性化が最大の目的と認識すべき。

●質問 遊休農地の活用について
以前賃貸契約をスムーズに行うための仲介施策のため、遊休農地の実態調査を行い3年が経つたが成果は。

●答弁 中々実績には結びつかないが、今年度は結びつくよう取り組みたい。

●要望 企業が農に携わり、耕作放棄地の解消に向けて取り組む時代が始まっている。せつかく始めた活用事業を前進させていただくことを要望する。

●その他の質問 麻しん風しん混合ワクチン接種補助事業について質問。

広瀬公代（日本共産党）

《高齢者の負担を軽く》

●質問 アペノミクスで物価は上昇、年金支給額は、2・5%引き下げ、消費税は10%に増税。年金暮らしの高齢者には耐えられない大きな連続負担となる。後期高齢者医療保険料は2年ごと、介護保険料は3年ごとに値上げされている。さらに風邪薬、湿布薬などを保険から外す。年金の支給開始年齢を先延ばしする。介護サービスの保険適用を重度者に限定する。がんは3割負担、風邪は7割負担など窓口負担の引き上げが検討されている。70歳から74歳の医療費の窓口負担は、今年度も1割負担の軽減措置が継続されたが、早期引き上げが試算されている。高齢者の生活実態と社会保障改革による市民への影響を市としてどう捉え、負担を軽くするために何ができるのか。

●答弁 今回の改革は高齢者の負担の軽減策を講じる内容。適切にされるよう、また医療・年金・介護の各制度に必要な国庫の拡充を強く要望していきたい。後期高齢者医療保険料は、独自の減免はできない。介護保険料は11段階に設定し、市独自の減免制度を設けている。国民健康保険は、きめ細かな納付相談と、分納や減免制度を適用している。国の社会保障制度改革の動向を踏まえ、高齢者が安心して生活できる制度や仕組みが構築されるよう、市としても必要な要望、提言等を行っていききたい。

●要望 年金受給資格期間の短縮など一部見直しもあるが、消費税の大増税とセツト。消費税増税をせず、大資産家や

大企業優遇税制をやめるべき。年金が月1万5千円以上の方に保険料がかかる後期高齢者医療制度の廃止など、市として高齢者の負担を軽減するため、国や府にしっかりと意見を言い、市の一般会計からの繰り入れもして市民の暮らし、命を守るよう要望。

《災害に強いまちづくりを》

●質問 学校・公共施設、非構造部材の耐震化と老朽化対策の計画について。木造住宅耐震改修の実績と耐震化目標9割に向けた対策について。老朽化した空き家対策について質問。

●答弁 今年度、市庁舎と市民会館と青少年センターの耐震診断実施の予定。小・中学校の耐震化は平成27年度100%達成の予定。幼稚園の耐震化や天井材や外壁、照明器具など、非構造部材の耐震化は、建築技師がいる学校施設整備推進室とも連携しながら、学校園施設の改善に順次取り組んでいきたい。木造住宅耐震化は平成24年度12件。普及には、広報掲載や市イベント等に参加し、啓発する予定。保安上危険で老朽化した空き家は、通報や相談が入り次第所有者を調べ、良好で安全な管理をお願いしている。定期的にパトロールを実施し、外観目視で実態把握に努めている。

●要望 減災に有効な建物の耐震化・老朽化対策が、大変急がれる。市独自の助成もし、地盤沈下や塀なども含め、災害対策に力を入れてほしい。

●その他質問 飼い主のいない猫を増やさないため府の支援事業の広報や去勢・避妊手術の改善、市独自の助成や支援を要望。

上藪弘治（日本維新の会）

《生活保護受給者の資産保有について》

●質問 資産の保有が認められている例があるがどのようなものがあるのか。

●答弁 保有を認めている代表には居住用の土地や家屋等がある。自動車は条件付きで認められている。

●質問 障害者が通院で必要な場合自動車保有が認められているが難病者は適応されないのか。

●答弁 国の見解を前提に医療機関や関係機関大阪府とも協議して考えたい。

●要望 筋ジストロフィーと闘病されている母子家庭があり車の保有を検討していたきたい。闘病に専念できる環境を作り上げるのが行政の責務だと考える。

《茶山グラウンドの管理棟について》

●質問 世界遺産登録に向けての今後の活用方法、学生がたむろする現状把握について。

●答弁 古市古墳群の説明を行う歴史学習にも活用して価値と魅力を発信していきたい。学生がたまり場化している現状は把握できていない。

●要望 箱物を建設する場合、目的意図をはつきりさせ結果も出さなければならぬ。今後多目的ホールの稼働率や古墳に向けた発信能力が市民に伝わらなければ建物の理解を得ることはない。また古市駅東広場も含め学生がたまり場化しており破損被害も発生している。今後夏休みに入り花火等から火災につながるかねない。今後教育現場で徹底的な指導をお願いしたい。

《洪水土砂災害ハザードマップと抑止策について》

●質問 今期洪水土砂災害ハザードマップが配布されるが内容について。

●答弁 土砂災害危険箇所、被災地の避難所、避難に関する情報や災害時の注意事項を掲載する。

●質問 昨年も浸水被害が発生した。昨年の経験をもとにどのような抑止策を考えられているのか。

●答弁 モニターカメラ等の監視で浸水被害を最小限に食い止めなるべく24時間体制で水路の管理を行っている。担当各課一丸となり大雨の対策を行っている。

●要望 ハザードマップの配布については、被害抑止につながる配布時期を考えていただきたい。抑止策としてはモニターカメラ等の保守点検を徹底し、備えあれば憂いなしの意識を高めたい。また最近竜巻の被害等も発生している。今後竜巻についても市として抑止策を研究していただきたい。

《バスポート委託業務について》

●質問 10月から市役所においてバスポートの申請ができるようになるが流れについて。

●答弁 申請から交付までは約10日を要する。詳細については今後広報やホームページで発表をする。

●要望 個人情報取り扱いになるので作業のマニュアルチェック等をしつかり決め間違いないようにしていただきたい。

〈広告料収入について〉

●質問 ①循環バスのポディーへの広告、車内の吊りビラ等も過去から提言してきたが、なぜ長年月が経ってもできないのか②他市では市役所1階の市民のための窓口の、例えば戸籍係と書いた横に広告が吊るされていた。我が市でも本庁や別館の1階などに広告を募集し、つけることができないか。

●答弁 ①他市の事例等も参考に、今年度中の導入に向け準備を進めたい②設置場所、設置方法、設置費用、広告配置に伴う見た目の問題、景観の問題、既に実施している市民課前でのモニタ―広告との調整など、課題も多く、他市の実施状況等も含め今後の検討・研究課題とさせていただきます。

●質問 ③他市では、駅前通路の市有地でも広告料収入を上げている。本市でも各駅の広場等やL・I・C、コクセラムなど、公共施設に広告看板を上げることで、収入にもなり、同時にそのままで努力している市の姿勢を市民に見てもらえるのではないか④広告の業者を待つのではなく、行政自ら出向くべきで、市長がトップセールスマンとして、積極的に行くことが、一番効果が出る。同時に私も以前、税の納付通知に企業の広告を入れてもらった経緯もあり、必要ならまた私も企業にこういった話を持っていきたい。

●答弁 ③広告代理店による評価は、各公共施設を広告媒体として活用するには非常に難しいという判断が出ている④過去から縦横すぐに動ける政策推進課の新設も、議員の思いが少しでも早く実現できるよう取り組んでお

り、それが同様に今回の広告料に対する私の姿勢でもある。

●要望 積極的に業者に働きかける姿勢が大事であり、今後ともそういった意識を持つことが、すなわち市民に対する役所の行政改革の努力が表に出てくることであり、強く要望しておく。

〈下水道未整備箇所の今後の対策は〉

●質問 ①私道で地権者がわからず、公共下水道につなげないために、市民税、固定資産税、都市計画税などを払いながら不公平だと非常に憤りを感じておられる市民の方が多数おられる。掘削同意を得られない場合の対策は②道路下に水道管、ガス管、電気、電話等埋設物が多く、移設だけで莫大な費用がかかるため、全く整備の見通しも立っていないところがある。この対策は③道路とのレベルの差から下水につなげないところもある。この対策は

●答弁 ①現行法制度では、土地所有者の使用承諾が得られない私道には下水道を入れられない。開発業者倒産の清算人、破産管財人、個人所有の法定相続人を地道に捜し出す努力をしている②まだまだ整備しなければならぬ地域がある中、費用対効果から、現時点での下水道事業として立案しにくい③道路より宅地が低く、下水道本管に宅地内の排水が自然流下しない場所では、家の敷地からポンプアップし、下水の本管に流している他市の事例がある。汚水整備目標の85%が完了した時点で、ご審議いただく予定である。

●要望 未整備地区の解消に向けて、職員だけではなく、我々議員や地域の役員の方等にも相談するなど努力願いたい。

〈百舌鳥・古市古墳群世界文化遺産登録に向けた取り組みと本市のまちづくりの関係について〉

●質問 ①今後の市民参加の必要性と協働をどこまで真剣に考えているのか②約1600年前に築造された巨大古墳群が現在までの間、都市化の中でも周辺住民と共生してきたこの羽曳野市の歴史文化遺産を今後、普遍的な価値としての認識を市民が共有し、将来に向けて共生していくまちづくりを進めることを基本理念とした「(仮称)歴史と文化のまちづくり条例」を制定していくべきだと考えるが、市の考えは

●答弁 ①市民参加の必要性と協働については、世界文化遺産登録のためには必要不可欠なものであると強く認識している。そのためにも、百舌鳥・古市古墳群世界文化遺産に向けての取り組みについてしっかりとPRし、その歴史的な価値や魅力について知っていただくことこそ、市民参加あるいは協働への第一歩と考えている。NPO法人フィールドミュージアムトーク史遊会さんなど市民団体を初め、商工会などの独自の取り組みをしっかりと支援しながら、これまで以上に連携を図り、市民との協働による取り組みを展開していきたい。②まちづくり条例については、行政への参加を規定するもの、景観を規制しようとするものなど、非常にたくさん種類がある。世界文化遺産登録という観点に立つと、市民一人一人が地域の持つ魅力に愛着と誇りを持ち、行政、市民及び事業者が協働

したまちづくりを推進することを目的とするものではないかと考えるが、現時点においては条例制定についての具体的な議論はされていないのが実情だ。今後、まちづくり条例の制定の必要性について検証を進める一方で、その条例の有無にかかわらず、市民との協働の取り組みをより一層推進し、世界文化遺産登録の早期実現に向けて取り組んでいきたい。

●意見 古市古墳群が世界文化遺産になるかならないかは我々が決める話ではなく、イコモスの委員やユネスコが決める話だ。一番大事なのは世界遺産登録に向けた動きの中に羽曳野市にあって、とても大事なことがあるのだと私は今まで多く言ってきた。

市民との協働なんて今まで羽曳野市はやっていない。歴代の羽曳野市長がやってこなかった本当の意味での市民との協働を、この世界遺産登録に向けた取り組みの動きの中で、将来の羽曳野市のまちづくりを真剣に、市民の皆さんと共に築き上げていく格好のチャンスだ。歴史と文化のまちづくり条例を提言する。条例は市民への約束だ。こういう羽曳野市にする、こういうまちづくりをするということを条例に表さないで、何に表すのか。改めて古市古墳群世界文化遺産登録に向けての動きが、今後の羽曳野市のまちづくりにとって千載一遇のチャンスだと申し上げ、12年間の市議会議員としての最後の一般質問を終わります。皆さん長い間ありがとうございました。

●その他質問 ①副市長の役割について ②教育長の羽曳野の教育について

松井康夫（自由民主党議員団）

《国民健康保険について》

●**質問** 国民健康保険制度は加入者の方々の保険料で、やむなく病気にかけられた方への治療費を、加入者全員が負担している市民の健康を守る相互扶助制度となっており、国や大阪府からの補助金も充てられているが、ここ数年の決算では、剰余金が発生している。加入者である市民の皆さんの健康をより積極的に守っていく施策を、より充実していけば、結果として、疾病予防への効果が医療費の抑制につながると思うが、制度運営の現状として、市民の皆さんの健康を守る努力に、どのように報い応えていけるのか。

●**答弁** 国保の人間ドックについては国保健康事業の独自の事業であり、国保の市民健診については、医療保険者として実施している特定健診、この検査項目に14項目を追加し実施するなどこうした保健事業の充実・拡充に剰余金を活用し還元している。

●**質問** 治療費など医療給付を受けられていない方々への健康支援策の拡充拡大されるなど、その財源として国保関係の決算剰余金を活用し、新たな還元施策を講じることができないのか。

●**市長** 剰余金については、過去20年以上の長い年月の中で、一般会計から基準外繰り入れとして繰り入れてきた結果のあらわれである。まず一つの還元策として、人間ドックに焦点を当てて考えたい。2つ目については今でもある前納奨励金制度について、思い切った5%10%近いお金をそこで還元を

し、増やしていく方法も考えてはどうかと思っている。

《教育について》

●**質問** 「study-O事業」の拡大について、現状と今後について伺う。

●**答弁** 本事業は市内在住・在学の中学生を対象に、自学自習力の向上を目的として、土、日曜日に市役所の会議室を開放し、無料で自学自習の場を提供している。サポート体制については、市民スタッフとして36人と市職員18人のうち、中学校の試験等の状況も勘案しながら、1回当たり7人から9人程度でサポートに当たっている。

《浸水対策について》

●**質問** 河川しゅんせつ対策について、石川の川底が上昇しており、石川から取水している水路にその影響があらわれている。地域住民の皆さんにとって日々の暮らしに関わる大変重要なことであるが、市としてどのような対策、対応をされているのか。

●**田中副市長** 5月に担当課とともに大阪府土木事務所に出向き、地元からの要望書を進達するとともに、当市として要望書を提出し対応を求めたところ、石川水系は、堆積した土砂の除去の必要があるため、概ね5年をめどに除去を実施。また、一部の水路の取水口付近の土砂は、適切な時期に川底を平らに工事を行うことや、除去した土砂の整地は関係する府民協働のもと一定の協力を行うとの回答を得た。地域と十分協議しながら各課と調整の上、地元と協議し、適切な対応に努めたい。

●**要望** しゅんせつ対策について民間の力で解決するのも一理あると考える。

樽井佳代子（自由民主党議員団）

●**質問** ①市内の防犯カメラと防犯灯の設置状況、今後の計画について。②地域防災計画の見直しと業務継続計画の策定について。現在の取り組み状況と今後のスケジュールなど。

●**答弁** ①防犯カメラは、平成23年度は府の補助を受け、市内に17台、平成24年度では市単費で10台を設置した。平成25年度以降も市の懸案箇所等に、年間に10台ずつ設置する。防犯灯については、現在市内各町会に9,429灯が設置されており、市が電気料金を含めた管理費を補助している。その総数は、5年前と比較すると約400灯増加しているが、近年は年間に数十灯の増加となっている。②地域防災計画は、東海・東南海・南海地震が発生した場合の震度や被害想定など本年5月22日に最終報告がなされ、今後は府や関西広域連合で検討され、府内市町村に既存の地域防災計画を修正する指針が通知される予定。本市では、通知後、地域防災計画検討委員会を開催し、新たな地域防災計画の策定に着手していく。業務継続計画は、府内業務継続計画策定促進検討会が平成24年度中に3回開催され、平成25年度も継続して開催が予定されており、府内市町村が協議検討し、災害時の行政サービスの継続のため、できる限り早期の策定を目指している。

取り組みがおくれていると理解したい。地域防災計画の見直しと業務継続計画の策定を早急に進め、新たな計画に基づいた対策を要望。

●**質問** 子ども・子育て支援事業計画の進捗状況、今後について。

●**答弁** 計画策定に当たり、子供の人数や保護者の利用に関する意向などを正確に把握するため、現在二一ズ調査の準備を進めている。また、地方版子ども・子育て会議に当たる羽曳野市こども夢プラン推進委員会を開催し、ご意見やご提言等を伺いながら、平成26年度中に計画を策定する予定。

●**要望** 子育て世代を支援するような施策、子供たちが伸び伸びと元気に活動できる環境整備について市独自の取り組みを強く要望。

●**質問** 新たに策定する食育推進計画と健康はびきの21計画の関係について。

●**答弁** 食育推進計画は、国・府が定める計画を基本として、市町村区域内の食育の推進に関する施策について策定するもので、栄養、食生活の分野でその考え方や目標設定を行うことになり、健康はびきの21計画との整合を図ることが必要になる。両計画は相互連携のもとに策定したい。

●**要望** 市ではこれまで幅広く健康・予防施策を展開してきたが、健康はびきの21計画及び食育推進計画に大変大きな期待もしている。特に健診や予防接種の一部費用の負担については、今後とも引き続き検討し、高齢者への肺炎球菌ワクチン接種の一部助成については実現されることを強く要望。

花川雅昭 (市民ネットワークみらい)

《恵我之荘周辺の街づくりについて》

●質問 平成26年から府道郡戸大堀線の事業計画化が進められる。府と市の連携体制をどのようにするのか。

●答弁 事業着手に向けた事業計画の確認と役割分担について協議している。今年度は道路予備設計の発注を行うと聞いている。本市も恵我ノ荘駅南側広場の予備設計を行う予定である。用地買収は市が窓口となる予定である。

●質問 予備設計に際し、地域の意見聴取はどのような段階で行うのか。

●答弁 予備設計に反映できる段階で地元の意見聴取を行うと聞いている。市も地元意向を確認し進める。

●質問 拡幅に伴う用地買収に入る際、円滑に実務をするために用途地域の変更が可能かと思うが。

●答弁 用途地域の変更は、平成24年4月より市に権限移譲され、本市の実情に応じて街づくりとして必要であれば、その都度検討できる。地域や大阪府と協議し、本市の審議会の承認のもと用途地域の変更は行える。

●質問 費用確保は大丈夫なのか。買収費や経費的なもの、人件費などを含めどのように考えているのか。

●答弁 府の取得要請があれば、市の特別会計において事務費などを含めた先行取得を行う予定。今後も事業の早期着手に調整を行っていく。

●要望 市民が喜ぶ事業の推進、用途変更や土地取得費については十分に精査し、事業を行ってほしい。

《英語教育の充実と今後の教育行政につ

いて、新体制でのそれぞれの見解》

●質問 市長部局として、教育に携わっている事業「study-o」など、どのような思いで行っているのか。

●答弁 行政全体で次代を担う子供たちが健やかに育つことができる環境づくりに取り組んでいる。

●質問 子供たちにどのような教育を受けさせてあげたいのか、教育行政の見解は。「study-o」の参加者の64%が市内6中学校のうちの2校で占めている。子供たちが公平に「study-o」に参加できていない環境についてどのような認識を持っているのか。

●教育長 生きる力を育むという理念のもとに、知識や技能の習得と思考力、判断力、表現力をバランスよく伸ばすことを目標とする。

●安部副市長 羽曳野市の教育を一步前に進めることが私の責任であると考えている。「study-o」を受ける権利の公平性から、当然市内の複数箇所で行えればよいのだが、現在人員などの問題あり、今後、解決に努力する。

●要望 教育委員会は教育に特化した組織である、固着観念が強くそれが組織運営上弊害になっている。それぞれの立場で羽曳野市の子供たちを愛していただけと信じている。新体制が今後の教育行政の見本となることを期待する。

●その他の質問 ◇東大塚美陵線松原側の工事の影響は◇南側駅前広場に入する南恵我之荘8丁目からの動線について◇北側駅前広場は廃止になるのか。緊急事態のための恵我之荘5丁目道路計画は◇駅前南側広場の活用は◇小学校の語学力について。など

笠原由美子 (公明党)

《胃がん検診ピロリ菌検査について》

●質問 実施されている胃がん検診の項目は胃部エックス線検査で、ピロリ菌検査は推進していない。胃がんも感染症を原因とするがんでピロリ菌は胃の粘膜に生息する菌である。公明党の推進により本年2月21日からピロリ菌の除去に保険が適応された。市でも血液検査によるリスク判定の導入についてはどう考えるかを質問。

●答弁 検査基準や有効性等調査研究していく。

●質問 ピロリ菌のリスク検査のメリットは①健康な人は精密検査を受けなくてもよい②がんの危険因子を早期に発見できる③リスクを絞り込みがんの早期発見が出来る等。市長はリスク検査をどう考えるかを質問。

●市長 検査の必要性は認識している。治療よりも予防の観点からがん対策に重点を置いて取り組み、今年度中にとめ来年度には示していきたい。

●要望 市長の英断を有難く思う。羽曳野市から胃がん撲滅そして健康増進をよろしく願います。

《中学校study-oについて》

●質問 民生産業委員会視察で埼玉県アスポト事業の視察に行った。生活保護受給者に対する教育・就労・住宅支援の総合支援を総称するもので今回は就学支援につき質問する。生活保護で育った中学生の4人に1人が再び保護を受けるデータがある。生活保護受給者世帯の中学生にstudy-oのアプリはしているか、また貧困の連鎖を防ぐ取り組みはどうかを質問。

●答弁 貧困の連鎖を防ぐため学習支援の重要性は認識している。study-oは格好の場として積極的に参加できるように呼びかけていく。

●要望 study-oを活用し個人の能力を開花させ将来に對して希望と自信を持てるようにしていただきたい。

《地域防災計画の対策について》

●質問 H25年度地域防災計画の推進状況どうなっているかを質問。

●答弁 国の防災会議が5月22日によりやく最終報告がなされ、今後府、広域連合で検討され地域防災計画を修正する指針が通知される。既存の地域防災計画を修正し適切な対応を迅速に出来るよう計画を策定していく。

●質問 市の実情に基づいた防災減災上の問題点の見直し、対策・審議追加項目等が検討協議される事が推察される。また3月議会でも質問したが、病院前の門前救護所や災害時の医療品の備蓄などどの様になつていくかを質問。

●答弁 医師会の意見を頂きながら防災計画策定に取り組んでいく。

●質問 今こそ市長はトップダウンで防災減災そして医師会という災害医療体制を進めるべきだがどう考えているかを質問。

●市長 市民の命と財産を守る施策、特に医師会との災害時体制については受け止めていく。

●要望 地域防災計画は大震災に備えた見直しが必要。市民の命・健康を守るため医師会との腹を割った協議を大切に行つて頂く事を強く要望する。

笹井喜世子（日本共産党）

《市民の健康づくりについて》

●質問 この間特定健診や前立腺がん検診などの充実が図られている。しかし子ども医療費助成や妊婦健診助成などは、せめて近隣市並みの水準に引き上げることや、特定健診の無料化をすすめるべきだが考えは。また国保会計での20億円を超える剰余金の活用は。

●答弁 個別の事業は他市と比較し、違いがあると認識しているが、トータル的に引き上げる形での事業実施はあまり効果がない。市民の関心ある保健事業を実施していきたい。国保の剰余金の活用は、昨年度から国保の人間ドックや市民健診に6541万円を保険料の賦課総額から差し引いて活用。

●要望 市民の関心を持つ事業をすすめるなら、市民の願いの強く近隣市と比べての格差のある子ども医療費助成や妊婦健診助成を充実すべき。

《橋下大阪市長による大阪市の混乱についての市政への影響について》

●質問 ①橋下市長の「慰安婦制度は必要だった」などの暴言は、女性蔑視のみならず、人間の尊厳を踏みしじり、歴史認識をゆがめるものであると、国内外から批判が広がっている。橋下市長の公人としての資格が問われているが、市の見解は。②水道事業の統合は2重行政の象徴とも言われてきたが、大阪市議会でも否決された。今後と当市への影響は。③大阪都構想の2重行政解消でムダをなくすという実態は、府民・市民に必要な施設破壊や共有財産を売り、福祉切り捨てにつながる行政

改革であるが、この改革が羽曳野市民に与える影響は。④八尾空港へのオスプレイ飛行訓練については、近隣市も無視した橋下市長のやり方に抗議の声があがっている。羽曳野市民の安全や財産を危険にされることへの見解は。

●市長 ①橋下市長による大阪市政の混乱については、影響はない。慰安婦問題もオスプレイの飛行問題も、大阪市長また政党の代表の発言であり、私自身何の興味もないので答えられない。②③水道事業あるいは2重行政についてはしっかりとすすめていかなければならない。水道事業は大阪で否決されたが、私は否定しておくものではないと思う。2重行政を解消して、効率のいい、効果的な行政をやっていくためにも必要。

●要望 慰安婦問題、オスプレイ問題に「何の影響もない、何の興味もない」という発言にびびりした。市長には橋下市長へ慰安婦発言の謝罪、撤回を求め、またオスプレイ飛行訓練受け入れ反対を表明し、羽曳野市民の命と財産を守る立場を貫くよう強く要望。

《高鷲・島泉地域の公園づくり、子どもの遊び場づくりについて》

●質問 高鷲・島泉地域の公園整備は喫緊の課題。土地確保のためにあらゆる可能性を探るべきだが考えは。

●答弁 羽曳野市域全体の現状と地区、地域の状況の調査を行い、空間スペースの利活用を視野に入れ精査していく。

●要望 12年間繰り返しこの地域の公園づくりを質問してきた。休止状態の八尾富田林線の暫定利用など、あらゆる可能性を探っていただくよう要望。

今井利三（新生はびきの）

《羽曳野市教育について》

●質問 埴生小学校について、日々の業務に支障を来さないために業者の依頼はするのか。

●答弁 移動作業に伴う引越し作業については、学校とも十分に相談しながら教師の負担ができるだけ少なくなるよう、職員も協力して対応していく。

●質問 小学校エリアと中学校エリア区分の明確について。

●答弁 これまでも学校とも十分に協議し、通常の授業の妨げとならないようできる限り小学生と中学生の交差を少なくする形で決定し、今後とも状況を見ながら学校と十分協議し対応する。

●質問 PTAとの継続的な話し合いは。

●答弁 保護者や地域の皆様と十分に話し合い進めていきたい。

●質問 教職員の現状は、教職員が不足している事態であると報道されているが、羽曳野市の現状は。

●答弁 ここ数年、大阪府全体として教員不足、講師不足があり、昨年度から特定教科だけでなく、小・中学校ともに全体的な教員不足、講師不足に陥っている現状である。欠員補充のため、全力を尽くしている。

●要望 PTAの保護者の方は何をやるにしても不満がつきまとう。継続的な話し合いの要望を理解していただきたい。教育長には、教育長協議会の中で教職員の不足を取り上げ、協議会に要望していただきたい。

《公共施設運営について》

●質問 L・C・C・Cの運営状況と、C・Cセアムの修繕について。世

界文化遺産登録に向けて啓発は。

●答弁 広く市民の方々にご利用いただいている。今後とも連携を強化し充実した取り組みを進める。故障の多い浴槽や洗面所など水回りの修繕は完了している。C・Cセアムを使い世界文化遺産登録に向けての啓発は可能である。PR物品については世界文化遺産推進室の要請に基づき対応していきたい。

●質問 大阪府食とみどり技術センター内の動物愛護管理センターについて、当市のメリットと、隣接する羽曳が丘9丁目に対する対応は。

●答弁 動物愛護管理センターは、施設活用ゾーンと施設学習ゾーンで構成。羽曳が丘9丁目東隣りの自然活用ゾーンには、ドックランと動物ふれあいイベントを行う場所や森林浴、自然観察など憩いの場所になるよう考えている。

●要望 管理は府で行うと聞いているが地元の人に対しても府としてしっかりと説明するように強く要望する。

《障害者福祉について》

●質問 障害のある方が地域で自立した日常生活をするためにグループホーム、ケアホームの制度があるが、課題も出てきている。設置状況、指導要綱はあるのか聞く。

●答弁 障害者支援法に基づく共同生活介護及び共同生活援助のケアホーム、グループホームは、都道府県知事の指定を受けることになっている。指導については、大阪府指定障害者福祉サービス事業者等の監査実施要綱に基づいて行っている。

●要望 10年後20年後を頭に入れりとして障害のある方にちゃんとした施策をやっていたらいい。

嶋田 丘 (日本共産党)

《人間らしく働ける雇用を》

●**質問** 雇用の中で起こっている問題をどう認識されているのか。また労働相談などで悩みや不満などに向き合うことも必要だがどうか。また、生活で苦しい給与体系を示すためにも公契約条例の制定の考えはあるのか。

●**答弁** 総務省統計局で就業、非就業の状況を把握するため、毎月調査をしている。平成25年1月～3月の集計では、正規の労働者が53万人減少し、非正規が65万人増加している。本市では、ハローワーク河内柏原や羽曳野市商工会と連絡体制を確立し、逐次情報交換に努めている。労働相談については相談内容に応じ、担当する機関等を案内している。また、羽曳野労働基準監督署内に羽曳野労働相談コーナーを設け、専門的な労働相談に対応している。公契約条例は、国や導入済みの自治体の動向を注視し、公契約のあり方について検討していきたい。

●**質問** 雇用を取り巻く状況は、派遣労働をはじめ、サービス残業、パワハラなど、労働者を使い捨てにするという悲惨な状況になっている。その実態を知る上で、独自に労働相談窓口を設置すべきだがどうか。公契約条例は、高水準の公共サービスを保障し、安心して生活できる労働条件をつくることになり、民間企業にも波及していくことになるが、どう考えるのか。

●**答弁** 提案された相談内容を含め、市役所から近い労働基準監督署の相談窓口を紹介するのが好ましい。公契約

条例は、適正な労働条件を確保するため、労働者の賃金等について最低額以上の賃金の支払いを義務づけるものだが、導入済みの自治体の内容の検証や問題点など抽出すれば、現時点においてはまだ課題が多い。

●**要望** 人間らしく働く仕組みをつくること、生活できる給料にしていくことに全力で取り組むことを要望。

《学校施設の整備を》

●**質問** 学校の耐震化が緊急の課題とすることで、その他の教育環境の整備が遅れることがあってはならない。暑さ対策としてのエアコン設置はどう考えるのか、老朽化した施設や設備の改善が進んでいるのか。

●**答弁** エアコンの設置については、特別教室での設置を進めてきたが、普通教室への設置は現在考えていない。施設や設備の改善等については安全性や緊急性などの検討を行い、随時行っている。

●**要望** 学校施設の老朽化の改善やエアコン設置の問題で、必ずネットワークなのが財政の問題となっている。教育にお金をかける、これは未来社会を豊かにしていくために欠かせない問題ととらえ、改善をしていただきたい。

《公共施設循環バスの充実を》

●**質問** 路線の見直し、検討で、交通不便地に停留所を設置する考えはないのか。

●**答弁** 循環バスは、現時点で全域全域をほぼカバーできていると認識している。道路の整備状況、住宅開発状況を見極め路線の見直し等を含め、引き続き市民の利便性の向上に努めていきたい。

金銅宏親 (市民ネットワークみらい)

《支援学級について》

●**質問** 市内の平成25年度の小学校、中学校の支援学級のクラス数と担任数と児童・生徒の在籍数、市内の支援学級の小・中学校の支援員人数。

●**安部副市長** 支援学級、小学校54学級、中学校19学級の合計73学級、在籍生徒数、小学校237名、中学校83名で合計320名、支援員の数は総数13名。

●**質問** 平成25年度の支援学級数、在籍者数と支援員の数を他市と比較してみると、羽曳野市は小・中学校合わせて73クラスの在籍生徒及び児童数合計320人に対して、小・中学校支援員はたったの11人。柏原市は小・中学校合わせて39クラスの在籍生徒及び児童数は合計160人に対して、45人。藤井寺市は小・中学校合わせて30クラスの在籍生徒及び児童数は122人に対して支援員は29人、羽曳野市の支援学級の受け入れが充実しておれば、支援学級に通わせたいと思っている保護者もおられたのではないのか。羽曳野、柏原、藤井寺を比べてみると、支援学級のクラス数、支援学級の在籍数が一番多い羽曳野市の支援員が他市に比べて少ない理由。在籍数を見れば、小学校、中学校でも支援員の配置人数が少な過ぎることは明確だ。今後、羽曳野市として支援学級の支援員をふやして充実していく考えがあるのか。

●**教育長** 幼・小・中学校園で支援を要する幼児・児童・生徒が増加していることは認識している。支援学級、支援員の数、他市との違いがあるのも認識している。支援員の配置状況、現状

の把握に努め、状況に応じて今後の対策を検討する。

●**安部副市長** ついこの前まで現場を預かっていた者として、支援学級の希望者がふえ、支援学級の数がふえてきていることは、しっかりと認識をしている。これらの現状を踏まえ、現在各学校に配置している市単費で加配しているさまざまな人的支援を、委員会との協議をし、あらゆる角度から検討し、よい方向性を見出していきたい。

●**要望** 自身、柏原市や藤井寺市の支援員の人数が多いので、単純に羽曳野市もふやしてほしいと言っているのではない。各小学校、中学校の現状を見ると、小学校14校、中学校6校の合計20校の支援学級の在籍人数が320人もおられるのに、小・中学校の介護学級の支援員が11人では余りにも少な過ぎる。この人数で在籍児童や生徒に対し十分な支援教育ができるはずがない。次世代を担う子供たちが誇りに思える町、羽曳野市で育つてよかったと思える町であることを望み、支援学級の支援員については、必要なところに必要な人数の支援員を配置する、これが教育の充実だと考える。早急に各学校に必要な人数の支援員の方を増員し、保護者の選択肢の中で、子供が生まれ育つた地域で、子供を安心して地元の小学校や中学校に通学できるように、今後の羽曳野市の教育の充実、実現を強く強く要望する。

●**その他の質問** 軽トラ市の今後の予定、羽曳野市として考える観光の柱、羽曳野市として観光部門の方向性及び計画。

総務文教常任委員会

委員長 岩田賢二郎（新生はびきの）

◎平成24年請願第5号「留守家庭児童会（学童保育）制度の拡充を求める請願書」について（継続審査分）

審査の結果、保育時間の延長の一部採択が妥当とする者多数により、本請願は一部採択すべきものと決しました。

◎請願第4号「太陽光パネルの設置を促進する施策の推進を求める請願」について

審査の結果、不採択すべき者多数により、本請願は不採択と決しました。

民生産業常任委員会

委員長 笠原由美子（公明党）

◎請願第2号「子ども医療費助成を小学校卒業まで求める請願」について

審査の結果、本件については、継続審査すべきものと決しました。

◎請願第3号「国民健康保険料の引き下げを求める請願」について

審査の結果、不採択とすべき者多数により、本請願は不採択と決しました。

◎議員提出議案第1号「羽曳野市住宅リフォーム助成条例の制定」について

審査の結果、本件は慎重に議論すべきとして、継続審査と決しました。

総務文教常任委員会視察

- 日程 4月23日～24日
- 視察先及び視察内容【鳥根県大田市】
- 議会基本条例について
- 世界文化遺産に登録された「石見銀山遺跡とその文化的景観」について



古市古墳群世界文化遺産登録特別委員会の活動

- 昨年4月17日 古市古墳群視察（羽曳野市域）
- 昨年9月28日 古市古墳群視察（藤井寺市域）
- 平成25年2月15日 近つ飛鳥博物館見学及び講演会
- 「百舌鳥・古市古墳群の出現は何を物語るのか」
- 3月22日 百舌鳥古墳群視察
- 委員を中心に、市議会として視察等を行った。

建設企業常任委員会視察

- 日程 4月22日～23日
- 視察先及び視察内容【東京都墨田区】
- 景観基本計画について【神奈川県鎌倉市】
- 自転車安全総合推進計画について



民生産業常任委員会視察

- 日程 4月25日～26日
- 視察先及び視察内容【埼玉県】
- 生活保護受給者チャレンジ支援事業（アホー卜）について【埼玉県 坂戸市】
- 坂戸市葉酸プロジェクトについて



編集後記

今月号の市議会だよりは、平成25年第2回定例会の議案審議の内容と一般質問（14名）および各常任委員会や特別委員会を中心に報告いたします。

任期満了に伴う羽曳野市議会議員選挙（定数20名→18名：定数2減）が9月1日告示、9月8日投開票に予定されております。現在の、編集委員での最後の市議会だよりになります。

次回からは、新たな編集委員のもとで市民の皆さんが求められている市議会だよりを目指してまいりますので、ご支援ご指導の程よろしくお願いたします。今後とも、市民の皆様からのご意見ご要望をお寄せください。

《市議会だより編集委員会》

- 花川 雅昭 樽井佳代子
- 秋田 栄一 笹井喜世子
- 今井 利三 岩田賢二郎
- 松井 康夫

定例会のあゆみ

- 5月28日(火) ○議会運営委員会
- 6月3日(月) ○本会議第1日目
- 議案審議
- 6月12日(水) ○本会議第2日目
- 一般質問（5議員質問）
- 幹事長会議
- 6月13日(木) ○本会議第3日目
- 一般質問（5議員質問）
- 幹事長会議
- 6月14日(金) ○本会議第4日目
- 一般質問（4議員質問）
- 6月19日(水) ○総務文教常任委員会
- 6月20日(木) ○民生産業常任委員会
- 6月21日(金) ○建設企業常任委員協議会
- 幹事長会議
- 6月26日(水) ○古市古墳群世界文化遺産登録特別委員会
- 6月28日(金) ○議会運営委員会
- 本会議第5日目
- 委員報告等
- 追加議案審議
- 市議会だより編集委員会
- 幹事長会議

平成25年第3回定例会日程

第3回定例会は、次の日程で開催する予定です。開議時間は、10時からです。

- 10月1日(火) 本会議（役員選挙）
 - 10月2日(水) 本会議（役員選挙）
 - 10月3日(木) 本会議（役員選挙）
 - 10月4日(金) 議会運営委員会
 - 10月7日(月) 本会議（議案審議）
 - 10月16日(水) 本会議（一般質問）
 - 10月17日(木) 本会議（一般質問）
 - 10月18日(金) 予備日
 - 10月22日(火) 総務文教常任委員会
 - 10月23日(水) 予備日
 - 10月28日(月) 民生産業常任委員会
 - 10月29日(火) 予備日
 - 10月30日(水) 建設企業常任委員会
 - 11月6日(水) 本会議（委員長報告等）
- （ただし、この日程は、議事の都合により、一部変更させていただく場合があります。）