

映画

『あしたになれば。』



2014年8月1日発行

発行 羽曳野市 市長公室 秘書課
〒583-8585 羽曳野市菅田4-1-1
072-958-1111 (代表)URL <http://www.city.habikino.lg.jp/>
E-mail mailbox@city.habikino.lg.jp

カメラ付き携帯電話のバーコードリーダーで左のQRコードを読み取ってください。「モバイルシティはびきの」をご覧くださいませ(QRコードは欄アンソウウェブの登録商標です)。

今月の表紙

ぶどう畑を撮影。来春公開される映画『あしたになれば。』の出演者の皆様。

も く じ

- 2 市長挨拶
- 3 羽曳野藤井寺太子シネマプロジェクト
- 4 市職員、柏羽藤消防吏員募集
- 5 敬老事業・市民プール
- 6 水道局からのお知らせ
- 7 平成25年度の消費者相談
- 8 国民年金・かかりつけ健康メール・東洋医療
- 9 きらきらシニア
- 10 図書館だより・サラダボール
- 11 世界遺産関連
- 12 子育て支援センター
- 14 健康ファミリー
- 16 街かどから
- 18 市民大学
- 21 LICはびきの
- 22 制度・お知らせ・スポーツ
- 33 相談窓口
- 34 市民のページ・風流韻事
- 35 社協・警察



羽曳野市

市章は“羽”の文字を抽象的に図案化し、シンプルに表現したもの。鳥のはばたきのような市の雄飛と発展性を示しています。

面積…26.44km²

人口…115,394人(前月比-45)

男… 55,101人

女… 60,293人

世帯… 49,006

(平成26年6月30日現在)

けん こう
積極的「健康」主義

「市長、おはようございまーす。」夏の朝、汗を流しながらの出勤途中、すれちがう市民の皆様や自転車で追い越す職員から、たくさんの声をかけていただきます。この暑い時期でも、健康づくりと体調維持のため、週に2回程度、車を置いて電車と徒歩で職場へ向かいます。藤井寺駅から市役所まで、およそ30分ウォーキングを楽しみます。



おいしい食事に、検診・健診も欠かせません。そしてNHK「きょうの健康」のテキストの購読も。「運動・食事・チェック・意(知)識」が私の健康の四拍子なのです。

おいしい食事に、検診・健診も欠かせません。そしてNHK「きょうの健康」のテキストの購読も。「運動・食事・チェック・意(知)識」が私の健康の四拍子なのです。

本市では、通常の特健診に14の検査項目を追加した「羽曳野市民健診」を実施しています。今年度は、5月より「胃内視鏡」や「脳MRI」などの検査費用の一部助成を開始し、さらに、10月より国保優良家庭表彰として人間ドック費用の助成を実施する予定です。

予防と早期発見を重視した取り組みの充実、これが本市の目指す「健康イズム」です。

羽曳野市長 北川 嗣雄

これからも復興を支援したい



市民の皆様からお預かりしていました、東日本大震災復興支援のご寄付を義援金にして、岩手・宮城・福島の3県にお渡ししました。

ご報告いたします。【平成26年7月6日(日)：古市駅東広場】



映画 来春公開 【監督】三原光尋

『あしたになれば。』

応援サポーター大募集!

- 企業・団体協賛会員(一口 10,000円)
 - 個人協賛会員 (一口 2,000円)
 - ・先行試写会への招待券
 - ・『あしたになれば。』グッズ進呈など
- 《詳しくはウェブサイトで》



7月9日(水)、羽曳野市・藤井寺市・太子町が舞台となる映画『あしたになれば。』の制作発表が駒ヶ谷の杜本神社で行われました。会見場では出演者が意気込みなどを語ってくれました。小関さん「期待や不安もあるがどきどき感とワクワク感を楽しみたい」。黒島さん「こんな素敵な役を演じられることに感謝したい」。葉山さん「10代の役なので、自分の10代でしかできないものを伝えたい」。赤間さん「最近少ない三世代の家族が住む家の母親として素敵な家族を演じたい」。赤井さん「南河内の素晴らしい自然や景観を、世界中に伝えたい」とそれぞれ話してくださいました。

【ストーリー】

大阪府南東部に位置する南河内市。ぶどう畑に囲まれた自然豊かな郊外を舞台に、思春期真っ只中の男女が織り成す、ぶどうのように甘酸っぱい青春物語。

高校2年生の大介(小関裕太)や友人の元(葉山奨之)は、隣の女子高に通う美希(黒島結菜)ら6人で、町おこしのためのグルメコンテストに出場することになる。果たしてコンテストの結果は。

そして、大介、元、美希の三角関係の行方は…



キャスト CAST

葉山 奨之

安田 元



大介の友人で明るく、友達思い。密かに美希へ想いを寄せている。

【主演】黒島 結菜

佐々木 美希



飛鳥女学院に通う高校2年生。優しい心の持ち主だが、複雑な家庭事情を抱えている。

【主演】小関 裕太

松井 大介



ぶどう農家の長男。甲子園予選に負け、もはやもやした気持ちを発散できずにいる。

赤間 麻里子

松井 順子



大介の母で、幸雄とともにぶどう農園を営む、子供思いのやさしい母親。

赤井 英和

松井 幸雄



大介の父で、ぶどう農園を営んでいる。男気溢れる性格で一家の大黒柱。

羽曳野市職員の募集

下表のとおり職員を募集します。詳しくは、8月15日(金)から羽曳野市ウェブサイトに掲載する「職員採用試験実施案内」をご覧ください。インターネットの閲覧ができない方は、市役所および支所で案内を配布しますのでご利用ください。案内を郵便で請求する場合は、下記案内請求先あての封筒(大きさは問いません)に「職員採用試験実施案内請求」と朱書きし、必ず返信用封筒(あて先に請求者の郵便番号、住所、氏名を明記し140円切手を貼った封筒(角形2号封筒〔33cm×24cm程度〕))を同封して郵送してください。

案内配布場所 市役所3階人事課および支所
案内配布期間 8月15日(金)～9月5日(金)9:00～17:30
※最終日は17:00まで
郵送受付期間 8月25日(月)～9月1日(月)(同日消印有効)
持参受付期間 8月25日(月)～9月5日(金)9:30～17:00
試験日 9月21日(日)(1次試験)
問合せ 人事課 ☎958-1111(内3421・3432)

【案内請求先】 〒583-8585 羽曳野市菅田4-1-1
 羽曳野市役所 市長公室 人事課

【受験できる人】

- 地方公務員法第16条に規定する欠格条項に該当しない人
- 自力で通勤が可能で、職務遂行能力について介護者を必要としない人
- 活字印刷文による出題に対応できる人

職種	区分	採用予定人数	受験資格
事務職	上級	5人程度	昭和59年4月2日から平成5年4月1日生まれ 学校教育法による大学(短期大学を除く。)を卒業するか、平成27年3月31日までに卒業見込みの人
事務職(社会福祉)	上級	2人程度	昭和54年4月2日から平成5年4月1日生まれ 社会福祉士資格又は精神保健福祉士資格を有しているか、平成27年3月31日までに取得見込みの人で、大学卒業程度の学力を有する人
事務職(文化財)	上級	1人程度	昭和54年4月2日から平成5年4月1日生まれ 学校教育法による大学(短期大学を除く。)又は大学院において、考古学に関する専門知識を修めて卒業しているか、平成27年3月31日までに卒業見込みの人
事務職(手話通訳)	初級	1人程度	昭和49年4月2日から平成9年4月1日生まれ 手話通訳に係る資格を有している(厚生労働大臣認定の手話通訳士試験に合格した人、または、都道府県、指定都市及び中核市が実施する手話通訳者養成研修事業において手話通訳者として登録されている人)か、平成27年3月31日までに取得見込みの人
技術職(建築)	上級	1人程度	昭和54年4月2日以降生まれ 1級建築士免許を有しているか、平成27年3月31日までに取得見込みの人で、大学卒業程度の学力を有する人
技術職(土木)	上級	2人程度	昭和54年4月2日から平成5年4月1日生まれ 学校教育法による大学(短期大学を除く。)において、土木を専攻する学部・学科を卒業しているか、平成27年3月31日までに卒業見込みの人
保健師		1人程度	昭和54年4月2日以降生まれ 保健師免許を有しているか、平成27年3月31日までに取得見込みの人

※試験の内容については一切お答えできません。2次試験日程は、1次試験合格者にお知らせします。
 土・日曜の案内配布および持参受付は行っていません。

柏原羽曳野藤井寺消防組合

- ◇採用人員 消防吏員A：3人程度 消防吏員B：2人程度
- ◇受験資格 消防吏員A【平成元年4月2日から平成5年4月1日までに生まれ、平成27年3月までに大学を卒業(見込み)の人】
 消防吏員B【平成3年4月2日から平成9年4月1日までに生まれ、平成27年3月までに高校・短期大学・高等専門学校を卒業(見込み)の人】
- ◇試験要綱配布場所 右表のとおり
- ◇試験要綱配布期間 8月11日(月)～9月5日(金)まで
- ◇願書受付期間 8月18日(月)～9月5日(金) 平日9:00～17:00
- ◇願書受付場所 柏原羽曳野藤井寺消防組合消防本部3階総務課
- ◇試験日 1次試験：9月21日(日)【筆記試験・体力試験】
 2次試験：10月末予定 ※1次試験合格者を対象に2次試験を実施【面接、論文、健康診断など】



消防吏員の募集

配布場所	住所	署所名
	藤井寺市青山3-613-8	同消防本部総務課
	藤井寺市国府1-1-8	藤井寺分署
	柏原市河原町1-90	柏原出張所
	柏原市国分本町2-5-5	国分出張所
	羽曳野市羽曳が丘4-14-18	羽曳野出張所
	羽曳野市島泉8-8-2	高鷲出張所

◇問合せ 藤井寺市青山3-613-8 柏原羽曳野藤井寺消防組合消防本部 総務課 人事係 ☎958-9926

◆ 羽曳野市敬老会を開催！

日時・会場

【9月11日(木)】

9:30 ～ 陵南の森

13:00 ～ 丹治はやプラザ

15:30 ～ MOMO プラザ

【9月12日(金)】

10:00 ～ 市民会館

13:00 ～ 石川プラザ

式次第

第1部 式典

第2部 アトラクション

○ 秋本千波 (歌謡ショー)

○ 横山ともや・みちや (漫才)

○ 横山ホットブラザーズ (音楽ショー)



横山ともや・みちや



横山ホットブラザーズ

※各会場での所要時間は概ね2時間を予定しております。ぜひお越しください！

◆ 敬老祝金を支給します (表参照)

平成 26 年 4 月 1 日以前から本市に住民登録があり、9 月 1 日 (基準日) に引き続きお住まいの方が対象です。対象者には 9 月初旬にご案内を送付します。

対象年齢	支給額
満 101 歳以上 (大正 2 年 9 月 1 日以前生まれ)	5 万円
満 100 歳 (大正 2 年 9 月 2 日～大正 3 年 9 月 1 日生まれ)	10 万円
満 88 歳 (大正 14 年 9 月 2 日～大正 15 年 [昭和元年] 9 月 1 日生まれ)	2 万円
満 77 歳 (昭和 11 年 9 月 2 日～昭和 12 年 9 月 1 日生まれ)	1 万円

◆ 敬老祝品を贈呈します (新 70 歳の方：古希のお祝い)

対象者は 8 月 1 日時点で本市に居住しており、かつ住民登録している満 70 歳の方 (昭和 18 年 8 月 2 日～昭和 19 年 8 月 1 日生)。8 月中旬から 9 月下旬までにお送りします。

◆ 羽曳野市金婚祝賀会 10/29 (水) 会場…ホテル・アゴラリージェンシー堺

日付 10 月 29 日 (水)

会場 ホテル・アゴラリージェンシー堺

※各集合場所よりバスにて送迎

対象 市内居住で住民登録し、過去に申請がなく

①昭和 39 年 10 月 1 日以前に婚姻届を提出した方。

②実際に婚姻してからの年数が 50 年以上であることを証明できる夫婦

申込 福祉支援課、支所、MOMO プラザ、丹治はやプラザ、石川プラザ、人権文化センターにある申請書に記入の上、婚姻日が証明できる書類 (戸籍謄本など) とともに福祉支援課 (市役所別館 4 番窓口) へ提出。

締切 9 月 12 日 (金)



市民プール をご利用ください！

問合せ：市民プール ☎ 957-1119



大プールとファミリープールがあり、家族そろって楽しめます。

期間：8 月 31 日 (日) まで

時間：① 9:30 ～ 11:30 ② 12:00 ～ 14:00

③ 14:00 ～ 16:00 ④ 16:00 ～ 18:00

料金：1 回あたり、大人 200 円、中学生以下 100 円

住所：西浦 1047 番地

※盗難防止のため、貴重品を持参しないでください。

【設備】

☆25 m プール 25 m × 20 m 水深 1.1 m ～ 1.3 m

※一部身長制限あり

☆リバープール 水深 0.6 m

☆子どもプール 水深 0.6 m ～ 0.7 m

☆幼児プール 水深 0.3 m ～ 0.4 m

☆更衣ロッカー 880 個 (有料 100 円)

☆駐車場 40 台

※市民体育館駐車場も一部利用可



羽曳野市水道局では、

今年10月1日から水道料金の月額基本料金100円の値下げを行います。消費税が増税された中で、市民の皆様の生活に役立てればと思っています。また、あわせて今後二年をかけて、石川浄水場の更新をすすめてまいります。

経営の効率化をすすめながらも、より「おいしい水」を安全・安心に提供していきよう今後もたゆまぬ企業努力を続けてまいります。

水道事業管理者 **北川 嗣雄**

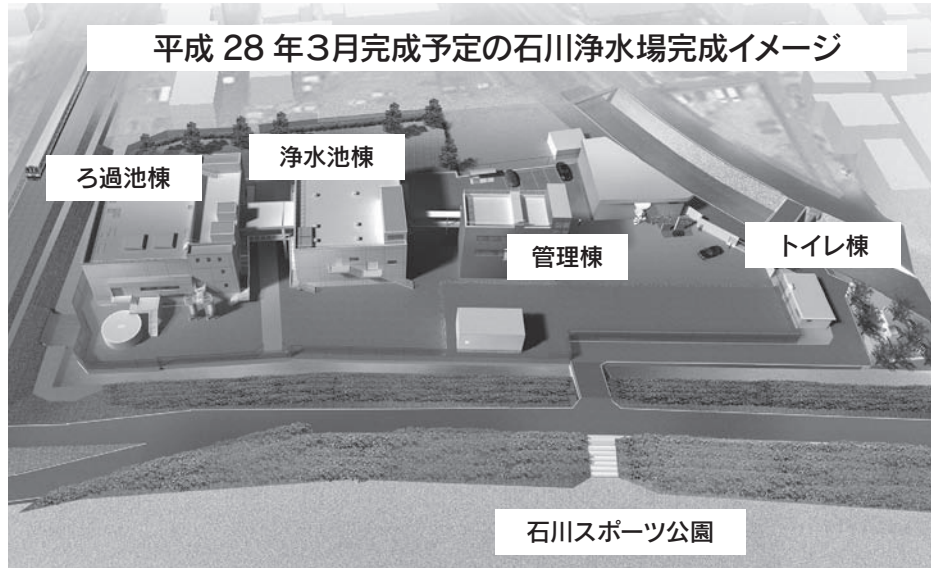

石川浄水場更新工事の工程

- 平成24年11月 石川浄水場更新工事着手
- 平成26年5月 ろ過池棟の躯体の築造完成
 - ・薬品注入設備・ろ過処理設備
 - ・紫外線照射設備などの設置
- ※7月下旬に新ろ過池棟で処理された水を供給予定
- 平成26年8月 既存のろ過池、沈殿池を解体予定
- 平成27年9月 浄水池棟完成予定
- 平成27年10月 既存の浄水池、旧事務所棟解体予定
- 平成28年3月 トイレ棟、石川スポーツ公園への連絡通路完成予定

水道局からのお知らせ

簡単な宅内の漏水発見方法

家庭内のすべての蛇口を止めた後、水道メーターのパイロットが回っている場合は、漏水しています。

道路～水道メーターの間で水が漏れているときは？

水道局まで連絡してください。水道局または委託業者が修理対応します。

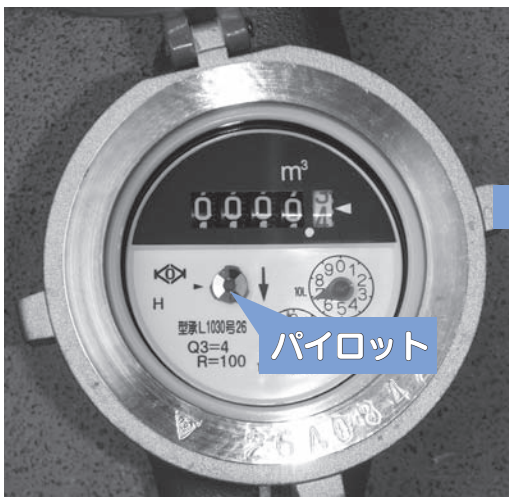

宅地内で水が漏れているときは？

水道メーターの横にある止水栓を止め、羽曳野市指定工事店に修理依頼してください。※修理箇所がメーターより内側の宅地内の場合（蛇口など除く）修理費用は必要ですが、水道料金の減免制度が適用される場合があります。また、不明な点がございましたら、水道料金お客様センターまでお問い合わせください。

【問合せ】水道料金お客様センター ☎ 958-1111 内線 5021～5024

困ったときは その契約、本当に大丈夫？ 消費生活センターにご相談ください！

平成 25 年度に、羽曳野市消費生活センターに寄せられた相談件数は 389 件で、前年度に比べ 56 件（約 12%）増加しました。男女別では男性 162 人、女性 220 人、不明 7 人となっています。年代別では 70 才以上が最も多く、40 代、60 代、30 代、50 代、の順になっています。高齢者の消費者トラブルは、高齢者の「**孤独**」「**健康**」「**お金**」という**3つの不安**に原因があると思われる。

羽曳野市消費生活センター年齢別相談件数グラフ

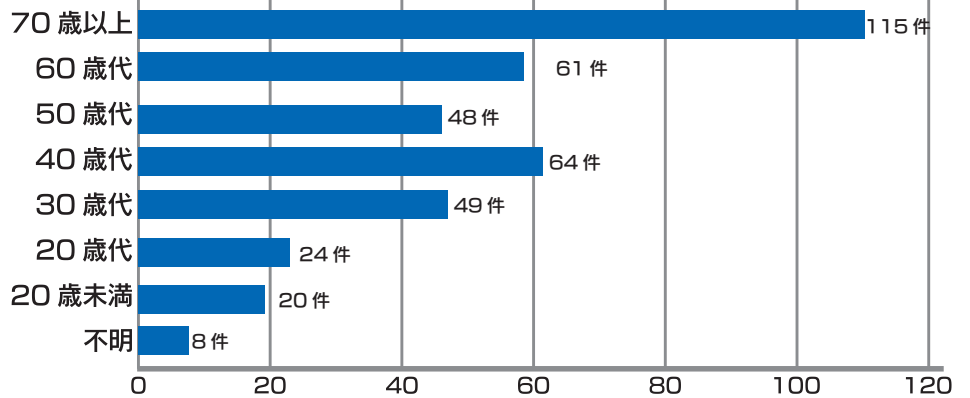

高齢者の相談が急増

70 歳以上の高齢層からの相談件数は前年度（60 件）よりさらに増加し、115 件で全体の約 30% を占めています。社債や未公開株、ファンド型投資商品などの金融トラブルに遭ったり、銀行からすすめられるまま外貨建てのリスクの大きい生命保険を契約してしまったという相談が増えています。いずれにしても契約内容を十分に理解できていない状態で契約に到るケースが目立ちます。

アダルトサイトからの不当請求

パソコンやスマートフォンから無料情報サイトに接続すると「登録完了」となり、高額な料金を請求されたという相談が年々増加しています。芸能人や占いのサイトから巧みに有料アダルトサイトへ誘導されるケースも多いようです。「退会手続き」をすすめてしまうと、電話番号やメールアドレスなどの個人情報を相手に知られてしまうことになります。

運輸・通信サービス (69 件)	<ul style="list-style-type: none"> ・利用料金が安くなると勧誘され、プロバイダーと契約し遠隔操作をされたが安くなっていない。 ・小学生の子供が親のスマートフォンでゲームの有料アイテムを購入し、高額な利用料金を請求された。
教養・娯楽品 (62 件)	<ul style="list-style-type: none"> ・高齢の親が死亡したため新聞を解約しようとしたが、景品代金の返金を請求された。 ・スマートフォンを購入したが、電源がすぐに切れる。
土地・建物・工事 (48 件)	<ul style="list-style-type: none"> ・マンション退去時に、室内のクリーニング費用を請求された。 ・訪問販売で屋根修理工事を契約してしまったが、解約したい。
金融・保険サービス (42 件)	<ul style="list-style-type: none"> ・銀行で強引な勧誘を受けて契約した生命保険を解約したい。 ・以前投資した未公開株の損失を取り戻すと勧誘されて、手数料を支払ってしまった。
食料品 (31 件)	<ul style="list-style-type: none"> ・電話で勧誘され、断わったはずなのに海産物が送られてきた。 ・注文した覚えのないサプリメントが送られてきた。
被服品 (21 件)	<ul style="list-style-type: none"> ・ネットでスニーカーを注文し、代金を振り込んだが商品が届かない。 ・娘の成人式用の晴れ着を契約したが、キャンセルしたい。
教養・娯楽サービス (16 件)	<ul style="list-style-type: none"> ・子供の学習塾を退会したいと申し出たら、高額な違約金を請求された。 ・宝くじが当たったとエメールが届いたが、買った覚えがない。
保健・衛生品 (14 件)	<ul style="list-style-type: none"> ・育毛の無料体験に行ったら、育毛剤を契約させられた。 ・無料の美顔エステが受けられると勧誘されて出向いたら、化粧品を契約させられた。
その他 (86 件)	<ul style="list-style-type: none"> ・満期になった互助会を使用する機会がないので解約したが、返金が少ない。 ・もうかる話があると友人からマルチの販売組織に入会を勧められている。

<消費生活相談>

毎週月・水・木・金曜日 10:00～16:00（水・木曜日は 15:00 まで）

産業振興課 ☎ 947-3715（直通）

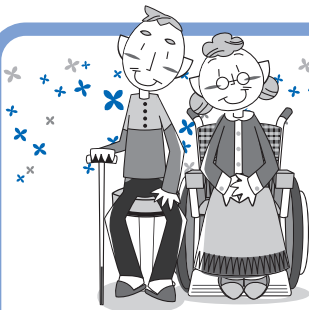

きらきら シニア

～羽曳野市地域包括支援センターからのお知らせ～

このページの問い合わせ先：地域包括支援センター 市役所別館 1階 ②番窓口
☎947-3822 FAX.950-1030 E-mail.chiikihoukatsu@city.habikino.lg.jp

● 介護予防できらきらシニア～介護予防事業参加者募集!! ●

- ◆申し込みは、地域包括支援室の窓口または電話で受け付けます。
- ◆応募多数の場合は抽選になります。
- ◆初めて教室に参加する方、教室の全日程に参加できる方を優先します。

- 持物 タオル・飲み物（お茶か水）・筆記用具・上履き（スリッパは不可）
- 定員 15人程度
- 締切 8月11日(月)

介護予防筋力トレーニング教室

高齢者用トレーニングマシンを使って、安全に筋力アップを行う教室です。

教室終了後は、フォローアップ教室に参加してトレーニングを続けていただきます。

- 対象 65歳以上の要支援・要介護認定を受けていない方（運動制限のない方）
- 日時 9月18日(木)～10月16日(木)
週2回(月休)の全8回 14:00～15:30
- 会場 高年生きがいサロン6号館
(羽曳が丘3-1-13)

ひざ・腰すこやか運動教室

腰痛・膝痛を和らげたい方にぴったり。道具を使わずに家でできる運動を中心に学びます。

- 対象 65歳以上の市民（運動制限のない方）
- 日時 9月11日～10月30日（毎週木曜日）
14:00～15:30 全8回
- 会場 市役所別館 健康ライフ訓練室
- 持物 タオル・飲み物（お茶か水）・筆記用具・上履き（スリッパは不可）
- 定員 20名程
- 締切 8月11日(月)

● 認知症相談会のお知らせ ●

～羽曳野市では認知症の人や家族が安心して暮らせるまちづくりをすすめています～

認知症に関してお困りのことや、知りたいことはありませんか？

「あれ、最近、物忘れがひどくなった気がする…」「家族の様子がおかしい、これって認知症なの?」「認知症になったら病院の何科に受診すればいいの?」など、ご自身やご家族のことでお悩みの方はいらっしゃいませんか?

市内のグループホームの協力を得て「認知症相談会」を開催しますので、どうぞお気軽にご相談ください。相談は

無料です。

- 日時：8月13日(休)
- 時間：13:00～15:00
- 会場：市役所別館1階相談室
- 申込：電話・FAX・メールで地域包括支援センターにお申し込みください。
- 相談時間：ひとり40分

● こんにちは! 「グループホームみやび」です。 ●

- 法人 社会福祉法人ふくふく会
- 開設 平成15年8月
- 所在地 西浦2丁目1844-1
(外環状線西浦交差点東入る)
- 電話 072-950-0382
- FAX 072-950-0388
- 併設 デイサービス/ヘルパーステーション
ケアプランセンター
- 定員 3ユニット 27人

毎日の生活の中で一人ひとりの能力に応じた炊事、洗濯、掃除などの家事活動を重要視し、入居者さんの「笑顔」を目標に外出やレクリエーションに取り組んでいます。

具体的には行楽外出や外食、買い物、散歩など外に出る機会を多くつくりグループホームに閉じこもらないようにしています。

また、ユニットごとにレクリエーション（ゲームや歌など）やグループホーム全体でのクラブ活動（喫茶、書道、音楽、茶道、

運動）や行事（バーベキューや昼食バイキング、合同外出や合同旅行）を行っています。法人全体での行事（夏祭り、バザー）も行い地域への参加呼びかけを進めています。

日常生活の中で、ちゃんとはできなくてもいいので、皆に少しでも家事を手伝ってもらい入居者さんに「ありがとうございます、助かりました」とスタッフが言えるように取り組んでいます。

※随時ご見学ご相談を受け付けております、お気軽におこし下さい。



国民年金のお支払は口座振替が便利で有利

国民年金のお支払方法を口座振替にすると、振替方法によっては保険料の割引があり、納め忘れもありません。また60歳以上の任意加入の際は原則、口座振替での支払いとなります。

※10月から翌年3月の6ヵ月前納をご希望の方は、8月末日までに申し込みが必要です。

口座振替を利用した場合

- 毎月納付の翌月末振替
通常の納付で、割引はありません。
- 毎月納付の当月末振替
当月分の保険料を当月末に納付します。
50円の割引があります。
- 6ヵ月前納
上半期(4~9月分)は4月末に、下半期(10~3月分)は10月末に納付します。各期1,040円の割引があります。
- 1年前納、2年前納
1年分もしくは2年分を4月末に一括して納付します。
※来年度からの前納をご利用される方は、翌年2月末日までにお申し込みが必要です。

口座振替の申込用紙は市役所の年金担当窓口にご用意しておりますが、提出先は年金事務所、または引き落としを希望される銀行の窓口へお願いします。

クレジットカードでの納付について

申込用紙は市役所の年金担当窓口にご用意しておりますが、申込用紙は年金事務所へご提出ください。(郵送可)毎月納付には割引はございません。前納は6ヵ月(4月末と10月末)と1年の2種類で、現金納付と同じ割引額(6ヵ月:740円、1年:3,250円)になります。

引落日はクレジット会社によって異なりますので、ご利用のクレジット会社へお問い合わせください。60歳以上の任意加入の方もクレジット納付がご利用できます。詳しくは年金事務所へお問い合わせください。

7月の所得状況届をまだ提出していらっしゃらない方へ

20歳前障がいのある障害基礎年金などを受給しておられる方は7月が所得状況届(はがきまたは診断書など)の提出月で、提出が遅れると一時的に年金が停止されることもあります。未提出の方は至急ご提出してください。

天王寺年金事務所 ☎06-6772-7531(代)

平日 8:30~17:15(月曜日は19:00まで延長)
第2土曜 9:30~16:00

※電話は自動音声案内になっています。
案内が出ましたら、次の番号を選んでください。
・国民年金の加入や保険料に関するお問い合わせは②
・その他、担当がわからないときは⑤
※電話は混み合っていますので、つながるまで何度かおかけなおし願います。

かかりつけ健康メール

物忘れにも色々ある？

『最近、物の名前が出てこなくなった。』『物をどこにしまったのか忘れて探し物をよくする。』などといったことはありませんか？あるいはご家族の中でそのような方はいらっしゃいませんか？これらは認知症の初期症状である可能性があります。しかし物忘れと言っても加齢による生理的な(正常の)物忘れもあります。認知症の物忘れと生理的な物忘れには特徴があり、例えば生理的な物忘れは食事では何を食べたか一部のみを思い出せないことがあります。認知症の物忘れは食事をしたこと自体を忘れてしまいます。つまり生理的な物忘れは体験の一部を、認知症の物忘れは体験の全体を忘れてしまうのです。

認知症であっても早期発見し適切な治療を行えば、その進行を遅らせることが出来ます。気になる方は気楽な気持ちで認知症専門外来を受診してみてください。

丹比荘病院 池谷俊哉

東洋医療

ひとくちコラム

小児鍼(3)

小児鍼の適応症の内、「疳虫」というのは、生後3か月くらいから3歳くらいまでの小児が引き起こす種々の症状を指します。

主な症状は、夜泣き・寝つきが悪い・寝起きが悪い・寝とぼける・夜驚症・キーキー声や奇声を出す・よくケンカする・人をかむ・物を投げつけたり頭を壁や床にぶつける・爪をかむ・よく泣く・ダダをこねる・食物の好き嫌いが多く・食思不振・吐乳・腹痛・便秘・下痢・口内炎・異味症・遺尿症・よく風邪をひく・よく熱を出す・ひきつけ・どもる・チック・斜視・身体をゆがめる等々多彩にわたっています。また、目の白い処が青っぽい・鼻の下が赤い・表情がきつくこわばる・目を開けて寝るなどの兆候も時に現れます。

一種の小児神経症や心身症と捉えてもよく、また、親子の情緒関係の在りようや生活環境も大きく関わってきます。

(はびきの鍼灸マッサージ師協会)

読んでみませんか? ~新刊案内~

『七夕の月』

佐々木ひとみ/作 ポプラ社



東京から、ひいおばあちゃんの住む仙台に引っ越してきた和也は、夏休みの自由研究で、毎年8月に行われる「仙台七夕まつり」について調べることになりましたが…。

『40歳、初めてのお見合い』

大手小町編集部/編 ポプラ社



母が亡くなり、ひとりぼっちになった女性が、初めてのお見合いをすることになり、アドバイスを求めると…ネット掲示板で人気を呼んだ、ほのぼのとした6つのテーマの発言集。

おはなし会

- 8月 3日(日) 陵南の森図書館/中央図書館 14:00(こわいおはなし会)
- 8月 9日(土)、23(土) 羽曳が丘図書館 15:00
- 8月10日(日) 陵南の森図書館 14:00
- 8月13日(水) 東部図書館 10:30
- 8月16日(土) 古市図書館 15:00
- 8月16日(土) 陵南の森図書館 15:00
- 8月17日(日) 陵南の森図書館 11:00(小さい子向き) 11:30(少し長いお話を聞ける子向き)
- 8月10日(日)、24日(日) 中央図書館 13:30
- 8月24日(日) 陵南の森図書館 14:00(子どもといっしょにペープサート)

夏休み子ども1日図書館員

○中央図書館・陵南の森図書館 8月19日(火)～21日(木)のうち1日 定員各6人

○丹比・羽曳が丘・東部図書館 8月20日(水) 定員各2人

時間 13:30～16:30

対象 市内在住小学4年～6年生

申込 8月4日(月)10:00より募集先図書館にて受付。申し込みは本人、保護者限定。受付時に定員を超えた場合、初参加を優先。

朗読ボランティア入門講座

目の不自由な方向けの録音図書作成のための、朗読の基礎を学ぶ講座です。(全8回)

講師 朗読ボランティアグループ「はびきの」

日時 9月11日(木)～翌年1月8日(木)

第2・第4木曜日 10:00～12:00

場所 陵南の森総合センター

申込 8月5日(火)より陵南の森図書館にて受付(電話可)。※定員15人

こわいおはなし大会 (LICはびきの)

8月30日(土) 14:00(小さい子向き) 15:00(大きい子向き)

ちびっこサロン(市役所敷地内:森のゆうびんきょく)

8月13日(水) 10:30～ おはなし・おりがみなど

講演会「絵本の読みあいから見えてくるもの (LICはびきの)」

講師:村中 李衣氏(ノートルダム清心女子大学教授)

8月24日(日) 13:30～15:00 ※定員70人(当日先着)

夏休みの手作りあそび「ストーリー工作」(中央図書館)

8月17日(日) 13:30(5歳以上) 14:15(2年生以上)

※8/1より同館にて受付※定員10人、市民優先

今月の休館日 8月31日(日)

※月末日を除き、図書館は日曜・祝日も開館しています。

サラダボール

～インターネットの利用方法～

インターネットを介しての詐欺や人権侵害など悪質な事件をニュースとして目にする日が多い昨今において、69歳の独居男性の命を救った心温まる出来事がテレビから流れていた。

その内容は、ニコニコ生放送(ウェブカメラとマイクがあれば誰でも生放送を行うことができ、視聴ユーザーとのコミュニケーションもとることができ、サービス)を視聴していた男女のグループが、放送を流している男性のろれつが回らない状況に気づき、救助する様子を再現したものであった。男女のグループは、画面を通して男性の顔や様子は手に取るようにわかるのに、住

所や名前はわからない。救急車を呼ぶよう声掛けするも男性は応じようとしない。そのような歯がゆい状況が続くなかで、健康保険証を画面に近づけるよう説得した。男性が応じたことにより、画面から住所や名前を写し取り、当地の消防署に救急車の要請を行うことができた。男性はそのとき脳血栓になっていた。退院後に元気になった男性は、画面を通じて命を救ってくれた男女のグループに時折言葉を詰ませながら感謝の思いを伝えた。インターネットが遠距離で名前のわからない男性の命を救った出来事である。

インターネットの利用は、住所や名前などにこだわらずに行政エリアを越えてコミュニケーションを広めることができる。社会的に孤立しがちな独居高齢者やひきこもっている人たちも社会につながることもできる貴重

な道具のひとつである。しかしながら、その利用方法が便利になればなるほど社会的影響は大きく、その根本には利用者の道德意識やヒューマンズムに依っているところを忘れてはならない。軍需用品として開発されたナビゲーションシステムが、今ではカーナビゲーションとして人々が便利で安心して目的地に着くことができるように利用されている。また、メールなどを送る際には、絵文字を活用して文字だけでは伝わらない感情も相手に伝えるように工夫している。インターネットの利用においては、その利用目的や利用方法をしっかりと自己点検しながら、人間としての尊厳を大切に利用していきたいものである。

はびきの しげんけんけいはつすいしんきょう ぎかい
羽曳野市人権啓発推進協議会

世界遺産をめざす古市古墳群！

はにわに学ぼう



市民ギャラリー 文化財資料展示

- 場 所** 市役所東玄関横【入館無料】
- 期 間** 8月16日(土)～平成27年1月11日(日)
- 開 館** 9:00～17:00 (祝日と年末年始は休館)
- 問合せ** 歴史文化推進室 ☎ 947-3903 《直通》

今から約1,600年前、ここ古市に突如として巨大な前方後円墳が出現し、その後およそ150年もの間、古墳群内では前方後円墳の他、円墳や方墳などいろいろな形の古墳が、さまざまな大きさで造り続けられました。これらの古墳にはたくさんの埴輪が並べられ、古墳を飾り、独特の空間を創り出していました。

今回の展示では羽曳野市の各古墳から見つかった埴輪を紹介します。

子どもの身長を上回る応神天皇陵古墳の円筒埴輪の大きさは、大王墓を飾るにふさわしいものです。また、網代で編んだ屋根に軽木を載せた栗塚古墳の家形埴輪は大王の館を彷彿とさせます。

これらの“はにわ”を通して、古墳時代の造形美を感じ、

栗塚古墳出土・家形埴輪

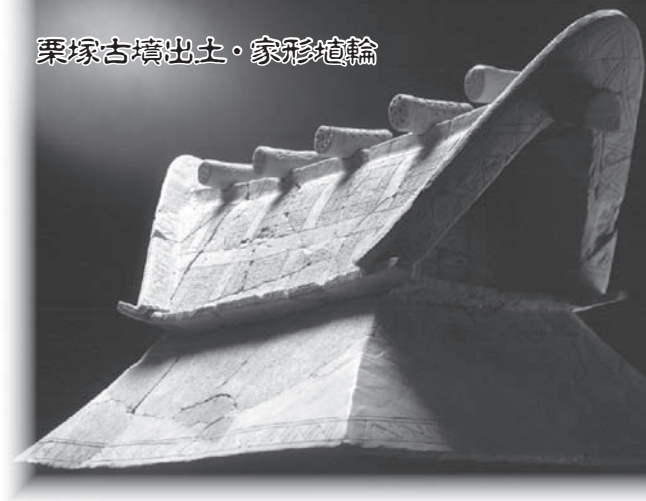

古墳が築かれた当時の社会背景や文化に思いを馳せ、世界文化遺産登録をめざす古市古墳群の普遍的な価値に関心向ける機会になれば幸いです。

【ミニシンポジウム】

百舌鳥・古市古墳群のはにわをテーマに堺・藤井寺・羽曳野の文化財担当者が講演と討論。

日 時：8月30日(土) 10:00～16:00

場 所：時と緑の交流館 学習室。(峰塚公園管理棟)

募 集：30人。多数の場合は8月8日に締切、抽選。

申 込：歴史文化推進室 ☎ 947-3903 《直通》

その他：今回の展示に伴い、8月1日より従来の文化財作業室の展示室は閉室となります。

見て体験！めざせ世界文化遺産 古墳時代体験ツアー

参加無料



世界文化遺産登録をめざす古市古墳群

今なお残る古墳群の築かれた時代を親子で体験してみませんか？

タイムスケジュール	9:00(12:30)	受付(各市役所)
	9:30(13:00)	出発
	10:00(13:30)	近つ飛鳥博物館展示見学
	11:00(14:30)	勾玉作り体験
	12:30(16:00)	近つ飛鳥博物館出発
	13:00(16:30)	解散

日時 午前の部 9:00～13:00 午後の部 12:30～16:30

羽曳野市	藤井寺市
8月19日(火)午後	8月19日(火)午前
8月21日(木)午後	8月21日(木)午前
8月22日(金)午前	8月22日(金)午後



大阪府立近つ飛鳥博物館

世界遺産や古市古墳群パネル展などを同時期で開催！

場所 同館 1階ロビー

期間 8月16日(土)～8月24日(日)

対象 小学1年から中学3年生 ※小学3年生以下は保護者同伴で
申込 8月5日(火)から電話で各市役所へ(9:00～17:30/最大3人)

- 羽曳野市 世界文化遺産推進室 ☎ 958-1111 内線 4401
- 藤井寺市 世界遺産登録推進室 ☎ 939-1111 内線 5151

定員 25人(先着)

協働事業

史遊会・藤井寺市観光ボランティアの会・府立近つ飛鳥博物館古市古墳群世界文化遺産登録推進連絡会議(羽曳野市・藤井寺市)

問合せ 世界文化遺産推進室 ☎ 958-1111 内線 4401



子育て支援センター



支援センターでは、子育ての輪を広げ、安心して子育てができる地域づくりを目指しています。センターに親子で集まって楽しく学び、友だちの輪を広げましょう。

子育て支援センター、ファミリー・サポート・センター共催 子育て講座 募集

ご希望のテーマにお申し込みください。(複数受講可)

日程	場所	テーマ	申込期限	保育
①9月5日(金)	市役所別館 3階会議室	乳幼児の事故 予防	8月22日(金)	有
②9月26日(金)	市役所別館 2階健康ライフ室	子どものあそび	9月12日(金)	無 (保護者と一緒に)
③10月10日(金)	市役所別館 2階研修室	子どもの食事の 大切さ	9月26日(金)	有
④10月31日(金)	市役所別館 2階研修室	心の育ち	10月17日(金)	有

【時 間】 10:00~11:30

【定 員】 30人(保育…20人 応募多数の場合は抽選となります。※②は保育なし)

【申 込】 子育て支援センターふるいち窓口 または ☎958-3308 で受付

【申込期間】 平成26年8月4日～ ※各テーマ、定員になり次第締め切ります。

保育ボランティア募集!!

「子育て講座」に伴う保育ボランティアを募集します。(有償ボランティア)
資格の有無は問いません。詳しくは、下記までお問い合わせください。

『子育て支援センターふるいち』☎958-3308

『子育て支援センターむかいの』☎953-6361

子育て支援センターむかいの (向野523 ☎・FAX953-6361)

センター開放時間: 10:00~11:30(土日祝日を除く)

○みんなの広場 月・水・木曜日

NEW!! ○木曜日の15:00~16:15 園庭を開放しています。

※午後の開放については駐車場が利用できません。

○双子ちゃん三つ子ちゃんよっといで 8月7日(木)双子サークル「ジェミニクラブ」

○よっといで13才児8月22日(金)『保育園の大きなプールで思いっきり遊ぼう!』

○おはなしの広場 8月25日(月)11:00~11:30

四天王寺悲田院地域子育て支援センターぼのぼ (学園前6-1-1 ☎957-7517)

*すこやか広場 8月8日(金) 10:15~11:30

場所: MOMO プラザ

「夏まつり」をします。

乳児から就学前までのお子さま対象です。

手あそび、季節のうた、おたんじょう会、おはなしなど。

親子で、そしておともだちもいっしょに、楽しいひとときを過ごしましょう。

*8月の子育てサロン・親子教室はお休みです。

9月の予定

*子育てサロン

ひよこ 3、4か月~1歳前後のお子さま対象

9月5日(金) 10:30~11:30

場所 四天王寺悲田院 研徳田ホール

りす 1歳前後~1歳半のお子さま対象

9月12日(金) 10:30~11:30

場所 四天王寺悲田院 研徳田ホール

*1歳親子教室

平成24年4月生まれ~平成25年3月生まれのお子さま対象

9月18日(木) 10:30~11:30

場所 四天王寺悲田院 研徳田ホール

*2~3歳親子教室

平成22年4月生まれ~平成24年3月生まれのお子さま対象

9月24日(木) 10:30~11:30

場所 四天王寺悲田院 研徳田ホール

子育て支援センターふるいち 古市複合館 (古市4-2-9 ☎958-3308・FAX958-3350)

センター開放時間: 10:00~11:30(土日祝日を除く) ※駐車スペースはありません

○『みんなの広場』月・火・金曜日 就学前の子どもとその保護者

○『よちよち広場』水曜日 0歳から1歳半未満の子どもとその保護者

○『わんぱく広場』木曜日 各週で年齢別(1歳児・2歳児・3歳児)となります。

(※わんぱく広場の詳しい日程は、センターニュース『てとと』または『はびきの子育てネット』をご覧ください)

○おはなしの広場 8月25日(月) 8月生まれのお誕生会もします。

FIRST BABY講座 ~はじめまして わたしの赤ちゃん~ 募集

~はじめての赤ちゃんを育てているお母さんのための教室~ 3回コース
(ふるいち教室)

【対 象】平成26年4月1日生まれ~7月1日生まれ(生後2ヵ月~5ヶ月)
の赤ちゃんとお母さん(第1子限定)12組

【申 込】子育て支援センターふるいち窓口または☎958-3308 で受付

【申込期間】8月18日(月)~8月22日(金)

※3回全てに参加可能である方。 ※申込み多数の場合は抽選となります。

※参加費無料・申込みは羽曳野市民に限ります。

○3回コース 場所: 子育て支援センターふるいち 講師: 山本 典子(心理相談員)

日 時	テーマ
①9月10日(水) 13:30~15:30	新しい出会い
②9月17日(水) 13:30~15:30	赤ちゃんのいる生活
③9月24日(水) 13:30~15:30	親になるということ

*FIRST BABY講座 むかいの教室は10月に開催予定です。(9月広報に掲載予定)

◎詳しい情報は、[はびきの子育てネット](#) **検索** またはセンターへお問い合わせください。

こども家庭サポーター電話相談

羽曳野市こども家庭サポーターの会が市役所別館2階プレイルームで
毎月1回、第2木曜日におこなっています。

(8月は第1木曜日)

☎957-6000

(直接相談においていただいてもけっこうです)

相談日 8月7日(木)

(こどもの相談日です。)

9月11日(木)

受付時間 14:00~16:00

相談の日時、電話番号はおまちがいない

こどものこと、家庭のこと、
1人でいるいる考えてしまうあなた
いっしょに電話ください
話すことで心が軽くなるかも
あなたの悩みをいっしょに分かち合います

児童虐待の疑いなど
「おかしい」と思ったら

受付時間は月曜から金曜の9:00から17:30です。
(祝日と12月29日から1月3日を除く) ☎957-6000 まで

病後児保育

通園・通学中のお子さんが、病気の回復期に集団生活が困難な
期間、看護師や保育士が一時的に保育します。当日利用可能です。

予約受付時間 月曜日~金曜日 9:00~17:00まで(電話可)

通常保育……8:00~18:00まで(ただし、7:30~8:00 18:00~19:00まで延長可能)

当日保育……9:00~17:30まで(延長不可)

土曜日保育……8:00~17:00まで(当日利用 および延長不可)

※但し、保育園通園児童のみ

利用負担金 0歳~学童 一人月額1,000円

ただし、非課税世帯は半額(証明書必要) 生活保護世帯は無料(証明書必要)

二人目以降のごともは半額

延長利用負担金 30分:300円

*送迎は、相談に応じます。

※詳しくはお問い合わせください

休園日のお知らせ

8/13(水)~8/17(日)まで

NPO法人サポートネットワークぬくもり ☎937-0016 FAX937-5716

養育支援訪問事業

妊娠・出産・育児期に何らかの支援が必要な家庭に、支援者が訪問するサービス
です。

「育児不安がある」、「育児ストレスが高い」、「家事に困った」などで支援を希望される
方に対してその必要性を判断し、支援の内容、期間、方法など具体的なサービスを決定
したうえで訪問支援を開始します。

利用料は無料です。詳しくは下記までお問い合わせください。

子育て支援課(☎958-1111 内線1221・1253)

幼稚園の子育て支援

幼稚園名	未就園児教室名	電話	あそびにおいでよ!ようちえん (育児相談は随時受け付けています)
古市	うさぎ組	958-3359	8月21日(休) 9:30~10:30 「夏の遊びを楽しもう」
古市	たんぼぼ広場	958-7616	実施しません
駒ヶ谷	あひわく体験	958-8776	8月4日(月) 10:00~11:00 「一緒に水遊びをしよう!」(水着と着替えを忘れずに!)
西浦	あひるの教室	958-3538	8月5日(火) 9:30~10:30 「いっしょにあそぼ!」(着替え・タオルをもってきてね)
西浦	にこにこクラブ	957-7200	8月4日(月) 10:00~11:30 「水遊びをしよう」(雨天の場合は、室内遊び)
羽曳が丘	かんがるー組	958-7201	実施しません
白鳥	なかよしランドひよこ組	958-2601	8月5日(火) 9:30~10:30 「水遊びをしよう」(着替え・タオルをもってきてね)
丹比	チュールリップ教室	954-0230	実施しません
埴生	ひよこ組	957-0212	実施しません
埴生	びよびよくらぶ	955-1062	8月28日(木) 10:00~11:00 「たのしいおはなしのかい」
恵我之荘	うさぎ教室	938-0017	実施しません
高鷲	げんきざきくらぶ	955-1624	8月8日(金) 9:30~10:30 「夏の遊びをしよう」
高鷲	うさぎ組	955-0730	8月5日(火) 9:30~10:30 「水遊びをしよう!」(着替えを持ってきてください)
高鷲	たんぼぼくらぶ	938-5577	実施しません

暑さに負けず夏を元気にのりきろう!

(雨天時はどの園も室内で行います。着替え・タオル・水筒・うわぐつをお持ちください。)

保育園の子育て支援

保育園名	電話	園庭開放	育児相談	楽しい親子教室
高鷲	953-3883	26日(火)10:00~11:30	開園中常時	5日(火)大きいプールで遊ぼう(受付9:30~10:00開始) ※水着を御準備ください。
坂門ヶ原	956-6246	9日(土)10:00~11:30	月~金開園中常時(要予約)	
陽気	954-9630		月~金開園中常時(要予約)	
蒼田	958-2525	第2・第4土曜日10:00~11:30	月~金開園中常時(要予約)	
郡戸	938-5280		月~金開園中常時(要予約)	5日(火)10:00~11:00 プール開放
高屋	957-1234	8月は中止	月~金開園中常時(要予約)	8月は中止
天王寺悲田院	956-2985	毎週火・金曜日10:00~11:30 8日、15日は除く	開園中常時	今月はリズム、お絵かき広場はありません8月はプール開放も行っています。親子教室については、支援センターの欄をご覧ください。
あおぞら	950-1105	第4木曜日 10:00~11:00	開園中常時	
ベビーハウス協社	930-0240		開園中常時	
向野	953-2071	毎週月~金曜日10:00~11:00(健康相談含む)	開園中常時	
下開	958-3318	毎週月~金曜日10:00~11:00(健康相談含む)	開園中常時	
軽里	958-3338	毎週月~金曜日10:00~11:00(健康相談含む)	開園中常時	
島泉	953-4624	毎週月~金曜日10:00~11:30(健康相談含む)	開園中常時	7日(木)10:00~11:30子育てサロン「水あそび」
はびきの	958-3328	毎週月~金曜日10:00~11:30(健康相談含む)	開園中常時	6日(水)10:00~ 水あそび 保健士さんのお話 子育てサロン

○園庭開放、その他園の行事に参加される場合、お子さんの安全については保護者の方が責任を持ってください。 ○車での来園はご注意ください。
○健康相談(保育園の看護師による)を希望される方は、事前に保育園へご連絡ください。

★あいあいルーム★

開催日	時間	内容
8月6日(水)	10:30~12:00	<夏休み工作>木の貯金箱を作ろう! 対象: 幼児・小学生(幼児・小学1・2年生までは保護者同伴) 定員: 15人(無料) 受付: 7/28(月)~ ※定員になりしだい締め切ります(電話可)
8月12日(火)	10:30~11:30	えほん・あらかると 誕生日会の後、水遊びをします。 タオル、着替え、お茶を持参してください。
8月26日(火)	10:30~11:30	えほん・あらかると リズム遊びの後、水遊びをします。 タオル、着替え、お茶を持参してください。
8月28日(木)	10:30~11:30	ベビーマッサージ ~親子でスキンシップ~ オイルを使わないマッサージです。 どなたでも(生後まもなくから)参加いただけます。 バスタオル持参の上お越し下さい。(予約不要・参加費無料)

●休園日のお知らせ

8月13日(水)~8月17日(日)まで休園させていただきます。

●あそびにおいでよ!(開放日)

月~金 10:00~16:00 (但し、月・木は10:00~13:00まで)
自由に遊びに来てください!!
♡**毎火曜日は、ママたちのおしゃべりタイム**♡
10:00~12:00まで、スタッフが入って遊びます。

◎就労相談 子育て中での再就職を考えている保護者の方へ

専門員の相談が受けられます。 毎月 第2火曜日 10:00~12:00

◎管理栄養士さんの何でも相談

子どもの栄養や偏食などについて気軽に相談してください。 ※要予約

NPO 法人サポートネットワークぬくもり あいあい保育園

羽曳野市向野2-8-2 (産生診療所敷地内) ☎937-0016 FAX:937-5716

★カナ★

参加自由 無料 10:30~11:30

1日(金)8日(金)22日(金) 水遊び
29日(金) スーパーボールすくい遊び 持物 お茶 タオル 着替え

●開放日 月・水・金 10:00~12:00 14:00~16:00(祝日休み)

●お盆休み 13日(水)~15日(金)まで

NPO法人つどいの広場カナ

羽曳野市高鷲5-422-22 ☎/FAX 939-1625

つどいの広場

8月

地域子育て支援拠点事業

★くるみ~手をつなぐ子育てで~★

園庭開放は、火、水、木の10:00~16:00です。

8月の予定 園庭開放は、火、水、木の10時~16時です。

8月はリズムあそびの会・赤ちゃんの子育て・体験保育はございません

NPO 法人子育てサポートくるみ くるみ共同保育園

羽曳野市壱井 508-1 ☎957-3282 http://kosodate-kurumi.com

●こどもステーション 8月の予定

~乳幼児から高齢者までが集うところです~

☎/FAX 957-1114 (FAXでの申込み可)

すべての行事は予約が必要です。11日(月)~17日(日)までお盆休みです。

月~日	時間	内容	参加費	その他
(月)~(金)	ほっとタイム	10:45~11:30	参加費無料	どなたでもどうぞ1日(金)おやおやくらぶ(終了後うがひ希望の方は要600円)22日(金)おしゃべりサロン(参加費100円)(うがひ希望の方は要600円)
第1・3木曜(8/7・21)	若者・障がい者自立支援相談	13:00~16:00	参加費1人1時間まで2,000円	要予約・初回無料
22日(金)	こどもクッキング	14:00~16:00	「パンケーキクラッシュゼリー」1人600円(小学生以上)同伴の大人1人400円	幼児は保護者といっしょで800円(材料費込)
23日(土)	科学であそぼう	10:00~12:30	参加費:700円(予定、材料費込み)	身近なものを使った大実験。「いろんなものを冷やしてみよう」
25日(月)	手編み講座	14:00~16:00	参加費:1,000円(要会員登録、材料費別途)	(見学有)
28日(木)	人形劇「フォートンとカラスのコンテスト」	18:30~20:00	人形劇団京芸による、ヒキガエル、フォートンのハラハラキドキの大冒険中で仲間の大助を学ぶお話です。入場整理券、保険代が必要です。(夜間公演のため必ず保護者同伴をお願いします)	古市小学校 校体育館
7月22日(火) 8月29日(金)	夏休み生活学校	10:00~16:00	生活力を身に付けよう! 参加費:2,300円(昼食、おやつ代、保険代含む。土曜日は割増料金にて可)	対象:小学生
土曜日コース(8/2,23,30)	さんすう科学クラブ	13:00~15:00	「算数は科学」として「不思議発見おもしろ〜い」をモットーに行っています。会費:月3,000円(教材費別途)平日(月~金曜)も相談に応じます。	
(月)~(金)	kiMaMaカフェ	11:30~13:30	親子連れから高齢者までみんなでランチしながらおしゃべりしましょう。1食600円(親子で800円)	
(月)~(金)	一時保育(乳幼児、学童)	10:00~16:00	予約制・乳幼児:450円/h~650円/h 学童:300円/h~曜日・時間など、なんでもご相談ください。きょうだい割引も有ります。10:00以前、16:00以降は時間外扱い(送迎可)	

NPO 法人南河内こどもステーション (羽曳野市役所南側)

—はびきの 2014.8.1—

健

康

ふあみり

市立休日急病診療所 (保健センター2階)

☎956-1000

■内科・小児科・歯科

診療日/日曜、祝日、年末年始(12月30日~1月3日)

診療時間/10:00~12:00、13:00~16:00

■小児科の土曜・休日夜間診療(南河内北部広域小児急病診療事業)

診療日/土曜、日曜、祝日、年末年始(12月30日~1月3日)

診療時間/18:00~22:00(受付は17:30~21:30)

毎月19日は食育の日



家族そろって食事をしましょう

あなたとあなたの家族のために 受けましょう、がん検診。

胃・肺・大腸・
子宮は無料で
受けられます。

〈集団検診〉8~9月分は電話および保健センター2階窓口で受付中(定員になりしだい締切)。詳しくは健康だよりやウェブサイトです!

乳がん・子宮がん集団検診

※乳がん40歳以上、子宮がん20歳以上で受診券をお持ちの方

8月	◆25日(月)	保健センター
9月	25日(木)	コロセアム

胃がん・肺がん・大腸がん 集団検診 (40歳以上の市民)

8月	7日(木)	保健センター
	19日(火)	陵南の森
9月	5日(金)	保健センター
	8日(月)	保健センター
	28日(日)	市役所A棟
	30日(火)	保健センター

◆は午後から一時保育あり。予約時に申し出てください。

※乳がん検診空きわずかです。
※平成26年度の対象は、乳がんは40歳以上(昭和48年以前の生まれ)子宮がんは20歳以上(平成6年以前の生まれ)で、偶数年生まれの方。
※受診には受診券(ピンク色のはがき)が必要です。

大腸がん・乳がん・子宮頸がん検診の無料クーポン券 (今年度より対象年齢変更)

子宮頸がん	平成5年4月2日~平成6年4月1日生
乳がん	昭和48年4月2日~昭和49年4月1日生
大腸がん	昭和48年4月2日~昭和49年4月1日生
	昭和43年4月2日~昭和44年4月1日生
	昭和38年4月2日~昭和39年4月1日生
	昭和33年4月2日~昭和34年4月1日生
	昭和28年4月2日~昭和29年4月1日生

・対象の方には無料クーポン券を発送しました。まだ手元に届いていない方は、健康増進課へご連絡ください。

※乳がん検診の無料クーポン券対象の方で、すでに羽曳野市の乳がん検診を受診し、自己負担金1,000円を支払われた方は、健康増進課(保健センター)へお問い合わせください。

※無料クーポン券と受診券(はがき)と両方届いている方も、検診は1年に1回となります。

バランスアップ教室 (※事前申込・40歳以上)

野菜のとりの方や1日の食事を学べます。生活習慣病の予防について、特に食事に重点を置き、講義・体験実習を交えて楽しく学べます。お昼に試食あります!

日時 9月3日(水)・11月5日(水) 10:00~13:00

定員 25人 会場 保健センター3階 栄養指導室

8月22日(金) 9:00より9月からの予約受付開始

骨コツ・歯ピ力健診

〈対象者：昭和28・33・38・43・48年生まれ〉

- ・骨密度測定と成人歯科健診 40人
- ・骨密度測定のみ 60人

8/22(金)から受付開始	受付中	8月21日(木)	保健センター
		9月24日(水)	
		10月24日(金)	
		11月17日(月)	
		1月16日(金)	

骨・歯セット教室

〈対象者：健診時点で65歳以上の方〉

- ・骨密度測定と成人歯科健診 40人
- ・骨密度測定のみ 60人

8/22(金)から受付開始	受付中	8月28日(木)	陵南の森
		10月1日(水)	保健センター
		12月5日(金)	コロセアム
		1月29日(木)	保健センター
		2月20日(金)	保健センター

大人のための歯みがき教室 (※事前申込・40歳以上)

自分のお口の歯周菌をみていただき、適切な歯磨きの実習など行います。(定員になりしだい締切)

日時 9月11日(木) 13:00~

会場 保健センター ※参加費無料

対象 65歳以上で今年まだ歯科健診を受けていない方

自宅で簡単 すこやかトレーニング (※事前申込)

日時 8月27日(水) 10:00~12:00 (9:30受付)

場所 陵南の森総合センター

対象 運動制限のない方

持物 水分・タオル

ウォーキング講座 (※事前申込)

日時 9月19日(金) 10:00~12:00 (9:30受付)

場所 食とみどり技術センター (雨天時:保健センター)

対象 運動制限がなく、ウォーキングに興味の方

持物 水分・帽子・タオル

定期健康相談・栄養相談のお知らせ (※要予約)

日時 8月4日(月)・18日(月)

※上記の日程以外でも随時受付しています。

※すべて申し込みは、健康増進課(保健センター)まで 電話もしくは来所にて受け付けております。定員になりしだい締切切ります。平成26年4月~平成27年3月末の間は各種検診・歯の健診とも1人1回となります。 ☎956-1000 (※FAXでの申し込みはできません)

健康診査 (会場:保健センター)

※対象児に個別通知します。健診日の2週間前までに個別通知が届いていない方は、健康増進課(保健センター)までご連絡ください。

種類	日程	対象児
4カ月児健康診査 (金曜日実施)	8月8日	平成26年4月1日~14日生まれ
	8月29日	平成26年4月15日~30日生まれ
	9月12日、9月26日	平成26年5月生まれ
1歳6カ月児健康診査 (火、水曜日実施)	8月26日、27日	平成25年1月生まれ
	9月16日、17日	平成25年2月生まれ
2歳6カ月児健康診査 (火、水曜日実施)	8月19日、20日	平成24年2月生まれ
	9月9日、10日	平成24年3月生まれ
3歳6カ月児健康診査 (火、水曜日実施)	8月5日、6日	平成23年2月生まれ
	9月2日、3日	平成23年3月生まれ

※予防接種(集団) BCG接種は4カ月児健康診査と同日4カ月児健康診査をすでに受け、BCGを接種していないお子さんは、健康増進課(保健センター)に電話予約の上、受付時間13:20にお越しください。

※予防接種(個別) 各医療機関に直接電話で予約H26年度健康だよりをご覧ください。

ジフテリア・破傷風2種混合ワクチン(DT)の予防接種はお済ですか?

11歳~12歳時に接種を1回行います。接種し忘れに注意してください。なお、今年度小学6年生には、4月に予診票を送付しています。予診票を紛失された方は、健康増進課まで取りに来てください。

離乳食講習会 (保育あり・先着15人・無料)

日時 8月22日(金)・9月19日(金)

のいずれか1日 13:00~15:00

対象 4カ月児健康診査受診後から10カ月までの乳児の保護者(講習会の対象となるお子様のみ保育対象)

会場 保健センター 3階栄養指導室

マタニティスクール (定員20人)

●9月コース/4日(木)、18日(木)、21日(日)、25日(木)

13:00~15:30 日曜日のみ:9:30~12:00

※4日間で1コース

ことばの相談(予約制・子ども)

発音・吃音・言葉の遅れなどについて相談をお受けします。

忘れていませんか!乳児後期健診

時期:9カ月から1歳のお誕生日の前日まで

(お誕生日以降は受診できません)

平成25年9月以前の生まれの方は、4カ月児健康診査にて受診票をお渡ししています。

平成25年10月以降の生まれの方は、9カ月になる前に受診票を郵送しています。

転入・紛失などで手元に受診票がない方は、健康増進課までご連絡ください。

体も心も成長の目ざましいこの時期に、健康診査を受けましょう!

気をつけよう!夏のトラブル ~夏かぜについて~

	手足口病	ヘルパンギーナ	プール熱
症状	<ul style="list-style-type: none"> ●手のひら、足の裏、口の中に米粒くらいの水疱ができる ●痛みはないが、口の中の水疱がつぶれると痛む ●熱は出ないことが多く、出ても高熱にはならない ●発疹は1週間ほどで消える 	<ul style="list-style-type: none"> ●急に39℃前後の高熱が出る ●口の中、のどの上の部分に小さな水疱がたくさんでき、その周辺が赤くなる ●水疱がつぶれ痛みがでて食事ができなくなる ●熱は3~4日で下がる ●のどの痛みは1週間ほど 	<ul style="list-style-type: none"> ●高熱が4~5日続く ●のどが真っ赤に腫れ、痛む ●眼が充血し、目やにができる ●下痢や腹痛を伴うこともある ●1週間ほどで治る
ケア	<ul style="list-style-type: none"> ●食事は薄味にして、のどごしのよいものにする ●食後は水や麦茶を飲ませて口の中を清潔にしておく 	<ul style="list-style-type: none"> ●高熱と痛みで不機嫌になり食事を嫌がるので半流動食にする ●水分補給をこまめにする 	<ul style="list-style-type: none"> ●目やには病院で処方された目薬を使う ●タオルなどは共用しない ●下痢があるときは脱水症に気をつけ、水分補給をこまめにする

藤井寺保健所

藤井寺市藤井寺1-8-36

☎955-4181

※いずれも土、日、祝日は除く

表の見方 ④ 第4水曜日 有 有料 持 持参物 予 予約必要 生活衛生室 ☎952-6165

HIV即日検査(抗体検査)	水 [匿名可]	9:30~10:30
肝炎ウイルス検査	②④ 水 予	13:30~14:30
風しん抗体検査	②④ 水 予	13:30~14:30
こころの健康相談 (精神科・医療相談担当者など相談可)	予	こころの病気、ひきこもり・アルコール依存症など
医療機関に関する相談	月 火 水 木 金	9:15~12:15 13:00~16:00

水質検査(飲用水・井戸水・遊泳場水・浴槽水)	予 有	依頼の際はお問い合わせください。
腸内細菌検査	月 火 水 有	9:30~12:00
寄生虫卵検査	月 火 水 木 有	9:30~12:00
室内のホルムアルデヒド、VOC測定	予 有	依頼の際はお問い合わせください。
飼えなくなった犬・猫の引き取り窓口は、大阪府動物管理指導所藤井寺分室(電話937-1101)です。要事前相談。引取時間(月)(水)9:30~12:00、有料、要印鑑。		

世界文化遺産登録に向けた地元説明会

6月中旬から下旬にかけて、市内8カ所の会場で地元説明会を実施しました。百舌鳥・古市古墳群の世界文化遺産登録に向けた進捗状況ならびに、古墳や古墳周辺環境を含めた一体的な保全のための緩衝地帯の設定と、その範囲での建築物の高さや色彩、屋外広告物の規制方針案について説明を行いました。各会場では活発な質問や意見が出されました。



全のための緩衝地帯の設定と、その範囲での建築物の高さや色彩、屋外広告物の規制方針案について説明を行いました。各会場では活発な質問や意見が出されました。

“みやび”の集い開催!



6月22日(日)、日本語教室を行っている「羽曳野国際交流ボランティアサークルみやび」主催で、市民会館において、交流パーティーが開催されました。当日は、外国人住民〔中国・台湾・ベトナム・オーストラリア・スリランカ・フィリピン・インドネシア・ナイジェリア・カンボジア・フィジー・シリア出身〕とその家族やボランティアなど総勢約60人が集まり、学習者によるスピーチの披露やビンゴ大会などが行われ、楽しい交流となりました。

ア・スリランカ・フィリピン・インドネシア・ナイジェリア・カンボジア・フィジー・シリア出身〕とその家族やボランティアなど総勢約60人が集まり、学習者によるスピーチの披露やビンゴ大会などが行われ、楽しい交流となりました。

壺井浄水場施設見学の報告 (小学校4年生対象)

今年も、4月～6月にかけて4年生(12校918人)が、壺井浄水場の施設見学に参加しました。ビデオとスライドによる紹介、沈殿池やろ過池の見学、試薬を使った水質実験などについて学びました。なお、水道について理解を深めていただくために、市民の皆さまを対象に浄水場見学を受入れています。ご希望があれば水道局まで連絡ください。



ソフトテニス大会結果

6月1日(日)、羽曳野市施設管理公社主催のソフトテニス大会が、市民体育館屋外テニスコートで開催されました。

	男子1部リーグ	男子2部リーグ	女子1部リーグ	女子2部リーグ
優勝	岸本・吉岡ペア	白石・河埜ペア	加藤・川又ペア	渡邊・藤本ペア
準優勝	荒井・岩浅ペア	芝谷・森下ペア	鉢上・篠田ペア	本山・黒岡ペア
第三位	岸本・竹村ペア 上田・山本ペア	-	-	-

第1回ヤングシルバー卓球大会

6月25日(水)、羽曳野市施設管理公社の主催でヤングシルバー卓球大会が、市民体育館で開催されました。

	男子1部リーグ	男子2部リーグ	女子1部リーグ	女子2部リーグ
優勝	宮崎 義勝	堀川 勇	深水 敬子	中島 雅子
準優勝	行藤 三男	住川 寿一	矢久間 篤子	和田 睦美
第三位	内海 秀一	-	木内 慶子	-

がんばれ峰塚中学サッカー部!

6月22日(日)、大阪府選手権南河内地区中学校サッカー大会が行われ、峰塚中学校サッカー部が3位決定戦をPK戦で制し、大阪府中央大会への出場を決めました。7月13日(日)中央大会初戦を見事勝利で飾り、次へコマを進めることができました。



PK戦で制し、大阪府中央大会への出場を決めました。7月13日(日)中央大会初戦を見事勝利で飾り、次へコマを進めることができました。

ソフトバレーボール大会

7月4日(金)、羽曳野市PTA連絡協議会女性部会主催の大会が、はびきのコロセアムにて、開催されました。



	ジャンプの部	ホップの部	ステップの部
優勝	萱田中学校	羽曳野中学校	高鷲南幼稚園
準優勝	羽曳が丘小学校	丹比小学校	羽曳が丘幼稚園
第3位	高鷲中学校	恵我之荘幼稚園	古市幼稚園

「羽曳野少年野球団」優勝!

5月25日(日)、31日(土)、みなと堺軟式野球場にて、地区代表6チームが熱戦を繰り広げ、「羽曳野少年野球団」が見事優勝しました。



消火協力者に感謝状を贈呈

5月1日(木)20時ごろ、市内で発生した火災事案において、早期発見および消火を行った、大幸 健治郎さんへ、柏原羽曳野藤井寺消防組合消防長から感謝状が贈られました。



贈呈式：6月4日(水)

7月は「社会を明るくする運動」の強調月間

7月1日(火)、古市駅にて「第64回社会を明るくする運動」の啓発活動が行われました。羽曳野・藤井寺地区保護司会と羽曳野市更生保護女性会の方々が、運動の啓発物品などを配布し、“犯罪や非行を防止し、立ち直りを支える地域のチカラ”を人々へ訴えました。



母国の未来のために・・・

7月2日(木)、イラン出身で、高鷲在住のアブドラマニ・アバスさんと、ロータリークラブの清水会長・八尾幹事・山本カウンセラーが市長室を訪問されました。アバスさんはイランで作業療法士として活躍し、技術向上のため来日。大阪府立大学の総合リハビリテーション研究科理学療法を専攻しています。今回は、『ロータリークラブ米山記念奨学会』の支援により研究活動を行い、「イランでの障がい児のリハビリのサポートなど、しくみを含めて

充実発展させていきたい。」と熱い志を持たれています。7月中旬、イタリアで開催される「電気生理学と運動学の国際学会」にて研究論文を発表されました。

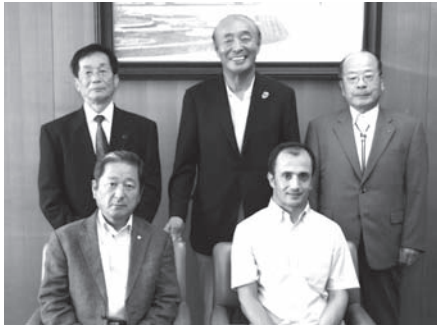

壊れた傘がエコバッグに変身

7月10日(木)、高鷲北小学校にてマイバッグ活動を推進する婦人団体協議会生活環境部会が、壊れた傘から再生された「エコバック」を児童へプレゼントしました。同部会は市内の幼稚園や小学校などで手作り紙芝居などを通して、エコの大切さを伝えてくれています。当日は、6月に同小学校から使えなくなった35本の傘を預かり、48枚のエコバックへ変身させ持参。バックを受け取った



児童のひとりには「亡くなったおばあちゃんが大切にしていた傘だった。エコバックを大事につかいます。」と感謝していました。

「七夕祭りとうちわ展」西向野町会主催

7月5日(土)～7日(月)、西向野公民館にて「七夕祭りとうちわ展」が同時開催されました。「うちわ展」では中戸松彦さん(高鷲)が集めた全国の珍しい“うちわ”を展示。「七夕祭り」は、3本の竹

笹に子どもたちの願いのこもった短冊が結ばれ、大人も子どもも、初夏のひと時を満喫していました。



伝統文化で大活躍

全国吟詠コンクール大阪府大会(5月開催)にて市在住の小森榛人くん、中川翔太くん、中尾亜美さん、上村凜子さん、笠原琴柚さん、中川陽暉くん、森尾ちよさん、中尾麟太郎くんの小学生8人が受賞。ちびっ子吟士として、高齢者施設などで幅広く活動し、伝統文化を披露しています。次は、8月に開催される近畿大会、西日本大会に出吟されます。



願いよ届け、七夕祭

7月6日(日)、古市駅東広場で「はびきの七夕祭」を、実施しました。イベントは雨が降り続く中の開催となりましたが、大起水産の激安市、東北うまいもん福袋、はびきの軽トラ市などの物販を約1,000人がお買い求めくださいました。夕方、アーティストの辻内南季さんや篠笛奏者の山口整萌さんが登場した、たなばた音楽祭は多くの人を魅了しました。会場には子どもたちの夢いっぱい願い事が記された短冊が笹に吊るされ、ライトアップされていました。





いざわ たくみ 古市
井澤 拓海ちゃん
平成21年8月31日生まれ
手術も乗り越え、元気もPower up!これからもうずっと元気で、ずっと仲良し親子でいようね!
母親の志徳さん撮影



きたの ゆいあ 高鷲
北野 結愛ちゃん
平成25年3月23日生まれ
ゆいあのおかげでみんな毎日笑顔です!
母親の波留菜さん撮影



あさだ ななお 古市
浅田 奈々緒ちゃん
平成25年7月28日生まれ
元気にスクスク育ってネ。いつまでも兄妹仲良くね。(写真上:兄の丈瑠くん)
父親の輔さん撮影

こんにちばあかちゃん

①めざそう！漢方で健康生活					日曜日【1限目】 10:30~12:00	
内容	漢方＝漢方薬というイメージがありますが、実はそれだけではありません。漢方に含まれる様々なジャンルを学びながらライフスタイルの改善をめざしましょう。自分や家族のカラダの事、みんなで考えていきませんか。					
1	10/19	漢方の基礎・現代医学と漢方の違い	7	12/14	メディカルハーブの多様な機能と活用法～ハーブティーを飲みながら～	
2	11/2	薬膳の基本①食材が持つ性質や味の効能	8	12/21	香りのある暮らし『アロマセラピー』～実際に体験してみよう～	
3	11/9	薬膳の基本②健康に暮らすための季節の養生薬膳	9	1/11	座って出来る内臓活性・呼吸エクササイズ	
4	11/16	食からはじめる健康増進の秘策①	10	1/18	薬膳の応用①体質に合わせて作る薬膳	
5	11/30	食からはじめる健康増進の秘策②	11	1/25	薬膳の応用②生活習慣病を予防する薬膳	
6	12/7	食からはじめる健康増進の秘策③	12	2/1	薬膳の応用③アンチエイジングの薬膳とツボ押し	

②私の出会ったこの一冊					【四天王寺大学特別公開講座】 日曜日【2限目】 13:00~14:30	
内容	一冊の本が生活に潤いをもたらすだけでなく、時には自分の生き方の指針になったり、生涯を貫いて追いかけるテーマになったりすることもあります。今回の講座では、そうした本との出会いについて本学の講師に語ってまいります。					
1	10/19	大久保真紀『無垢の叫び-買われる子どもたち-』	7	12/14	落合信彦『アメリカよ！あめりかよ！』	
2	11/2	カルロス・カスターナダ『呪術師と私-ドンファンを教える-』	8	12/21	山本周五郎『赤ひげ診療譚』	
3	11/9	ジャン・ジオノ『木を植えた男』	9	1/11	R・チャルディーニ『影響力の武器-なぜ、人は動かされるのか-』	
4	11/16	谷崎潤一郎『春琴抄』	10	1/18	マーク・トウェイン『ハックルベリー・フィンの冒険』	
5	11/30	佐藤卓己『八月十五日の神話』	11	1/25	スペクター&マッカーシー『ノードストローム・ウェイ』	
6	12/7	小林秀雄『モオツァルト』	12	2/1	松村緑編『石上露子集』	

③博物館へ出かけよう～挑戦！オリジナル訪問企画～					日曜日【3限目】 15:00~16:30	
内容	博物館は美術館・動物園などを含む多種多様な施設で、全国に5,700以上あると言われております。その楽しみ方や活用方法も千差万別。講師からヒントをもらって、アナタだけのオリジナル訪問企画を作りましょう！※第5講義の時間は午後（時間未定）となります。					
1	10/19	美術館・博物館の楽しみ方ガイド	7	12/7	西日本で初めてのバスルー放蝶温室と小さな発見	
2	11/2	「メトロポリタン美術館古代エジプト展」を観る	8	12/14	上方浮世絵館設立への道	
3	11/9	奈良国立博物館を楽しむ	9	12/21	関西のおもしろ博物館	
4	11/16	関西の個性派美術館～大阪・奈良・和歌山編	10	1/11	あべのハルカス美術館：「高野山の名宝」展の楽しみ方	
5	11/20(木)	現地講義～和泉市久保惣記念美術館	11	1/18	関西以外の個性派美術館・博物館	
6	11/30	関西の個性派美術館～兵庫・京都・滋賀編	12	1/25	訪問企画にトライ	

④羽曳野ハリウッド計画。皆で楽しく映画作りを！					水曜日【1限目】 10:30~12:00	
内容	「映画を作る！」新たな羽曳野を舞台にした映画を作ると仮定して、企画から完成までを、楽しくワイワイと考えていけたらと思います。映画がどのように作られていくかを、皆さんが監督になった気持ちで一緒に考えてもらえたら。勿論主演俳優気分でもOKです。映画作りは何よりも楽しい時間と感じて欲しいです。※第4講義の時間は13時30分～15時となります。					
1	10/15	新しい羽曳野市を舞台とした映画を考えましょう。	7	11/26	脚本（ワンシーン）を皆で作しましょう。その2	
2	10/22	地元根付いた映画企画をワイワイ考えましょう。	8	12/3	人生初体験、演じてみましょう。その1	
3	10/29	アイデアを元に、ストーリーを作りましょう。	9	12/10	人生初体験、演じてみましょう。その2	
4	11/11(水)	夢の豪華キャストを考えましょう。	10	12/17	人生初体験、演じてみましょう。その3	
5	11/12	映画作りのよもやま話。	11	1/14	いよいよ撮影しましょう。	
6	11/19	脚本（ワンシーン）を皆で作しましょう。その1	12	1/21	完成。皆で鑑賞。まとめ。	

⑤こころとからだの健康増進					【大阪府立大学羽曳野キャンパス提携講座】 水曜日【2限目】 13:00~14:30	
内容	健やかで心豊かに生活できるよう、生活習慣病の予防、疾病の重症化予防、健康を支える環境づくりについて、考え方や食生活、運動等の役立つ情報をお伝えします。※第1～4講義の場所は大阪府立大学羽曳野キャンパスとなります。					
1	10/22	健康増進のための栄養に関する新しい知見	7	12/3	膝の痛み予防	
2	10/29	正しい運動で健康増進	8	12/10	子どもの発達と健康管理	
3	11/5	ストレスを和らげるには	9	12/17	こころと体の健康増進-感覚面に着目して-	
4	11/12	治療や検査にかかる費用は？-診療明細書の見方-	10	1/14	楽しんで元気になるう-棒体操を用いた、楽しく継続できる体操の紹介-	
5	11/19	からだや病気と上手につきあうコツ	11	1/21	健康食品について	
6	11/26	腰痛の運動療法	12	1/28	口は災いの元-口から始まる健康の輪-	

⑥ 西洋音楽の諸様相-歴史のひなたとかげで					【大阪音楽大学提携講座】	水曜日【3限目】 15:00~16:30
内容	西洋音楽の断面を様々な視点から切り出して考察します。よく知られているものの起源、当時と現在で異なる評価の作品、忘れられた作曲家など探求することで、私たちが現代抱いている西洋音楽に対する見方や姿勢を再検討し、より豊かな音楽理解をめざします。※第3・9講義の場所は、それぞれ3F音楽実習室・1FホールMとなります。					
1	10/22	音楽は遺伝する?-音楽一家:バッハ、モーツァルト	7	12/3	ピアノレッスン曲の作曲家たち-ツェルニー他	
2	10/29	小節線、拍子はいつから?-バロック時代の幕開け	8	12/10	超絶技巧の作曲家たち-リスト、アルカン	
3	11/5	コシファントゥッテ-フィガロよりも面白い?【演奏】	9	12/17	バッハとヘンデル-2つのバロック音楽【演奏】	
4	11/12	当時はモーツァルトよりも-人気の古典派オペラ	10	1/14	演奏解釈の多様性-職業指揮者の誕生	
5	11/19	弦楽4、5重奏曲の形成-ハイドン、モーツァルト	11	1/21	余白の音楽-サティ(現代への先駆け)	
6	11/26	始まりはオペラの序曲-交響曲の成立と発展	12	1/28	記譜法と録音技術の発明-再現できる音楽	

⑦ 関西に異国の文明をもたらした外国人					【学長企画講座】	土曜日【1限目】 10:30~12:00
内容	明治の文明開化期から大正モダニズムの時代にかけて、関西各地に舶来の文明や洋風文化が根づいていく過程を、「人」と「時代」と「街」を切り口にして、たどる。 ※第5講義は日程が変更となり、第11講義は題目が変更となりました。					
1	10/18	ハラタマとボードウィン-大阪の近代医学・理学の父	7	12/6	川口居留地(大阪)と神戸居留地	
2	11/1	ジョセフ・ヒコ-新聞の父・造幣局設立に尽力した功労者	8	12/13	A.H.グループ-六甲山開発・日本初のゴルフ場の設立者	
3	11/8	ヨハニス・デ・レーケ-淀川の河川改修・砂防の功労者	9	12/20	モロゾフ・ゴンチャロフ・ピゴ-関西の洋菓子・パン	
4	11/15	ジャン・フランソワ・コワニエ-生野鉱山の開拓者	10	1/10	ラフカディオ・ハーン-「日本印象記」に見る、明治中期の関西	
5	1/31	南京町(中華街)とボンベイタウン(印度人町)	11	1/17	ライトとヴォーリス-関西の洋風建築「心斎橋丸」	
6	11/29	呉錦堂-孫文との交友でも知られる紡績業の開拓者	12	1/24	メッテルとラスカ-関西の西洋音楽「朝比奈隆の師」宝塚歌劇団指揮	

⑧ 国内外から観光を読み解く					【阪南大学提携講座】	土曜日【2限目】 13:00~14:30
内容	昨年、訪日外国人旅行者数が1,000万人を超えたほか、2020年には東京オリンピックの開催が決まるなど、わが国では観光をめぐるホットな話題が続いています。そこで、国内、国外の視点から観光を読み解き、そのおもしろさや奥深さをお伝えします。					
1	10/18	観光における「図と地」論-なぜ観光まちづくりか?	7	12/13	日本の国際観光事情	
2	11/1	仏教文化を考える-羽曳野市内の石造物を概観する	8	12/20	台湾市民社会の現状と課題	
3	11/8	那覇市壺屋地区における景観形成と観光まちづくり	9	1/10	隣国韓国の文化と観光について	
4	11/15	ニューツーリズムと地域振興-大阪の事例	10	1/17	北京オリンピックとスラムの盛衰	
5	11/29	異文化理解としての観光-和服から洋服への変遷を例に	11	1/24	英国カントリーサイドにおける観光まちづくり	
6	12/6	みささぎナビで楽しむ古市古墳群	12	1/31	観光・交流によるまちの魅力づくりを考える	

⑨ 南河内の大阪産(もん)あれこれ					【環境農林水産総合研究所連携講座】	土曜日【3限目】 15:00~16:30
内容	大阪府では、大阪で採れた農林水産物やその加工品を『大阪産(もん)』の愛称で呼び大阪の味として親しんでいただいています。南河内地区の大阪産(もん)を中心に、研究員がその歴史や食べ方、入手法などをお話しします。					
1	10/18	大阪産(もん)を知れば、食卓が楽しくなる	4	11/15	はびきのイチジクおもしろ学	
2	11/1	大阪のぶどう栽培物語	5	11/29	なにわの伝統野菜のルーツを探る	
3	11/8	大阪ブランド「ウメビーフ」開発秘話	6	12/6	大阪産(もん)でスイーツなど新たな商品開発	

⑩ 歴史文化学の世界					【大阪大谷大学連携講座】	木曜日【イブニング】 19:20~20:50
内容	大阪大谷大学では平成26年4月から歴史文化学科がスタートしました(旧文化財学科から名称変更)。歴史学、美術史学(西洋美術を含む)、考古学の3領域から構成される歴史系の学科です。本講座では、各領域から6テーマを選び、わかりやすく解説いたします。					
1	11/6	中世の真宗教団について-石山本願寺を中心に-	4	11/27	法隆寺玉虫厨子から読み解く古代の世界観	
2	11/13	史料から読む江戸時代の政治と社会-羽曳野を中心に-	5	12/4	忘れられた河内の老農-中山久蔵翁-	
3	11/20	美術で読み解くブルゴーニュ公国の歴史文化	6	12/18	考古地理学で読み解く古市古墳群と古市大溝	

定年退職し、新しい日常が始まった!という方・子どもが自立し、時間に余裕が出来た!という方・知識を増やしたい!という方にさまざまな学習機会を提供しております!
「はびきの市民大学」を受講してみてもいいかもしれません。

お申し込み・お手続きについては次のページをご覧ください。

- 要 項 -

下記内容をお確かめの上、お申し込みください。

場所と定員

講座①⑦	→ 時とみどりの交流館(峰塚公園管理棟)	各30人
講座④	→ LICはびきの 3F 視聴覚室	30人
講座⑤	→ LICはびきの 3F 視聴覚室	50人
講座②③⑥ ⑧⑨⑩	→ LICはびきの 3F 視聴覚室	各60人

※現地講義の場合は、現地までの交通費・見学料等は別途実費負担となります。集合場所・時間などの詳細については決まり次第お知らせします。

※定員を超えた場合は、抽選を行います。定員に達していない講座は追加募集を行います。

資格

市内・市外を問わずどなたでもお申し込みできます。
※介助(点訳)・託児(2歳児～就学前)が必要な方はその旨をお知らせください。

日程

- [募集締切] 9月13日(土) 必着。
- [受講決定] 9月22日(月)までに「はびきの市民大学受講の決定について(通知)」が届かない場合は、ご連絡ください。
- [受講手続] 9月24日(水)～9月30日(火)の間に受講料をそえて市民大学までお越しください。

費用

講座①～⑧(12回講義)、各6,000円
講座⑨・⑩(6回講義)、各3,000円
※一旦納付された受講料は返金できません。

申込方法

- [インターネット] はびきの市民大学ウェブページ ※7月10日(木)から受付中です。
- [来館] 官製はがきを持参の上、お越しください。
- [往復はがき] 必要事項を記入して投函(下記参照)してください。

<p>52 往信用ハガキ表面</p> <p>往信</p> <p>〒583-0854 羽曳野市軽里1-1-1 LICはびきの内 はびきの市民大学 行</p>	<p>52 返信用ハガキ裏面</p> <p>返信</p> <p>印字しますので無記入 でお願いします。</p>
<p>52 往信用ハガキ表面</p> <p>返信</p> <p>印字しますので無記入 でお願いします。</p>	<p>52 返信用ハガキ裏面</p> <p>往信</p> <p>・氏名(フリガナ) ・性別 ・年齢 ・郵便番号 ・住所 ・電話(FAX)番号 ・希望講座(複数可) <small>介助が必要な方はその旨をご記入ください</small></p>

～お問い合わせ～

はびきの市民大学(業務受託者:株式会社みのりの里)
〒583-0854 羽曳野市軽里1-1-1 LICはびきの内
TEL 072-950-5503・FAX 072-950-5650
HP <http://www.city.habikino.lg.jp/lic/shimindaigaku/>
E-mail shimindaigaku@minorinosato.com

はびきの市民大学からのお知らせ

ボランティアさん募集中!

☆参加できる時間や曜日はご相談ください。

介助グループ

身体介助の必要な方や小さいお子さんをお持ちの方のために安心して市民大学を利用して頂けるよう、介助や託児を担当しています。

記録グループ

「はびきの市民大学」学生通信を年2回発行しています。講師や受講生へのインタビューも行います。

講座グループ

講座日に、講義の進行補助をしています。具体的には講義の準備・講義の撮影・資料配布・受講カードの回収等を行っています。

情報グループ

LICはびきの2Fの学習情報室で、来訪者への対応パンフレットの整理などを担当しています。

土日にご参加いただける方! 急募!

学位認定制度

はびきの市民大学では、講座の一定の出席数としレポート提出をしていただきました後、単位を認定しております。その単位数が24単位数に達しますとはびきの市民大学学士として学位記を授与(学位授与式にて)しております。



学位授与式・平成26年度後期入学式同時開催 オータムコンサート

～食欲の秋?! ちやうよ芸術の秋! 音楽の秋やで!～

場 所 LICはびきの1F ホールM

日 時 10月11日(土)14時00分～16時00分
[開場13時30分]

※コンサートは、入学式終了後(14時40分頃)に開演いたします。

楽 曲 ♪里の秋 ♪千の風になって ♪喜びの島
♪秋の子供の歌メドレー ♪ミケランジェロ'70 他

出 演 大阪音楽大学 音楽専攻科生
入 場 無料(直接お越しください)

LIC*NEWS

羽曳野市立生活文化情報センター（LICはびきの）は指定管理者 株式会社みのりの里が運営しています。掲載しておりますイベントの内容は予告無く変更・中止になる場合がございます。ご不明な点はLICはびきのまでお問い合わせください。

施設利用／お問合せ 072-950-5500

チケット予約専用 072-950-5504

インターネット URL <http://www.lic-habikino.jp/>
E-mail lic@minorinosato.com
facebook <http://www.facebook.com/lichabikino>

主催／(株)みのりの里

主催／(株)みのりの里

天体観望会「土星と月」

8月9日(土) 20時00分～21時30分

場所 屋上 天体観測ドーム 参加費 無料

申込方法 各来館・お電話・ホームページで申込み

申込条件 中学生以下は保護者同伴 募集 120人 ※先着順



主催／羽曳野市

よしもとおでかけお笑いライブ vol.10

8月10日(日) 13時00分開演(12時30分開場)

場所 1F ホールM

入場料 前売・指定席 2,000円
当日500円増・3歳以上有料

出演 博多華丸・大吉

ファミリーレストラン
男と女／銀シャリ／グイグイ大脇／天竺鼠／学天即



主催／(株)みのりの里

椎名雄一郎氏によるオルガン公開レッスン

8月15日(金) ①10時00分～12時00分
②12時30分～15時30分

場所 1F ホールM 聴講料 自由席 1,000円 ①②通して聴講可
※参加申込みは終了しております。

主催／(株)みのりの里 協力／大阪交響楽団

大阪交響楽団 無料公開リハーサル

8月22日(金) 14時30分開演(14時15分開場)／16時00分終演

場所 1F ホールM

入場料 自由席・無料(要整理券)・未就学児入場不可

出演 指揮: シズオ・Z・クワハラ(ジョージア州オーガスタ交響楽団音楽監督)
ヴァイオリン: シャンドル・ヤボルカイ(2009年ウィーン・アーティスト・オブ・ザ・イヤー)

演奏曲目 序曲「ローマの謝肉祭」作品9(ベルリオーズ)
ヴァイオリン協奏曲 二長調作品35(チャイコフスキー)
交響曲第3番ハ短調「オルガン付」作品78(サン＝サーンス)

その他 整理券は1F総合受付にて配布中。お一人様4枚まで。

主催／(株)みのりの里

オルガン特別公開講座第7弾 オルガンレクチャーコンサート 「J.S.バッハへの道」～ドイツバロック時代の三大B～

8月23日(土) 14時00分開演(13時30分開場)

場所 1F ホールM

入場料 前売・自由席 2,000円 当日300円増・未就学児入場不可

出演 椎名雄一郎(演奏・お話)／土橋薫(進行)

演奏曲目 前奏曲 ト短調 BuxWV163(D.ブクステフーデ)
前奏曲とフーガ ト長調 BWV541(J.S.バッハ)
天にましますわれらの父よ(G.ペーム)

その他 終了後、CD販売会・サイン会を行います。



主催／羽曳野市

LIC de フリマ 出店者募集

9月7日(日) 8時30分～15時30分

場所 1F アトリウム(屋内) 出店料 3,000円

締切 8月20日(水)必着 説明会 8月29日(金)19時00分～

ブース数 40ブース(2m×3m)

申込方法 往復はがきで申込み ※応募者多数の場合は抽選

申込条件 説明会に必ず出席できる方(代理人可)

主催／大阪芸術大学演奏学科 後援／(株)みのりの里

声楽を始めませんか? ～声楽ワークショップ～

9月7日(日) 午前の部 10時30分～／午後の部 12時20分～

場所 1F ホールM内楽屋6 参加費 無料

対象 高校生以上(定員各8人程度) 締切 8月29日(金)

申込方法 大阪芸術大学演奏学科(0721-93-3781 内線3233)へお電話で申込み

主催／羽曳野市 協力／大阪芸術大学

LICはびきのウィンドフェスティバル2014 アンサンブル・吹奏楽コンサート

9月7日(日) 14時30分開演(14時00分開場)

場所 1F ホールM 入場料 自由席・無料

出演 大阪芸術大学演奏学科生

演奏曲目 2014年度全日本吹奏楽コンクール課題曲IVコンサートマーチ「青葉の街で」(小林武夫作曲) ほか

共催／(有)レフレックス・(株)みのりの里

LICはびきのシネマパラダイス

9月20日(土)～9月23日(火・祝)

28日(火・祝) 上映作品

滝の白糸(原作: 泉鏡花 監督: 溝口健二 活弁士: 澤登翠)
ペコロスの母に会いに行く(監督: 森崎東 出演: 岩松了／赤木春恵)

場所 1F ホールM 13時30分開演(13時00分開場)

入場料 前売・自由席 2,000円(当日500円増) 未就学児入場不可

笑いあり・涙あり。期間中、LICはびきんでは、ドキュメンタリーから無声映画まで色んな映画が上映されます。期間中使える、通し券(前売・自由席 2,500円)も絶賛発売中! ※9月20日(土)～9月22日(月)の詳細についてはホームページにてご確認ください。

二本立て

主催／(株)みのりの里

オルガン特別公開講座第7弾 オルガンレクチャーコンサート 「J.S.バッハへの道」～ドイツバロック時代の三大B～

8月23日(土) 14時00分開演(13時30分開場)

場所 1F ホールM

入場料 前売・自由席 2,000円 当日300円増・未就学児入場不可

出演 椎名雄一郎(演奏・お話)／土橋薫(進行)

演奏曲目 前奏曲 ト短調 BuxWV163(D.ブクステフーデ)
前奏曲とフーガ ト長調 BWV541(J.S.バッハ)
天にましますわれらの父よ(G.ペーム)

その他 終了後、CD販売会・サイン会を行います。

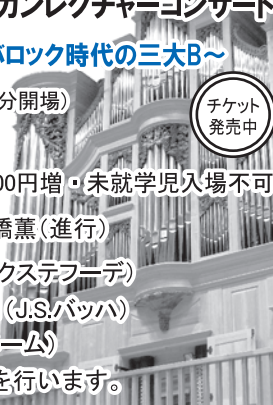

主催／羽曳野市

第43回りっくぶち寄席 ～染吉・愛染 滑稽兄弟の会～

9月28日(日) 14時00分開演(13時30分開場)

場所 3F 音楽実習室

入場料 前売・指定席 500円
当日200円増
未就学児入場不可

出演 林家染吉／林家愛染



林家染吉
林家愛染

申込書で取得する個人情報は、イベント参加、各種ご案内のためにのみ利用します。ご本人の同意なしに第三者に提供することはありません。申込時の個人情報の提供は、ご本人の任意です。ただし、住所、氏名等が未記入の場合は、参加頂けません。個人情報の開示等に関する件は、弊社個人情報保護管理者までお問い合わせください。



主な公共施設

羽曳野市役所

☎958-1111 FAX958-0212

支 所	☎955-0583 FAX930-2144
羽曳野市民会館	☎958-2311 FAX958-2312
LICはびきの (生活文化情報センター)	☎950-5500 FAX950-5505
はびきのコロセアム	☎937-3123 FAX937-3124
市民体育館(西浦)	☎958-2340 FAX958-3614
陵南の森総合センター (老人福祉センター・ 公民館・図書館)	☎952-2751 FAX952-1303
陵南の森生きがい情報センター (テレワークセンター)	☎931-1900 FAX931-2112
MOMOプラザ	☎957-5553 FAX957-5580
丹治はやプラザ	☎937-2355 FAX937-2388
石川プラザ	☎950-2002 FAX958-9110
保健センター (休日急病診療所)	☎956-1000 FAX956-1011
人権文化センター	☎955-4566 FAX955-7042
青少年児童センター	☎952-0032 FAX937-8580
白鳥児童館	☎957-4900 FAX957-4900
青少年センター	☎958-0050 FAX956-7867
エコプラザはにふ	☎959-3567 FAX959-3568
道の駅 しらとりの郷・羽曳野 総合棟(休業日毎週木曜日・年末年始)	☎957-6900 FAX957-6910
子育て支援センターふるいち	☎958-3308 FAX958-3350
子育て支援センターむかいの	☎953-6361 FAX953-6361
向野老人いきいの家	☎952-0033 FAX952-0033
給食センター	☎958-2306 FAX958-1082
社会福祉協議会	☎958-2315 FAX958-3853
シルバー人材センター	☎959-0555 FAX959-0333
柏原羽曳野藤井寺消防組合	☎958-0119 FAX958-9900
羽曳野警察署	☎952-1234 FAX952-2531
藤井寺保健所	☎955-4181 FAX939-6479
藤井寺郵便局	☎954-2601 FAX938-8591
柏羽藤環境事業組合	☎976-3333 FAX976-3331
クリーンピア21(火曜日休み)	☎975-2580 FAX975-2577

羽曳野市の宣言

- 交通安全都市宣言 ○非核平和都市宣言
- 人権擁護都市宣言 ○健康都市宣言
- 青少年健全育成都市宣言

固定資産税・都市計画税の減免制度

対象は①～④の要件すべてに該当する納税義務者です。

- 対象**
- ①納税義務者が平成26年1月1日現在で65歳以上、障がい者、寡婦または寡夫のいずれかであること。
 - ②納税義務者および当該納税義務者と生計を一にする者の全員が、住民税均等割非課税限度額以下の所得であること。 ▼住民税均等割非課税限度額(市税条例第14条第2項)
- | 扶養の人数 | 扶養がない場合 | 扶養が1人の場合 | 扶養が2人の場合 | 扶養が3人の場合 |
|-----------|----------|----------|------------|------------|
| 前年の合計所得金額 | 320,000円 | 830,000円 | 1,150,000円 | 1,470,000円 |
- ③所有している固定資産が自己居住用だけであり、所有家屋の延床面積が70㎡以下であること。
 - ④固定資産の年税額(土地・家屋)の合計が5万円以下であること。

減免率 固定資産の年税額(土地・家屋)の2分の1

申請 減免申請書に必要な事項を記入押印の上、8月29日(土・日を除く、9:00～17:30)までに税務課固定資産税担当に提出してください。
なお、申請は毎年必要です。

受付・問合せ 固定資産税担当(本庁1階⑨⑩窓口) ☎958-1111 内線1540・1550

排水設備工事(水洗化工事)の助成制度

本市では、改造工事や切り替え工事の負担を少しでも軽くし、速やかに公共下水道に接続していただくための助成制度を設けております。

【助成制度の対象となる工事】

くみ取り便所改造工事と浄化槽切り替え工事が対象であり、家屋の新築や便所の増築については対象となりません。

【助成の方法、金額】

助成制度には、補助金の交付と融資のあっせん(銀行貸し付け)があり両方受けることもできます。

◎補助金の交付は、建物の形態や便所の処理方法や個数により異なりますので、詳しくはお問い合わせください。

(例) 一戸建て住宅	くみ取り便所	10,000円
	浄化槽	8,000円

◎融資のあっせんは、便所の処理方法に関係なく50万円を限度とし工事にかかった費用分を対象とします。

◎補助・融資あっせん要件

- ①市税、下水道事業受益者負担金、下水道使用料の滞納がないこと。
 - ②供用開始から3年以内に工事を行うこと。
 - ③融資のあっせんを受けるときは、府内在住の連帯保証人が必要であること。
- ※詳細については、事前に下水道総務課までお問い合わせください。

問合せ 下水道総務課
☎958-1111 内線2360
☎947-3911(直通)

平成26年度 羽曳野市防犯カメラ設置事業補助金

自主的に防犯カメラを設置する自治会などに対し、その設置費用の一部を補助する制度です。

制度を利用できるのは・・・

市内の地域において、自主的に組織された団体またはその連合体(自治会、自治連合会など)

【対象経費】 防犯カメラの設置に要する経費

- 【対象要件】**
- ①防犯カメラの設置、管理または運用に関し、「羽曳野市防犯カメラ設置基準」に適合する基準を定めていること
 - ②防犯カメラの設置に関し、他の補助金などの交付を受けていない、または受ける予定がないこと

【補助内容】

補助対象	補助率	補助限度額
防犯カメラの設置費用	1/2	1台につき200,000円(ただし、上限は3台まで。)

【注 意 点】

- ①自治会などは該当する地域で合意形成を図り、設置場所は事前に地域住民に周知してください。
- ②特に、防犯カメラの撮影範囲に入る家屋などの所有者には、了承をもらってください。
- ③設置区域内の見やすい場所に防犯カメラを設置している旨の標識などを設置してください。
- ④道路などに設置する場合は、あらかじめ道路管理者の許可を得てください。
- ⑤防犯カメラの撮影範囲は、主に道路などの公共の用に供する場所とし、マンションなど共同住宅の内部、駐車場、事業所、工場の敷地内などを撮影している場合は対象となりません。

申込・問合せ 8月1日(金)～10月31日(金)まで受け付け。ただし、補助金申請額が、予算額(200万円)に達した時点で受け付けを終了します。危機管理室 ☎958-1111 内線2712・2713

老人医療（一部負担金相当額等一部助成）医療証（青色）をお持ちの方へ

7月末に8月1日からお使いいただける新しい医療証（黄色）をお送りしました。8月1日以降は、今回お送りした新しい医療証をお使いください。※自立支援医療（精神通院）および結核に係る医療を受けている方については、受給者証または患者票の有効期限の医療証を発行しています。

【入院時食事代の助成方法の変更について】

65歳以上で、身体障害者手帳1・2級、療育手帳A、療育手帳B1および身体障害者手帳の交付を受けている方、もしくはひとり親家庭として18歳未満の児童を養育されている方については、入院時食事代を助成（1食260円限度）しています。7月31日分までは、医療機関で一度支払っていただき後日払い戻しの手続きをする「償還払い」となっていますが、8月1日からは、「現物給付」による助成が可能となりました。医療機関で健康保険証と医療証を提示することで、医療機関の窓口での入院時食事代の支払いは必要なくなります。ただし、入院施設によっては、従来どおり、後日払い戻しの手続きをする「償還払い」となることがあります。

※7月31日分までは、従来どおり、後日払い戻しの手続きをする「償還払い」となります。5年間は遡って払い戻しを行いますので、忘れずに申請してください。

※障害者医療およびひとり親家庭医療の助成を受けている方の入院時食事代については、11月1日より「現物給付」に変更予定です。

問合せ 保険年金課 給付福祉医療担当 ☎ 958-1111 内線 1320・1330

国民健康保険・後期高齢者医療『日曜窓口・夜間窓口』

国民健康保険料・後期高齢者医療保険料の納付相談について、『日曜窓口・夜間窓口』を開設します。ご利用ください。

日曜窓口	8月24日(日) 10:00～15:00	市役所本庁1階 保険年金課 (3番窓口)
夜間窓口	8月18日(月) 27日(水) 18:00～20:00	

問合せ 保険年金課
☎ 958-1111 内線 1750・1751

**はびきの中学生 study- O
8月・9月の実施日程**

【東教室（市役所）】

○8月24日(日)・30日(土)・31日(日)
○9月14日(日)・21日(日)・28日(日)

【西教室（あいあいハウスおよび支所）】

○8月3日(日)・10日(日)・24日(日)・31日(日)
○9月7日(日)・14日(日)・21日(日)・28日(日)

【講義開催日】

8月24日(日) AM：東教室 PM：西教室
9月21日(日) AM：西教室 PM：東教室

みんなで一緒に勉強しませんか？
受験勉強やテスト対策として利用するなど、さまざまな場面で活用してください。
※参加者の申し込みは随時受け付けております。まだ申し込みされていない方はお早めに！
※中学生に勉強を教えていただける大学生サポートスタッフも募集中です！
詳しくは市ウェブサイトまたは政策推進課特命プロジェクトチームまで。

政策推進課特命プロジェクトチーム
☎ 958-1111 内線 3530

国民健康保険からのお知らせ

70歳以上75歳未満の方の国民健康保険高齢受給者証を8月1日付で更新し、7月下旬に送付しました。

このたび、送付しました高齢受給者証の留意事項は次のとおりです。

- 次回更新の日（平成27年8月1日）までに満75歳になる方は、有効期限が75歳の誕生日の前日までです。（75歳の誕生日から後期高齢者医療制度の対象者です。）
- 医療費一部負担金の割合が「3割」と記載された高齢受給者証が送られていた方は、「2割」に変更できる場合があります。収入基準などを同封のチラシで確認の上、対象となる方は保険年金課にお申し出ください。

問合せ 保険年金課 ☎ 958-1111 内線 1740・1760

国民健康保険 30歳からの人間ドックのご案内

生活習慣病の予防、早期発見・早期治療のため国民健康保険被保険者の方に、人間ドックの費用助成を行っています。満30歳以上の方から受診できます。助成は年1回です。ぜひ健康管理にお役立てください。

対象 次の条件を満たしている人が対象となります。

- ①羽曳野市国民健康保険被保険者証の交付を受けて6カ月以上経過している人。
- ②受診時、満30歳以上74歳以下で内臓疾患の治療を受けていない人。
- ③現年および過年の国民健康保険料を完納している人。

※人間ドックは特定健診と同時実施しますので、40歳以上の方が同一年度内に受診できるのは、特定健診か人間ドックのどちらか一方です。（すでに特定健診を受診された方は人間ドックを受診できません。）

受診種目 【基本検査】人間ドック（身体測定・血液検査・尿検査・心電図・腹部超音波検査・レントゲン検査など）

【オプション検査】脳ドック(MRI・MRA)・レディースドック(乳がん・子宮がん)

※オプション検査のみの受診はできません。オプション検査ご希望の場合は基本検査を必ず受けていただきます。

申込 受診希望月の約2カ月前までに保険年金課（市役所本館 1階③番窓口）へ申し込んでください。電話での申し込み、支所での受け付けは行っていません。

持物 被保険者証・印鑑・特定健診受診券（40歳以上の方）

問合せ 保険年金課 ☎ 958-1111 内線 1761

個人事業税

【第1期分】納期限9月1日（月）

【第2期分】納期限12月1日（月）

8月上旬に納税通知書と第1期分および第2期分の納付書をまとめて送付します。それぞれの納付書にて納期限までにお納めください。

- 年間の税額が1万円以下の場合は、第1期分の納付書のみを送付となります。
- 第2期分の納付書は納期限まで大切に保管してください。
- 個人事業税の納付用紙のうち、コンビニ収納用のバーコードの印刷があるもの（30万円以下のもの）については、納付書に記入されています全国のコンビニで納めることができます。
- 納付には、便利で安心・安全な「口座振替」をぜひご利用ください。
- 問合せ 大阪府南河内府税事務所
☎ 0721-25-1131

「平成26年全国消費実態調査」を実施します

全国消費実態調査は、家計の構造を「所得」「消費」「資産」の3つの側面から総合的に把握することを目的として、9月から11月までの3カ月間に渡って、国における家計の収支および貯蓄・負債、耐久消費財、住宅・宅地などの家計資産を総合的に調査します。

8月下旬から、無作為に選ばれた市内の世帯に、調査員（大阪府知事が任命する地方公務員）が訪問し、調査票などをお配りします。

この調査の対象として選ばれた際には、ご理解ご協力をよろしくをお願いします。

【問合せ 総務課 ☎ 947-3812（直通）】

受領委任払い新規登録事業者向け説明会の開催

介護保険制度における住宅改修費・特定福祉用具購入費にかかる受領委任払いの登録を新たに希望される事業者を対象に説明会を開催します。登録をするには、この説明会へ出席していただくことが必要です。

日時 9月12日(金) 13:30～

会場 市役所 別館3階第1.2.3会議室

問合せ 高年介護課 ☎ 947-3820（直通）

税理士による無料税務相談センター

日時	8月20日(水) 13:00～16:00
会場	市役所 1階税務相談コーナー（市民相談室）
対象	一般納税者で、税理士の関与がない方
内容	□頭による所得税・相続税や経理などに関する相談
時間	1人30分程度
予約	電話による先着順（予約状況により当日申込も可）
問合せ 申込	近畿税理士会 富田林支部 事務局 ☎ 0721-25-6250（月～金曜日 9:00～16:00） ※当日申込のお問合せも、上記までお願いします。

本年度の市役所における相談センターは11月まで毎月第3水曜日に予定しています。納税協会・府税事務所（いずれも富田林市）でも開催しています。詳細は近畿税理士会 富田林支部 事務局までお問い合わせをお願いします。

はびきのおもちゃ病院

日時 8月10日(日) 9:00～12:00

会場 市役所 別館 2階

（部品交換が必要な場合は実費負担）

問合せ 羽曳野市社会福祉協議会

☎ 958-2315

道の駅しらとりの郷・羽曳野 8月の営業および臨時営業のお知らせ

施設名	施設概要	開館時間	臨時営業・休館日
野外活動広場（総合棟） ☎ 957-6900	バーベキュー広場・芝生広場・子供遊具	9:30～18:00	〔休館日〕 毎週木曜日
休憩情報案内施設棟	交通情報・観光情報などの提供		
トイレ棟（公衆電話・駐車場）	24時間利用できるトイレ・公衆電話・駐車場	24時間利用	無休
商工物産館（タケル館）	地元特産品販売 ☎ 957-8180	9:30～18:00	〔臨時営業日〕 8月14日(木)
	喫茶・軽食（パンロード）☎ 957-8800	7:00～18:00	
	はびきのうどん ☎ 958-2233	11:00～18:30	〔休業日〕 臨時営業日を除く 毎週木曜日
JA 大阪南農産物直売所 （あすかてくるで）	地元の野菜・果物・花木の販売 ☎ 957-8318	9:30～18:00	

臨時福祉給付金・子育て世帯臨時特例給付金の申請はお済みですか？

給付金の申請期間は **10月1日(水) [消印有効] まで**となります。申請期間を過ぎますと受給できなくなりますので、お早めに申請手続きをしてください。申請は原則郵送ですが、右記窓口でも受け付けできます。

申請書を紛失した方はお問い合わせください。

【出張窓口のお知らせ】

出張窓口を開設します。必要書類等をご持参の上、お近くの会場までお越しください。

持参 ①申請書 ②印鑑 ③本人確認書類（運転免許証、健康保険証など）コピー
④通帳またはキャッシュカード（受取口座番号などがわかるもの）コピー
※本人確認書類などを持参し忘れますと、受け付けできません。
※会場でコピーを希望される場合、サービス料（10円/枚）が必要です。

《申請受付窓口》
○本庁4階 ○支所
《申請受付期間》
10月1日(水)まで
土日祝除く

会場	日程	時間
MOMOプラザ	8月5日(火)・9月2日(火)	10:00～16:00
石川プラザ	8月6日(水)・9月3日(水)	
丹治はやプラザ	8月7日(木)・9月4日(木)	

「振り込み詐欺」や「個人情報の詐取」にご注意ください！

不審な問い合わせなどがありましたら、迷わず、市や最寄りの警察署（または警察相談電話（#9110））にご連絡ください。

問合せ 臨時福祉給付金等支給業務室 ☎ 950-2177（直通）

快適な街づくりへ 広がる下水道 公共下水道供用開始のお知らせ

快適で衛生的な街づくりを目指して公共下水道の整備を進めています。8月1日から新たに、古市・西浦・広瀬・軽里・郡戸・はびきの・伊賀・高鷲・島泉・檜山・野・河原城・学園前地区のそれぞれ一部の地域で公共下水道の使用が可能となります。これにより公共下水道の処理区域は941haに広がり、整備率は80.4%に達しました。処理区域図は下水道総務課に備え付けています。

排水設備工事（水洗化工事）は3年以内に指定工事店で

公共下水道の供用が開始された区域を「処理区域」といいます。処理区域になると、供用開始から3年以内に公共下水道に接続する排水設備工事をしていただかなければなりません。生活環境の改善や河川・水路の水質保全のためにも、速やかに工事を行ってください。なお、排水設備工事は、指定工事店でなければ施工することができません。指定工事店は平成26年6月現在255社あり、工事の見積もりや市への申請手続きなど、皆さんに代わり行うことができます。

一覧表はウェブサイト・下水道総務課に備え付けています。

問合せ 下水道総務課 ☎ 958-1111 内線 2370・2390 ☎ 947-3910（直通）

研志会会員による無料法律相談（要予約）

日時 8月31日(日) 13:30～16:30 会場 市民会館 2階第4会議室

内容 相続・遺言・許認可、社会保険・労働問題、その他日頃の法律上の悩み事。当日の相談は行政書士・土地家屋調査士・社会保険労務士・弁護士などが担当します。

申込・問合せ 要予約 NPO法人研志会（河上） ☎ 951-2290 ☎ 070-5431-9703

催し会場などにおける消火器の準備義務

昨年8月の福知山花火大会の事故再発防止対策として火災予防条例が一部改正されました。祭礼、緑日、花火大会、展示会その他多数の来場者が集合する催しにおいて、プロパンガスや灯油などを燃料とした移動式コンロやストーブなどを使用する場合、消火器の準備が義務付けられました。8月1日から施行されます。

【柏原羽曳野藤井寺火災予防条例 第18条(9)の2】

問合せ 柏原羽曳野藤井寺消防組合
消防本部 予防課 ☎ 958-9928

街路樹や公園樹木にバケツ一杯の思いやりを

街路樹や公園樹木は、私たちに安らぎを与える緑のオアシスとなってくれます。夏本番を迎え、木々はよりたくさん水分を必要とします。

緑のオアシスを絶やさないために、皆さんの思いやりで街路樹や公園樹木にバケツ1杯の水をあげてください。

問合せ 道路公園課 ☎ 958-1111
内線 2420

公園内での花火は禁止です！

公園で花火を行うことは他の利用者や近隣住民への迷惑行為です。火の不始末が原因で火災が起きる場合もあります。非常に危険ですので公園内での花火は絶対にしないでください。

公園は地域の皆さんの大切な憩いの場です。花火に限らず、周辺にお住まいの方や、他の利用者の迷惑にならないようマナーを守って、気持ちよく利用しましょう。

問合せ 道路公園課
☎ 958-1111 内線 2230～2234

8月は『電気使用安全月間』です 【平成26年度重点活動テーマ】

- 電気はムダなく安全に使いましょ
- 自家用設備の電気事故は、適切な保守点検と計画的な更新で防ぎましょ
- 地震、雷、風水害などの自然災害にそなえ、電気の安全に努めましょ

問合せ 関西電気保安協会
大阪南支店 ☎ 072-260-0350

大阪880万人訓練

Osaka 8.8million drill

災害時の初動の大切さについて理解を…

詳しくはウェブサイト [大阪880万人訓練](#) 検索

災害発生時に正確な行動するには、正しい情報をいち早く知ることが大切です。この訓練では、携帯電話に訓練情報を送信します。地震発生時、どのようにして情報を入手し、どのように対応するのか、これらについて考え・行動するきっかけを提供します。この機会に防災訓練への参加を呼びかけ、災害時の初動の大切さについて理解を深めていただきたいと思います。

実施日時 9月5日(金) 11:00 開始 主催 大阪880万人訓練実行委員会
《注意》○緊急地震速報のブザー音ではありません。

○マナーモードでも着信音が鳴ります。映画館などでは電源を切ってください。

○府内全域向けの送信に続いて、2回目を送信する市町村があります。

※携帯電話の対応機種については、各携帯電話会社にお問い合わせください。対応していない機種をお持ちの方はおおさか防災情報メールやYahoo!防災情報への登録ができます。

問合せ 府民お問合せセンター ☎ 06-6910-8001

11分に1件どこかで火災が発生しています！

平成25年の総出火件数(全国)は、48,028件。1日約132件、11分ごとに1件の火災が発生したことになります。火災による総死者数1,616人中、建物火災死者1,250人のうち住宅(一般住宅、共同住宅および併用住宅)火災死者は、1,093人でさらに放火自殺者などを除くと、992人となっています。住宅火災から命を守るため次のようなことに注意してください。

住宅防火 命を守る 7つのポイント - 3つの習慣・4つの対策 -

【3つの習慣】

- 寝たばこは、絶対やめましょ。
- ストーブは、燃えやすいものから離れた位置で使用ましょ。
- ガスコンロなどのそばを離れるときは、必ず火を消しましょ。

【4つの対策】

- 逃げ遅れを防ぐために、住宅用火災警報器を設置ましょ。
- 寝具、衣類およびカーテンからの火災を防ぐために、防災品を使用ましょ。
- 火災を小さいうちに消すために宅用消火器を設置ましょ。
- お年寄りや身体の不自由な人を守るために、隣近所の協力体制を作りましょ。

問合せ 柏原羽曳野藤井寺消防組合 ☎ 958-0119

植えてみませんか？ 育ててみませんか？ 身近なみどり

市は大阪府と協力して樹木の無償配布を実施します。

対象 町会・マンション・住宅・学校・PTAなどの皆さんが協同で行う地域の緑化や、工場などを社員や地域の方々と協同で行う緑化など

樹木の種類(高木)

キンモクセイ、サザンカ、セイヨウカナメ、ヤマモモ、イロハモミジ、コブシ、サルスベリ、ソメイヨシノ、ハクモクレン、ハナミズキ、ヤマザクラ(11種類)

※1箇所あたり高木10本以上の申請が配付条件です。

※配布数量には限りがありますので、ご希望の本数が確保できない場合があります。

※配布した樹木は、プランターなどに鉢植えするのではなく、地植えするようにしてください。

※樹種は変更する場合があります。

申込 申請書は、みどり推進室にあります。締切 8月29日(金)まで

配布 平成27年3月予定

申込・問合せ 道路公園課みどり推進室 ☎ 958-1111 内線 2420

児童扶養手当現況届

対象者には8月1日以降に現況届の案内を送付しますので、8月1日(金)～29日(金)9:00～17:00までに必要書類を持参の上、子育て支援課で手続きをしてください。

ご本人様による届出がないと手当は支給されません。

問合せ 子育て支援課
☎ 947-3836 (直通)

特別児童扶養手当所得状況届

対象者には案内を送付しますので、8月11日(月)～9月10日(水)9:00～17:00までに子育て支援課へ提出してください。届出がないと手当は支給されません。

問合せ 子育て支援課
☎ 947-3836 (直通)

陵南の森老人福祉センター 足湯の休止のお知らせ

休止期間 8月1日(金)～31日(日)
※9月1日(月)より通常どおりご利用いただけます。10:00～16:00
(土・日・祝日・年末年始を除く)

問合せ 陵南の森老人福祉センター
☎ 952-2751

『羽曳野市景観計画(素案)』に関する意見募集へのご協力ありがとうございました!

『羽曳野市景観計画』の策定、施行をめざして現在取り組みを進めており、その『素案』について、6月20日(金)～7月4日(金)にかけて、皆様からのご意見を募集いたしました。ご協力ありがとうございました。

問合せ 都市計画課
☎ 958-1111 内線 2572

ボランティア体験プログラム

大阪府社会福祉協議会、市町村社会福祉協議会の共催で、大阪府内の社会福祉施設やボランティアグループ、NPO団体の協力により、ボランティアを身近に体験してもらうためのプログラムです。この機会にボランティア活動を通してたくさんの方と出会い、自分の世界を広げてみませんか?

活動期間 9月30日(火)まで
対象 小学生から社会人、高齢者まで
ボランティアに関心、興味のある方。
申込 9月19日(金)まで(活動を希望される10日前までにお申込みください)
問合せ 羽曳野市社会福祉協議会
☎ 958-2315

犬や猫を飼われている方へ隣近所・地域に迷惑をかけないで

フンや尿などの生活環境被害の苦情が多く市に寄せられています。

【猫の飼い主の方へお願い】

- フン、尿は自宅の決まった場所でさせるようしつけましょう。
- 地域猫と間違われないように首輪をつけましょう。
- 地域猫などを増やさないためにも不妊去勢の手術を行ってください。

【飼育されていない鳥類・小動物などへの餌やりによる被害について】

- 鳥類・小動物などへの餌やりにより、その周辺にすみつき、フン・尿・ごみが荒らされるなどの被害が起っています。

【犬の飼い主の方へお願い】

- しつけをしっかりとしましょう。
- 散歩などをするときは、犬を制御できる人が綱やリードを付けましょう。フンは持ち帰り、飼い主が責任をもって処理しましょう。

【飼っている犬が人を噛んだとき】

- 飼い主は動物管理指導所(藤井寺分室)に必ず届け出てください。☎ 937-1101
※そのほか、◎犬の譲渡、犬猫の引取り
◎ペット動物に関する相談
◎適正飼養の普及啓発など

問合せ
環境衛生課 ☎ 958-1111 内線 2842

子ども・子育て支援新制度 Q&A ④

平成24年8月に可決・成立した「子ども・子育て関連3法」に基づき、「新制度」が平成27年4月からスタートします。

Q: 新制度において、保育園等での保育を利用する場合にはどうすればいいの?

A: 子ども・子育て支援新制度での利用の流れは、以下のとおりとなります。

①市町村に「保育の必要性」の認定を申請します。	②市町村から認定証(2号認定・3号認定)が交付されます。
③保育園等の利用希望の申込みをします。	④申請者の希望、保育園等の状況などにより、市町村が利用調整します。
⑤利用先の決定後、契約となります。	

3つの認定区分

- 「1号認定」満3歳以上で、教育を希望される場合・・・幼稚園、認定こども園
- 「2号認定」満3歳以上で、保育が必要な場合・・・保育園、認定こども園
- 「3号認定」満3歳未満で、保育が必要な場合・・・保育園、認定こども園、地域型保育

Q: 利用調整って何ですか?

現在、市で行っている保育園への入園選考事務については、認定こども園(保育を必要とする子どものみ)、地域型保育事業も対象に加えて、利用調整を実施します。

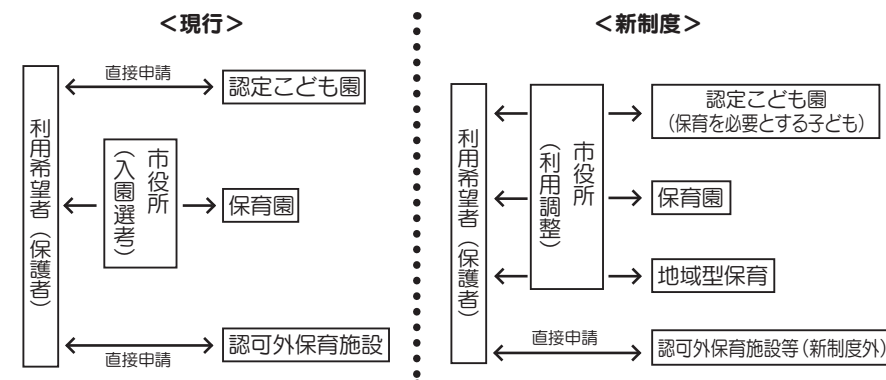

※新制度の詳細は、内閣府ウェブサイトをご覧ください。

問合せ 子育て支援課 ☎ 958-1111 内線 1252

第57回市民文化祭
出展作品・参加者募集

10月18日(土)～11月3日(祝)にかけて、市内各施設において開催される市民文化祭に参加しませんか？

対象 市内在住・在勤・在学の方。

部門 三曲・謡曲・児童画・書道・茶道
華道・手芸・絵画・俳画・工芸・写真・俳句・囲碁・将棋・日舞・民舞・吟詠・音楽・民謡・邦楽

受付・問合せ

9月10日(水)まで 社会教育課

☎ 958-1111 内線 4451

ぶどう農家を目指したい方へ

市東部に広がる丘陵地では、古くからぶどうの栽培が盛んであり、全国屈指の生産量を誇っております。しかし、生産者の高齢化と後継者不足により、遊休農地が増加しており、新たな担い手の育成が急務となっております。平成23年に「羽曳野市ぶどう就農促進協議会」を発足。5人のプロ農家と関係機関の指導のもと、新たな担い手育成に取り組んでおります。



平成26年6月末まで研修生でした金田良太さん(34歳)は、「全国でも有名な産地で、一流の技術を身につけたい」と京都府から転居し、国の補助金を活用しながら研修を受けています。今では一部のぶどう園を任せられるほどとなり、今年の夏には、研修を終了し、ぶどう農家として独立します。

平成26年6月末まで研修生でした金田良太さん(34歳)は、「全国でも有名な産地で、一流の技術を身につけたい」と京都府から転居し、国の補助金を活用しながら研修を受けています。今では一部のぶどう園を任せられるほどとなり、今年の夏には、研修を終了し、ぶどう農家として独立します。

対象 35歳以下の方 **募集** 8月末まで

申込・問合せ

羽曳野市ぶどう就農促進協議会事務局
(産業振興課) ☎ 958-1111 内線 2750

「タケルくん体操」講習会

参加者募集!

子どもから高齢者の方まで気軽に楽しくできるタケルくん体操の正確な動きを覚えませんか？

正しく出来た方は認定書をさしあげます。

日時 8月9日(土) 15:00～

会場 市役所 別館3階

費用 無料(要予約)

申込・問合せ NPO法人羽曳野市

柔道整復師会 馬場 ☎ 955-9187

※タケルくん体操を8月6日(水)6:00～峰塚公園で行います。参加費無料、自由参加。

第33回人権啓発詩・読書感想文の募集

人権について身近に考えていただくため、詩と読書感想文を募集しています。

対象 府内の小・中学生、支援学校小・中学部生

作品 人権の尊さやお互いの人権を守ること、差別のない明るい社会を築くことの大切さ、平和の尊さを訴えることなどを内容とするもの

①詩部門 未発表の創作作品に限ります。形式・長さとも自由。

②読書感想文部門 未発表の創作作品に限ります。※①②いずれも1人1編に限ります。

(1)	小学校(小学部)低学年	JIS規格A列4番(A4判)200字詰め原稿用紙6枚以内。
(2)	小学校(小学部)高学年	JIS規格A列4番(A4判)400字詰め原稿用紙3枚以内。
(3)	中学生(中学部)	JIS規格A列4番(A4判)400字詰め原稿用紙5枚以内。

応募 応募作品に、学校名・学年・氏名を記入し、詩・読書感想文別の応募票に必要事項を記入の上、添付してください。(応募票は応募用紙に付いています。)読書感想文については、図書名・著者名・発行所名も記入してください。

※公表の可否を記入してください。※応募用紙は人権推進課に置いています。応募期間9月5日(金)まで

申込・問合せ 羽曳野市人権啓発推進協議会事務局(人権推進課) ☎ 958-1111 内線 1054

白鳥児童館だより8月の事業 翠鳥園 2-9-101 ☎・FAX 957-4900

時間 9:00～17:30 **休館日** 日曜・祝日

対象 小学生と保護者同伴の3歳以上の幼児 **申込** 電話での受付は、申し込み日の9:00から

11日(月)・25日(月)	10:30～11:30	絵本のへや(絵本・紙芝居など) 水あそび 着替え・タオル持参
18日(月)	10:30～11:30	【わくわく子育てひろば】水あそび 着替え・タオル持参
20日(水)	9:30～11:30	【チャレンジルーム】ジェルキャンドル 【対象】4～6年生【定員】先着15人【費用】300円(当日持参) 【申込】8月2日(土)～19日(水)(電話のみ)
23日(土)	9:30～11:30 14:00～16:00	【トライルーム】どうぶつ貯金箱 【対象】1～3年生【定員】先着30人(午前・午後各15人) ※事前に色付けをします。21日(木)または22日(金)9:30～11:00の間、都合の良い日時に参加(汚れても良い服装)してください。 【申込】8月9日(土)～20日(水)(電話のみ)
27日(水)	9:30～11:30	わくわく夏休み「ダンボールで迷路をつくろう」 【対象】1～3年生【定員】先着15人【持物】わりばし3膳 【申込】8月16日(土)～23日(土)(電話のみ)
	14:00～16:00	わくわく夏休み「ダンボールで迷路をつくろう」 【対象】4～6年生【定員】先着15人【持物】わりばし3膳 【申込】8月16日(土)～23日(土)(電話のみ)

●6日(水):将棋であそぼう ●22日(金):囲碁であそぼう いずれも14:00～15:00 ※詳細はご連絡ください。

青少年児童センターだより8月の事業 向野3-1-33 ☎ 952-0032 FAX 937-8580

※幼児については、保護者同伴をお願いします。必ず上靴を持ってきてね!

日時	事業名	内容
2日(土)・9日(土) 23日(土)・30日(土) 15:00～17:00	子ども広場	【将棋広場】～初めての人・興味を持った人は、気軽に参加してください～ 【対象】おおむね小学1年生～6年生 ※開催日が変更になる場合があります。

【夏休み子どもおもしろ教室】

※申し込み受付は、8月1日から(9:00～17:00、日曜日は除く)電話のみで受け付けます。

1人1教室の申し込みです。先着順のため定員になりしだい締め切ります。

【対象】幼児・小学生(幼児・小学校1年生までは保護者同伴)

日時	内容
18日(月)14:00～15:30	【総合わせBoxを作ろう】～総合わせゲームのできるおもちゃ作りをします～ 【持物】牛乳パック2本(1ℓ)【定員】15人
20日(水)14:00～15:30	【ぎり絵のバインダー】～ぎり絵を楽しみ、出来た作品をバインダーに貼り付けます～ 【持物】参加費100円【定員】15人
23日(土)10:00～11:30	【ミニペン立て!】～ペン立ての芯材に紙などを貼って、オリジナルのペン立てを作ろう～ 【持物】参加費150円【定員】15人
25日(月)14:00～15:30	【バスボムを作ろう!】～お風呂に入れるとブクブク泡が出て、楽しいですよ～ 【持物】なし【定員】15人
30日(土)10:00～11:30	【すな絵】～カラーサンドを使い、かわいい動物を描こう。～ 【持物】参加費200円【定員】15人

夏休み子ども教室(夏休みの宿題などの学習会)

日時 8月19日(水)・21日(金)・22日(土)・25日(月)・26日(火)・28日(木)・29日(金)

[10:00～11:00][11:00～12:00]の2班制1時間枠

会場 青少年児童センター2階学習室F **定員** 各班30人 **対象** 小学1年生～6年生

持物 夏休みの宿題など、筆記用具、上靴

申込 ①電話申込 ②電話申込後、窓口申込 ※①②とも8月8日(金)9:00～17:00まで。(日曜日は除きます)

※なお、7月号広報から募集中のため、定員に達している場合はご了承ください。

介護職員初任者研修 (全 23 日)

コース	募集
8月日祝コース	8月31日(日)～12月23日(祝)
10月平日コース	10月14日(祝)～11月25日(祝)

費用 68,000 円 (テキスト代込み)

※電話にて資料請求できます (無料)

問合せ 四天王寺社会福祉研修センター
☎ 956-2985

介護職員初任者研修 受講者募集

日時 11月8日(土)～18日間(土曜+月1回日曜) 通信学習(自宅)+通学学習 9:10～16:00

費用 59,800 円
(受講料、テキスト代含)

ガイドヘルパー資格取得講座

受講者募集

①全身性コース 3日間

11月16日(日)～毎週日曜の3日間

②知的コース 4日間

11月16日(日)・23日+実習2日間の計4日間

各講座

会場 (株)アスウェル ひまわり介護スクール 研修室

定員 20人(先着順) ※受講申込は次のところまでお問い合わせください。

申込・問合せ

ひまわり介護スクール 東野
☎ 939-6300 FAX 939-6464

ひとり親家庭等のための

「介護職員初任者研修」受講生募集

(社福) 大阪府母子寡婦福祉連合会が募集しています。

日時 10月4日(土)～1月31日(土)全16回

費用 10,000 円 (教材費)

会場 関西看護医療予備校寺田校

申込・問合せ 8月4日(月)～9月4日(木)

(当日消印有効) 往復はがきに講座名と住所氏名年齢職業電話番号(自宅携帯)、受講動機、以前当連合会で受講した講座名、保育(対象2歳～就学前)の有無を記入の上、お申し込みください。(多数の場合は抽選)
〒540-0012 大阪市中央区谷町5-4-13 大阪府谷町福祉センター内 大阪府母子家庭等就業・自立支援センター ☎ 06-6762-9498

男女共生セミナー「第2回 パパといっしょにベビーマッサージ」受講者募集!

赤ちゃんに触れ合う機会の少ないお父さん。赤ちゃんの身体を優しくなでてあげるベビーマッサージは、その手のぬくもりをとおして、たっぷりと愛情を伝えることができます。家族の絆を深め赤ちゃんと過ごす時間を楽しむために“ベビーマッサージ”を学びませんか?

日時 9月21日(日) 10:30～12:00 会場 市役所 別館2階 健康ライフ訓練室

対象 概ね生後3カ月(首すわり期)～10カ月(ハイハイ期)の赤ちゃん和父母

※父と赤ちゃんのみの参加も可 ※市内在住・在勤・在学者に限る

費用 1,000 円 (教材費込) 定員 10組 (先着順)

持物 バスタオル1枚、フェイスタオル1枚、ビニールシート1枚、水分補給用飲み物

講師 北川 浩美 氏 (NPO 法人関西アロマセラピスト・フォーラム ラヴィングベビータッチ講師)

その他 授乳、おむつ替えスペース有

申込・問合せ 8月6日(水) 10:00 から申込受付開始。電話でお申し込みください。

人権推進課 ☎ 947-3606 (直通)

陵南の森公民館グループ連絡協議会「公開講座」

講座・講師名	日時・会場・定員・費用	申込	問合せ
大正琴を弾く楽しみ (講師:伊藤 文敏 氏)	8月19日(火) 13:00～15:00 ※貸し琴あります。 [会場] 2階実習室 [定員] 10人 [費用] 無料	8月5日(火)～18日(月) 10:00～17:00	大正琴サークル(雅路) 川見☎958-2741
和楽団(詩吟)	8月25日(月) 15:00～17:00 [会場] 2階会議・視聴覚室 [定員] 20人 [費用] 無料	8月11日(月)～22日(金) 10:00～17:00	和楽団 伊藤☎952-2899
詩吟同好会 (講師:乾水 晋 氏)	9月2日(火) 14:00 [会場] 2階和室 [定員] 5人 [費用] 無料	8月11日(月)～22日(金) 10:00～17:00	詩吟同好会 山上☎953-2810
はじめての習字 (講師:松本 節子 氏)	9月6日(土) 10:00～11:30 [会場] 2階実習室 [定員] 20人 [費用] 無料 [持物] 習字道具	8月11日(月)～22日(金) 10:00～17:00	陵南子供習字 広瀬☎955-6191
社交ダンス体験会 (講師:吉嶋 文孝 氏)	9月17日(水) 13:00～16:10 [会場] 2階第3研修室 [定員] 10人 [費用] 無料 [持物] 動きやすい服装・靴、飲み水	9月8日(月)～16日(火) 10:00～17:00	ダンスサークルマインド 柴原☎954-1850
ヨ力同好会 (講師:不死川 麻子 氏)	9月24日(水) 10:00～12:00 [会場] 2階第2・3研修室 [定員] 10人 [費用] 無料 [持物] タオル1枚、動きやすい服装、飲み水	8月18日(月)～29日(金) 10:00～17:00	ヨ力同好会 安井☎953-3079
洗心ペン習字	9月25日(木) 10:00～11:50 [会場] 2階会議・視聴覚室 [定員] 10人 [費用] 無料	9月8日(月)～19日(金) 10:00～17:00	洗心ペン習字 坂本☎938-4390

※申し込みは、公民館にFAXでお申し込みください。FAX利用できない場合は公民館に電話してください。

※①定員になりしだい締切ります。②受け付け時に、氏名、住所、電話番号、年齢が必要です。

③対象は市内在住・在勤・在学者。

問合せ 陵南の森公民館 FAX 952-1303 ☎ 952-2751

教室受講生募集

(一財) 羽曳野市施設管理公社

<http://www.geocities.jp/hakanrikousha/>

【教室募集にあたって】

○申込み開始時間の時点で定員を超えた場合は抽選となります。○申込みは教室開催館にて、お願いします。
○定員に満たない場合は先着順で、定員になりしだい締切りとさせていただきます。
○費用は教室を欠席されても返金できません。○消費税による影響で、費用を変更する事があります。

MOMOプラザ ☎ 957-5553

【笑いヨーガ教室】 日時 8月20日、9月3日・17日(火) 14:00～15:30 講師 池川 成子 氏

費用 1,540 円 定員 15人 体験可能。定員になりしだい締切ります。 申込 受付中

【パソコンマスター教室】(モバイル通信使用/木曜午後～土曜日) 日時 毎週(月)休(土)

① 10:00～11:15 ② 11:25～12:40 ③ 14:00～15:15 ④ 19:30～20:45 ③④は(木曜のみ)

講師 NPO 法人きんぎょうえぶ コース ワード、エクセルなど 費用 5回6,170 円 チケット制
申込 窓口にて随時受付。

【大型ポスター印刷受付中】 店舗内のポスター・入り口看板ポスター・画像も印刷できます。

●印刷サイズは長さ1M以上可能。幅30cm～60cm。※説明できる文字案や印刷データが入ったメモリースティックなどをお持ちください。サイズ、書式・枚数などを確認します。●使用用紙は普通紙、カラー印刷可能。費用 1M(1枚)あたり【白黒】200 円【カラー】400 円(幅に関係なく)

【ヨーガ教室(夜の部)】 日時 8月21日・28日、9月4日・18日・25日(休) 19:00～20:30

講師 武田 純子 氏 費用 2,310 円 定員 25人 定員になりしだい締切ります。見学可能。

【男の料理教室】 日時 9月7日(日) 10:00～13:00 講師 羽曳野市食生活改善推進協議会

費用 1,020 円(材料費) 定員 6人 対象 男性(年齢制限なし) 申込 8月24日(日)～
※定員に満たない場合は中止になることがあります。

石川プラザ ☎ 950-2002

【フラワーアレンジ教室】(プリザーブドフラワー) 日時 8月20日(火) 10:30～12:00 定員 20人

費用 2,800 円(材料費) 受講料無料 申込 8月5日(火)まで

【歌声くらぶ】 講師 喜多 光三 氏 費用 510 円 初回のみ 1,230 円(歌集込み)

[石川プラザ] 8月19日(火) 13:00～14:30 [丹治はやプラザ] 8月26日(火) 14:00～15:30

おや・この食育教室

バイキング方式により選ぶ力を身につけましょう!

日時 8月18日(月) 10:00～13:30
対象 幼稚園年長児と小学1・2・3年生の親子
会場 保健センター **定員** 25組
費用 親子で300円(子ども1人追加につき+100円)
持物 エプロン・三角巾・手ふき・ふきん
申込 羽曳野市食生活改善推進協議会 森田 ☎ 952-1771

iPad を使いこなして、生活を楽しく、豊かに!

[8月の予定] 10:00～11:30

9日(土) 和風うちわを作ろう

[iPad 初心者講座] 10:00～11:30

※単発参加可能。

8/30(土) 電子書籍を読んでみよう

9/6(土) LINE で話しよう

会場 市民会館 4階 研修室

定員 各講座10人 **持物** iPad

費用 1回800円

(和風うちわは材料費300円が必要)

問合せ iPad 勉強会 加藤

☎・FAX 958-2154

katopc2011@gmail.com

※平日昼の電話は不可。FAX かメールにてお申し込みください。(ご質問については折り返しご連絡いたします。)

[ボランティア パソコン講座]
受講者募集 (パソコン交流館)

[8月11日(月)・18日(月)・25日(月)]

①ワード入門講座 9:30～11:30

②ワード活用講座 14:00～16:00

[8月12日(火)・19日(火)・26日(火)]

③エクセル入門講座 9:30～11:30

④エクセル活用講座 14:00～16:00

[8月20日(水)・27日(水)]

⑤名刺・各種ラベル講座 9:30～11:30

⑥デジタルアート講座 14:00～16:00

定員 各講座4人

会場 市民会館4階(第9会議室)

費用 各講座1,800円(1回600円)。

初日に一括でお支払いいただきます)テキスト代込。

※⑤⑥の各講座は2回分で1,200円です。

※欠席しても返金いたしません。

申込 ①～⑥のうちいずれかを選び(複数可)電話で申し込みください。

※各種講習にも対応できる場合がありますので、電話でご相談ください。

問合せ パソコン交流館 国沢

☎ 956-4197

携帯 090-3725-2528

ボランティア・市民活動わくわく講座

こどものあそびボランティア講座

こどもたちといっしょに遊ぶボランティアをしませんか?

【対象】市内で活動できる方 ※託児あり 【定員】10人(定員になりしだい募集終了)

【講師】はびきのプレーパーク 【申込・問合せ】市民協働ふれあい課(内線1081・1070)

日時	内容	
8月9日(土) 10:00～12:00	学ぼう!～こどものあそびボランティアとは～	エコプラザはにふ
8月20日(日) 11:00～13:00	見よう!～あそびの現場見学～	羽曳が丘北公園・羽曳が丘第一集会所
9月9日(火) 10:00～12:00	体験しよう!～こどもたちとあそぼう!～	羽曳が丘西中公園

はじめよう! 将来へのまちづくり講座 ～世界文化遺産をめざす「まち」に住んでいるということ～

歴史好きな方はもちろん、そうでない方も、一緒に羽曳野市をもっともっと知りましょう!!

【対象】市内在住の方 【定員】20人(定員になりしだい募集終了)

【講師】四十四の会 【申込・問合せ】羽曳野市社会福祉協議会 ☎ 958-2315

日時	内容	
9月12日(金) 13:30～15:00	・ボランティアとは・なぜ世界文化遺産をめざすの?	エコプラザはにふ
9月19日(金) 13:30～15:00	・ウォーキング・応神天皇陵の周りを散策しよう!!	市役所別館
9月26日(金) 13:30～15:00	・世界文化遺産のある「まち」とは・みんなで考えよう	エコプラザはにふ

楽しくわかりやすい「パソコンサークル ステップ」

小学生の皆さん! 夏休みにパソコンで作品を作ってみませんか?

夏休み子供パソコン講座 (ワードでカードを作ろう!)	市民会館	8月8日(金) 10:00～12:00
夏休み子供パソコン講座 (ペイントでお絵描きしてみよう!)	市民会館	8月22日(金) 10:00～12:00

対象 マウス操作の経験がある小学生。低学年のお子さんは、保護者の参加可。

費用 1講座2,000円(テキスト・印刷代込み) **定員** 各講座8人 先着順。

持物 ノートパソコン(レンタル可 Windows 7、Word2010)

問合せ パソコンサークル ステップ 山田 携帯 090-6608-5799

[ワード活用講座] 受講者募集 羽曳野 IT サポート会

「ワードをもっと活用したい!」と思っているあなたのための講座を用意しました。毎日の生活に活用できるワードの機能を学びます。多くのサポーターがついていますので、分かりやすいと評判です。

9月4日(木) 13:30～16:30	「ワードでつくる自治会広報紙」(表、グラフの活用)
9月11日(木) 13:30～16:30	「ワードでつくる楽しい思い出アルバム」(写真挿入、編集、加工)
9月18日(木) 13:30～16:30	「ワードでつくる我が家のお料理BOOK」(テキストボックス、図、図形の挿入と編集)

会場 市民会館 4階研修室 **ソフト** Windows 7、Word2010

対象 20歳以上の市民・市内在勤で初心者の方。

費用 3回1,300円(テキスト代含む) **定員** 14人(応募多数の場合は抽選)

申込 往復はがき往信面の裏に、郵便番号、住所、氏名(ふりがな)、電話番号(無記入無効)、生年月日、返信面の表面に郵便番号、住所、氏名を明記し、8月11日(月)必着でご応募ください。

〒583-8585 羽曳野市誉田 4-1-1 羽曳野市社会福祉協議会気付、羽曳野 IT サポート会宛

問合せ 羽曳野 IT サポート会 本田 ☎ 939-3733 携帯 090-5169-9031

※毎月第1・第3火曜日 13:30～2時間(500円) 個別相談会をしています。

松原徳洲会病院無料医療講座

8月1日(金) 市民会館 2階会議室	14:30～ [高齢者の為の医療講座] 認知症の方への接し方について 認知症介護実践者研修修了者 林 潤一
	14:50～ [ここまで見れる心臓 CT] 高精細な CT 画像をお見せします 放射線科副技師長 柿花 利明

[ドライマウス、口腔乾燥症、唾液の話]	
8月6日(水) 市民会館 14:30～	2階 会議室 歯科口腔外科部長 竹内 憲民

[メニエル病とめまいの話]	
8月19日(水) 14:30～	LIC はびきの 耳鼻咽喉科部長 中会 会議室 2階 中林 淑郎

[女性の排尿障害] 頻尿で困っていませんか?	
8月28日(水) 14:30～	LIC はびきの 泌尿器科医長 中会 会議室 2階 西田 剛

問合せ 松原徳洲会病院 ☎ 072-334-3400

夏休み子ども朗読教室

日時 8月25日(月)～27日(水)
10:00～11:00

会場 峰塚公園管理棟学習室

定員 15人(小学4年生～6年生)
定員になりしだい締切ります。

内容 「走れメロス」の朗読練習と読書感想文の作成(夏休み宿題用)

費用 1,000円(資料代・傷害保険料など)

申込・問合せ 電話申込 NPO法人フィールドミュージアムトーク史遊会
細見 ☎080-5328-1137

夏休み手作り教室

牛乳パックをリサイクルし、「手作りはがき」を作ってみませんか?はびきの生活学校では次の日程で教室を開催します。参加される方は当日直接会場にお越しください。(無料)

日時 8月22日(金) 10:00～12:00

会場 クリーンピア21 2階工作室

持物 エプロン・クリアファイル・「はがき」にはさむ押し花など

問合せ はびきの生活学校 美村 ☎956-0875

マンツーマンパソコンセミナー

パソコンが初めての方、大歓迎です。Windows 8や8.1を購入したが使い方がわからない方。受講者1人に対し、1人の講師が専属で講習します。いつからでも受講できます。電話でお問い合わせください。

コース	内容
① ワードの基礎から応用	文字入力、文書、はがき、表(住所録・名簿も可)の作成など。リクエストにも対応します。就職のためのスキルアップも可能です。
② エクセルの基礎から応用	表の作成、データ入力、グラフ作成、家計簿、住所録作成、表計算、関数計算など。リクエストにも対応します。就職のためのスキルアップも可能です。
③ インターネット	インターネットの見方、メールの送受信について。
④ デジカメ	デジタル写真取込み、加工。写真を入れた文書やはがきの作成。
⑤ パワーポイント(2013)入門	写真や文章に音楽やナレーションを入れスライドショーに

費用 ①②受講料(テキスト代込)
10,000円(2時間×5回)

③④⑤受講料(テキスト代込)
2,000円(2時間×1回)

時間 9:30～11:30、12:30～14:30、
15:00～17:00(時間相談可)
※土・日曜日、祝日は休みです。

問合せ 陵南の森生きがい情報センター内
河内飛鳥 UNIC 会 ☎931-1900

**羽曳野市ライオンズクラブ主催
第27回国際平和ポスター展
(市内各小学5・6年生協力による)**

作品テーマは「平和・愛・理解」。小学校5・6年生対象に作品を各小学校で募集し優秀作品を選びポスター展に展示されます。

日時 10月10日(金)午後～14日(火)午前中

会場 LIC はびきの 1階アトリウム

問合せ 羽曳野市ライオンズクラブ
☎950-6162

高齢者敬老入浴

65歳以上の市民を対象に毎月1回、市内の公衆浴場において敬老入浴を行います。入浴時に対象年齢以上であることを申し出てください。

日時 8月15日(金)、9月15日(祝)

費用 100円

利用施設 古市温泉、羽曳野温泉(9月のみ16日(火))

※紅梅湯は、当分の間休業します。

問合せ 福祉支援課
☎947-3824(直通)

「歴史探訪とウォーキング」のご案内

羽老連若手部会の私たちとウォーキングを楽しみませんか。

日時 10月8日(水)(順延日10月9日(木)) 9:00 陵南の森総合センター集合
9:30～12:30(予定)

費用 200円(入館料・保険) 定員 100人 定員になりしだい締切ります。

コース 陵南の森⇒雄略天皇陵⇒吉村家住宅⇒巖嶋神社⇒明教寺⇒大津神社

対象 羽老連会員および市民の方

申込 羽老連会員は校区理事へ、市民の方は事務局へお問い合わせください。

締切 8月29日(金)

問合せ 羽曳野市老人クラブ連合会事務局(陵南の森老人福祉センター内)
☎952-2751

第1回 「初秋の古市古墳群から道明寺天満宮を巡る」

華やいで大阪・南河内観光キャンペーン協議会では、今なお残る歴史をテーマに、古墳、社寺、文化遺産などを訪れるウォーキングを行います。ぜひご参加ください。

日時 9月7日(日) 布忍神社 受付9:30～10:00

会場 近鉄南大阪線 布忍駅下車徒歩約5分

参加 参加自由(事前申込不要) 費用 無料(拝観料などは自己負担)

その他 雨天決行【※荒天中止】

コース 布忍神社(スタート)⇒市民運動広場⇒岡の大師堂⇒竹内街道⇒丹治はやプラザ⇒峯ヶ塚古墳⇒野中寺⇒仲哀天皇陵⇒葛井寺⇒藤本酒造醸⇒応神天皇陵⇒大鳥塚古墳⇒仲姫皇后陵古墳⇒道明寺天満宮(ゴール) 徒歩約13km

特典 参加賞(参加者の中から抽選でプレゼント)

完歩賞(シリーズ全3回を完歩した方全員に賞品をプレゼント)

問合せ 華やいで大阪・南河内観光キャンペーン協議会事務局
河内町まち創造部環境・まちづくり推進課内 ☎0721-93-2500

親子リズム

ヒノキの床材を用いた広いホールで親子でのリズム遊びを楽しみましょう。

日時 9月7日(日) 9:30～11:00

会場 子育てサポートくるみホール

対象 歩いている子が対象です。動きやすい服装でお越しください。石川臨時駐車場より送迎あり。

問合せ 子育てサポートくるみ
☎957-3282

第18回 白鳥祭開催

日時 8月3日(日) 15:30～21:30

会場 白鳥会館広場

内容 河内音頭による盆踊り
模擬店ほか

共催 白鳥会、白鳥商店会



第1回竹内街道・横大路(大道) デジタルフォトコンテスト受賞作品展

竹内街道敷設 1400 年を契機としたPRの一つとして昨年実施されたフォトコンテスト(応募総数 135 点)の受賞作品を展示していますので、ぜひご覧ください。あわせて、竹内街道に関連するパネルも展示しております。

日時 8月18日(月)～29日(金) 9:00～17:30(平日)
会場 市役所本館 1階コミュニティスクエア(南玄関入ってすぐ右手)
問合せ 政策推進課 ☎ 958-1111 内線 3511

「平和パネル展」を開催 平和の尊さについて考えてみませんか。

日時 8月4日(月)～15日(金) 9:00～17:30
会場 市役所本館 1階 コミュニティスクエア

【署名コーナーを併設しています】

核兵器のない世界を実現するため『「核兵器禁止条約」の交渉開始等を求める署名』(平和首長会議)にご協力ください。
問合せ 人権推進課 ☎ 958-1111 内線 1054

文化庁事業「平成 26 年度文化芸術による子どもの育成事業」選定作品 人形劇団京芸による「ウォートンとカラスのコンテスト」上演

内容 ヒキガエルのウォートンがハラハラドキドキの大冒険の中で、仲間の大切さを学ぶお話です。

日時 8月28日(木) 18:30開演(20:00終演) **会場** 古市小学校体育館
対象 幼児、小学生(夜間公演のため必ず保護者同伴のこと)
申込 入場には整理券が必要です(要予約)先着順。また、保険料の負担をお願いします。(1人30円)
※会場には駐車場がありません。古市駅西駐車場・東駐車場(有料)が利用できます。
問合せ NPO 法人南河内こどもステーション ☎・FAX 957-1114

葛井寺の「千日まいり」で周辺道路の交通が規制されます

葛井寺で、8月9日(日)「千日まいり」が行われます。夕方から葛井寺周辺に出店が並び、大勢の人々でにぎわいます。そのため、周辺道路の交通規制を行います。

- 【規制区域・時間】** 藤井寺駅・葛井寺周辺道路が、16:00～23:00まで、一般車輛・バイクなどの通行が禁止されます。(路線バスは除きます。)
- バス停留所は通常運行の通り駅前から発車します。
 - 付近に駐車場がありませんので、自動車での参詣はご遠慮ください。
 - 自転車で参詣される方は、「カルタ池跡広場臨時駐輪場」「市立藤井寺駅南駐輪場」「ブクンダ公園臨時駐輪場」を利用していただき、道路上に自転車を放置しないでください。
 - 通行禁止時間帯(16:00～23:00)に自動車等通行禁止区域に一般車輛・バイクなどの通行、車庫への進入・出庫などを予定されている方は、8月1日(金)～6日(水)の6日間に葛井寺で「居住区関係車輛の証」発行の申し込みをしてください。(受付 10:00～17:00)

問合せ 葛井寺 ☎ 938-0005



はびきのコロセラム 8月の主な行事予定		
日程	アリーナ	内容
3日(日)	メイン	【卓球連盟】クラブリーグ戦
6日(水)	サブ	【卓球連盟】ウーマンリーグ大会
9日(土)	メイン サブ	【大阪女性バスケット連盟】 近畿女性バスケットボール 交歓大会
10日(日)	メイン サブ	
17日(日)	サブ	【卓球連盟】 レイティング大会硬式
23日(土)	メイン サブ	【南大阪ミニバスケットボール連盟】 南大阪招待羽曳野カップ ミニバスケットボール大会
24日(日)	メイン サブ	
31日(日)	サブ	【卓球連盟】 レイティング大会硬式

第14回市長杯 ふれあいドッジボール大会

日時 10月25日(土) 9:00～
会場 はびきのコロセラム
部門 小学3・4年生の部
小学5・6年生の部
対象 市内在住・在学の小学生で8～15人で構成されたチーム
※今年度は、8人制で大会を行います。
費用 1チーム 1,000円
定数 両部門の合計先着 60チーム
申込 9月1日(月)～22日(月) スポーツ振興課(別館3階)・はびきのコロセラム・市民体育館のいずれかへ(参加費を持参)
抽選会 9月29日(月) 19:00～市役所別館3階会議室
問合せ スポーツ振興課 ☎ 958-1111 内線 4413

羽曳野市ゲートボール協会 新規会員募集(初心者体験歓迎)

初心者でも簡単に出来る・考える・知的スポーツです。基本をマスターし、一緒に楽しくゲームに挑戦しませんか。ぜひ「来て・見て・体験」してください。

日時 9月～11月の毎週金曜日
15:00～17:00(雨天時は中止)

※事前にお電話ください。

会場 陵南の森運動広場ゲートボール場

服装 動きやすい服装、運動靴

持物 用具不要(貸出あり)、飲み物

指導・問合せ 大阪府ゲートボール連盟指導者協議会委員長 宮本 泰子氏
携帯 090-1072-5777

第29回 羽曳野市ソフトテニス 連盟会長杯大会の参加者募集

日時 9月14日(日) 7:00～17:00
(予備日9月21日(日))

会場 市民体育館テニスコート(西浦)

対象 市内在住・在勤・在クラブの高校生以上または、連盟が認めた方。

部門 男子・女子1部(高校生以上)
男子・女子2部(40歳以上)
男子・女子3部(55歳以上)

費用 1チーム2,000円
(高校生は1,500円)

申込・問合せ 9月3日(水)までに電話かファクスにて。
いのさこ 猪砂 ☎ 956-4788
携帯 090-3821-7547 FAX 926-6996
渡辺 携帯 090-5169-3089

施設管理公社主催 テニス教室受講生募集!

日時 8月12日(火)～11月11日(火)
までの毎週火曜日、全10回(予備日含む) 19:00～21:00

会場 駒ヶ谷テニスコート

対象 市外の方も受け付け可。

定員 初級・中級 計40人
※4コートに振り分けします。

費用 10,200円(保険料含む)

申込 8月3日(日) 駒ヶ谷テニスコートにて10:00より受け付け、定員になりしだい締め切ります。参加費と印鑑を持参してください。

問合せ 駒ヶ谷テニスコート
☎ 957-5963

平成26・27年度羽曳野市スポーツ推進委員が任命されました。

氏名	校区
赤尾 吉昭	西浦
安達 匠	古市
池田 道子	西浦東
浦田 崇	羽曳が丘
神崎 恭子	高鷲南
菊井 清次	古市南
喜舎場 直子	西浦東
北辻 操	西浦
小岩 進	駒ヶ谷
阪本 壯一	駒ヶ谷
佐藤 次夫	白鳥
芝池 さち子	恵我之荘
芝池 涼子	恵我之荘
下田 進	埴生南

氏名	校区
副島 啓輔	丹比
土屋 敏雄	古市
富田 ゆかり	高鷲北
富原 千恵子	埴生
中前 敏子	高鷲南
西山 禎宣	高鷲北
東原 龍一	古市南
堀脇 芙美子	白鳥
松永 眞也	埴生南
松村 和彦	高鷲
美馬 千果子	埴生
宮武 唱子	高鷲
宮本 絹代	丹比

※スポーツ推進委員は、当該市町村のスポーツ推進のために、教育委員会規則の定めるところにより、スポーツの推進のための事業の実施に係る連絡調整並びに、住民に対する、スポーツの実技の指導、その他スポーツに関する指導、助言を行う非常勤職員です。

問合せ スポーツ振興課 ☎ 958-1111 内線 4413

はびきのコロセラム 教室参加者募集 ☎ 937-3123

<http://www.geocities.jp/hakanrikousha/colosseum.html>

親子スポーツ教室 参加者募集

日時 9月4日～11月6日まで毎週木曜日(全10回)

[Aクラス] 9:30～10:10 [Bクラス] 10:15～10:55 [Cクラス] 11:00～12:00

会場 コロセラム サブアリーナ(メインアリーナに変更の場合あり)

対象 [A・Bクラス] 市内在住で平成23年4月2日～平成24年4月1日生まれの未就園児1人とその親が対象。

[Cクラス] 市内在住で平成23年4月1日までに生まれた未就園児1人とその親が対象。

定員 各クラス35組70人 ※妊婦の方はご参加できません。

費用 [A・Bクラス] 4,000円 [Cクラス] 5,000円

申込 8月21日(水) 9:00～コロセラムへ直接申込をしてください。定員になりしだい、受け付けを終了させていただきます。※参加費を持参(電話不可・代理可)

フットサル教室(後期) 参加者募集

未経験も方にも分かりやすく指導します。また女の子が多い場合は女子のクラスを用意します。

日時 9月20日～2月21日 土曜日(全10回) 日程は受付時にお知らせします。

[1部] 8:30～10:00 [2部] 10:15～11:45

会場 コロセラム メインアリーナ **対象** 市内在学中の小学生

定員 [1部] 女子10人・男子1～3年生20人(計30人) [2部] 4～6年生 各10人(計30人)

費用 3,000円

申込 8月30日(土) 9:00～コロセラムで受け付けいたします。※参加費を持参(電話不可・代理可)

パパ・ママも一緒に楽しもう! 親子のキッドピクス 参加者募集

親子で簡単なエアロピクスを通じ、運動神経の発達を促し、元気で明るい子どもの育成を目指すと共に、親子のスキンシップを図ることを目的とします。

日時 9月3日～11月12日の毎週水曜日(合計10回、11月5日を除く) 15:15～16:15

会場 コロセラム サブアリーナ(メインアリーナに変更の場合あり)

対象 市内在住・在勤の親と平成20年4月2日～平成24年4月1日生まれの子ども(対象年齢内であれば子どもの複数参加可) ※妊婦の方はご参加できません。

定員 先着25組 **費用** 4,000円 ※子ども複数参加の場合、1人ごとに2,000円加算

申込 8月20日(水) 9:00～コロセラムで受け付けいたします。※参加費を持参(電話不可・代理可)

ズンバダンス教室 参加者募集

ラテン音楽に合わせて楽しむダンスエクササイズ。初心者歓迎!

日時 9月11日・25日、10月9日・23日、11月13日・27日 木曜日(全6回) 15:15～16:45

会場 はびきのコロセラム サブアリーナ(都合によりメインアリーナに変更の場合あり)

定員 先着40人 **費用** 3,080円(保険料含む) **持物** 運動できる服装と靴、水分補給のための飲料

申込 8月21日(水) 9:00～コロセラムで受け付けいたします。※参加費を持参(電話不可・代理可)

8月の相談の日程 お気軽にご相談ください(すべて無料です)

相談	開催日	時間	会場	予約・その他
法律相談	5日・12日 19日・26日 9月2日(火)	13:00～17:00	市役所 1階 市民相談室	随時予約を付けています。専用電話(☎957-4000) 1日あたり定員8人。相談時間は30分。 ※相談回数は1人、1年度1回でお願いします。 ※陵南の森総合センターは素足厳禁のため、靴下を履いてお越しください。
	7日・21日・ 9月4日(木)		陵南の森総合センター	
行政相談	13日(火)	13:00～15:00	市役所 1階 市民相談室	国の仕事に関する要望・苦情・意見や相談について。 予約不要。直接お越しください。
女性相談 (第1・4水曜日)	8月6日 9月3日(火)	13:30～16:30	市役所 1階 市民相談室(電話・面接)	夫婦、家族などの人間関係や夫、恋人からの暴力など女性をとりまく悩み全般。※開催日の前日までに電話でご予約ください。 (☎958-1111 内線1055)
	27日(火)		陵南の森総合センター(面接のみ)	
消費生活相談	毎週(月)(火)(金) [祝は除く]	10:00～16:00 ※(火)は15:00まで	市役所 2階 消費生活相談室	まずは電話でご相談ください。(☎947-3715)
障害者生活相談	毎日 [土](日)(祝)年末年始 は除く]	9:00～17:30	支援センターはる	身体または知的障がい者の方のご相談、障がい者の就業に関するご相談。(☎957-1607 FAX957-1604)
		8:45～17:00	地域支援センターばんびーの	18歳未満の障がい児の方のご相談。(☎950-1530 FAX950-1531)
		9:00～17:30	支援センターフレンドハウス	精神障がい者の方のご相談。(☎953-0519 FAX953-0567)
		9:00～16:00	相談支援センターホープ	精神障がい者の方のご相談。(☎957-2175 FAX957-2176)
障害者雇用相談	21日(木)	13:00～17:00	市役所別館 1階 相談室	福祉支援課に予約。(☎958-1111 内線1150 FAX957-1238)
育児相談	毎日 [土](日)(祝)は除く]	9:00～17:00	保健センター	まずは電話でご相談ください。(☎956-1000)
教育相談	毎日 [土](日)(祝)は除く]	10:00～16:00	教育研究所(LICはびきの内)	まずは電話でご相談ください。(☎958-7867)
家庭児童相談	毎日 [土](日)(祝)は除く]	9:00～17:00	市役所別館 子育て支援課	子育て支援課に予約してください。(☎947-3837 直通)
ひとり親家庭相談	毎週火・金曜日	9:00～17:00	市役所別館 子育て支援課	子育て支援課に予約してください。(☎947-3836 直通)
育児・子育て・ 児童相談	毎日 [土](日)(祝)は除く]	9:00～17:00	子育て支援センターふるいち 子育て支援センターむかひの	予約不要。直接お越しください。電話でも相談可能。 (ふるいち ☎958-3308・むかひの ☎953-6361)
総合相談	毎日 [土](日)(祝)は除く]	9:00～17:00	人権文化センター	人権・進路・就労・生活に係る相談。予約不要。電話または直接お越しください。(地域人権協議会 ☎937-0860)
ひきこもり相談	毎月第3火曜日	14:00～17:00	市民会館 3階 第6会議室	大阪府委託事業 ひきこもりなどに悩む本人・保護者の方の相談 予約優先(くるみ八尾 ☎970-5977)
若者自立の ための無料相談	毎月第3金曜日	14:00～17:00	市民会館 3階 第6会議室	まずお電話でご相談ください。 (南河内若者サポートステーション ☎0721-26-9441)
心配ごと相談	東部地域 7日・21日(木)	13:00～16:00	市役所別館 2階 ボランティアセンター	予約不要。直接お越しください。民生委員の皆さんが、あらゆる ご相談に応じます。(社会福祉協議会 ☎958-2315)
	西部地域 14日・28日(木)	13:00～16:00	社会福祉協議会西部事務所	
ボランティア相談	毎日 [土](日)(祝)は除く]	9:00～17:30	市役所別館 1階 ⑦番窓口 (社会福祉協議会事務所)	予約不要。直接お越しください。電話でも相談可能。 (☎958-2315)
総合福祉相談	毎日 [土](日)(祝)は除く]	9:00～17:30	市役所別館 1階 ⑦番窓口 (社会福祉協議会事務所)	予約不要。直接お越しください。電話でも相談可能。 (☎958-2315)
介護相談	毎日 [土](日)(祝)は除く]	9:00～17:30	市役所別館 1階 ⑦番窓口 (社会福祉協議会事務所)	予約不要。直接お越しください。電話でも相談可能。 (☎958-2315)
学習相談	毎日 [祝は除く]	9:00～17:00	LICはびきの 1階 市民大学	(☎950-5503・FAX950-5650) 市民大学ウェブサイトでも受付。
農業相談	19日(火)	13:00～16:00	市役所 2階 農業委員会事務局	前日までに予約。先着3人。 (☎958-1111 農業委員会事務局まで)
地域就労相談	毎日 [土](日)(祝)は除く]	9:00～17:00	地域就労支援センター (人権文化センター内および 産業振興課内)	(☎937-0860)または直接お越しください。 (羽曳野市地域就労支援センターでは就職斡旋を行っておりません。)
相談	開催日	時間	予約・その他	
青少年相談コーナー (16～おおむね25歳)	毎日 [土](日)(祝)は除く]	9:00～17:45	大阪府富田林子ども家庭センターでは、中学卒業後の青少年が抱える悩み(対人問題、ひきこもりなど)を 専門の担当者がお受けします。(☎0721-25-1172)	
青少年本人専用相談	毎日 [土](日)(祝)は除く]	16:00～22:00	青少年本人からの相談を専門の担当者が☎(06-6946-0003)とEメール(ssl@yso.or.jp)でお受けします。	

親子ふれ愛 (ふろ愛)

8月3日・10日・17日・
24日・31日(日)



保護者同伴の子ども(小学生以下)
市内銭湯無料入浴デー。近所のおじ
さん、おばさんと同伴でもいいよ。

※日曜日が休業の場合は前日の
土曜日です。

クリーンピア 21 からのお知らせ

一日中クーラーの中で過ごすよりも、
みんなでクリーンピアのプール
に行こう!

《ジュニアスイミングクラス募集》
《フラダンス&ハワイアンイベント》

日時 8月27日(水) 13:00 ~ 14:00

会場 クリーンピア 21

1階エントランス

申込・問合せ クリーンピア 21

☎ 975-2580

第19回羽美協公募展

一般出展者募集

(洋画) 油彩、水彩、ガッシュ

出品作品 F8 ~ F10 (一点)

作品募集 9月3日(木)まで

申込・問合せ 羽曳が丘西 1-7-40

秋月 携帯 090-6751-3440

ハッピーヨガでカラダとココロの エステをしませんか!?

自立神経を整え、女性ホルモン力
UP! インナーマッスルを鍛え、腰痛、
ぽっこりおなか改善。

日時 毎週水曜日 10:00 ~ 11:00

会場 2階 交流ギャラリー

問合せ インダス ヨガ サティヤ

携帯 090-7880-8485

体験入会 1回 500円

風流韻事

市民の皆さんの趣味の欄です

姿見が 教えてくれた 福田 悦子	手帳の中に 私の暮らし 濱口 フジ	雲が行く 泰然自若 永田 章司	リハビリで 散歩の距離が 塩満 敏	盤上の 碁石はつしと 梅雨の午後 大谷 巴子	釣人も 絵となる谷の 新樹光 松井 濟子	かじか鳴く 野天風呂まで 赤鼻緒 新居 美代
------------------------	-------------------------	-----------------------	-------------------------	---------------------------------	-------------------------------	---------------------------------

ひろげたる 羽根ゆすりし もめすは無視 不満のクジャク 二度のおたけび 吉村 とも	三毛猫の のんびり寝る 紫陽花かげに 揚羽とび交ふ 薄ら陽の午後 松村 忠雄	入院の 葉は恋しいまま 眠る子よ 残る涙をそつと ふきやる 和田 由奈	心の中 小さき希み 託しつつ 胡瓜茄子畑 今朝もいそしむ 内本 勝枝	厨やにて 夫婦茶碗の ひびの跡 指になぞりつ 半世紀越ゆ 山本 久仁子	砂浜に ハート型葉の ハマボウは 一日だけを 品よく咲けり 石橋 民代
--	---	--	---	--	--

俳句・川柳などジャンルは問いません。なお、初めての方やしばらく掲載していない方を優先
していますので、ご了承ください。また、投稿の際は、ふりがな、住所、電話番号も添えてください。
※俳句・川柳などにもふりがなをお願いします。

(あて先) 〒583-8585 羽曳野市役所 秘書課広報担当

第27回クローバー手作り市

80店舗の手作り作家さんが出展し
ます。入場無料。

日時 8月31日(日) 10:00 ~ 15:00

会場 LIC はびきの

1階・2階・屋外

問合せ イベントサークル「クローバー」

中辻 携帯 090-9988-0766

「ミュージックセラピー」

日時 8月8日(金)・22日(金)、9月5
日(金)・19日(金) 10:00 ~ 11:00

会場 LIC はびきの 費用 1回 300円

対象 昭和20年代~40年代の歌
謡曲や、童謡・唱歌がお好きな方。

講師・問合せ 日本音楽療法学会認定
音楽療法士(補) 板垣 翠氏
携帯 090-5993-3483

社会福祉協議会

社協の地域福祉活動協力金にご協力をお願いします

総合福祉センター 1階⑦番

◆☎958-2315 ◆FAX958-3853

◆http://www.hasyakyo.net/

◆Eメール: hasyakyo@alpha.ocn.ne.jp

◆愛の献血にご協力ください♥

みなさまの継続的な献血へのご理解とご協力をお願い申し上げます。

8月 8日(金) LICはびきの
羽曳野ライオンズクラブ 共催

9月 12日(金) ミートプラザ

10月 10日(金) 羽曳野市役所
受付時間 10:00~12:00
13:00~16:30

10月 19日(日) 健康まつり(コロシアム)
羽曳野ライオンズクラブ 共催
受付時間 10:00~15:00

血液センターからの申し出により400ml
献血限定での受付になります。

献血カードをお持ちの方は、【献血方法別の次回献血可能日】をご確認ください。
※本人確認のため、受付時に身分証明書(免許証・保険証等)の提示をお願いする場合があります。

訪問介護職員(登録ヘルパー)を募集しています

【資格】ヘルパー2級以上

詳しくは社会福祉協議会までお問い合わせください。

◆ベビっこひろば

8月の「ベビっこひろば」はお休みです。

問合せ ベビーハウス社協
☎930-0240

善意のご寄付ありがとうございます

(平成26年7月)(敬称略)

阪南小品盆裁会 ￥13,000

ビオラの集い ￥3,000

四つ葉のクローバー 涌元順子 ￥2,000

浅田 照次 ￥20,000

浅田 悦弘 ￥10,000

羽曳野市商工会チャリティーゴルフコンペ実行委員会 ￥107,767

今在家国民健康保険納付組合 ￥3,877

羽曳野市環境衛生事業協同組合 ￥30,000

国際ソロプチミスト 大阪みささぎ ￥50,000

羽曳野市環境衛生事業協同組合 ￥30,000

真銅 善夫 ぶどう1.2kg 100箱

シルバークロス福祉住環境相談所

車いす3台 ポータブルトイレ1台

谷口商事(株)

トイレットペーパー(100個入り5箱)

◆寄付



国際ソロプチミスト大阪みささぎの皆様より、福祉のためにと50,000円のご寄付をいただきました。



飛鳥の真銅善夫様より今年もぶどう1.2kg入り100箱をご寄付いただき、市内施設に配布させていただきました。

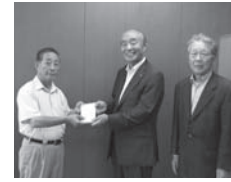

羽曳野市商工会チャリティーゴルフコンペ実行委員会の皆様より、107,767円のご寄付をいただきました。



谷口商事株式会社様より今年もイレットペーパー(100個入り5箱)をいただき、市内施設に配布させていただきました。

こちら 羽曳野けいさつ署

誉田 4-2-1

☎952-1234

警察官を名乗る詐欺に注意してください!

警察官等を装ってキャッシュカードや現金を騙し取る詐欺事件が羽曳野警察署管内で連続して発生しています。

府警捜査二課を騙り、あなたの住所氏名を告げたくて、

◇「事件の被害者の中に貴方の名前もあがっている」、「被害の有無について確認してほしい」、「後ほど銀行協会から電話があるので対応してほしい」

◇「銀行協会の者が今から伺います」、「銀行協会の職員の指示に従ってください」

等と犯罪に関わっているという不安をあおり、警察官等を装って信用させたくて、

◇銀行の者を行かせますので、全てのキャッシュカードを渡してください

◇今すぐ口座から現金を引き出して職員に預けてください

等と言葉巧みに編みたくて、銀行職員等を名乗る男が被害者宅を訪れてキャッシュカードや現金を騙し取られた事件も発生しています。

警察官が電話で暗証番号を聞き出したりすることはありませんので、こうした電話がかかってきた時は、すぐに家族の方やまわりの人に聞く、又は相談するようにしてください。

債券購入に絡み、「犯罪になりますよ」という脅し文句で現金を配送させるのも詐欺の手口です!!

証券会社や企業の社員を装い、

◆債権を購入する権利が当たりました

◆権利を譲ってください

◆権利譲渡はインサイダー取引の違反です

◆警察に逮捕される

◆今から現金を振り込めば間に合います

◆宅配便(ゆうパック)で送ってください

等の文言を言われたら、まず疑って誰かに相談してください。

なんとなくおかしいな?と思う電話等があれば、警察まで通報、相談してください。

大阪府警察官募集 ~正義感 使命感 を持った あなたを求め~

○平成26年度大阪府警察官(巡査)第2回採用選考

・申込受付 8月6日(水)まで

・選考日 第一次 9月21日(日)

○問合せ 大阪府警察官採用センター

フリーダイヤル

0120-370-314

建設企業常任委員会視察

- 日程 4月22日～23日
- 視察先及び視察内容
【福岡県 糸島市】
- 糸島市上下水道窓口業務の民間委託について
- 【福岡県 福岡市】
- 福岡市再生水事業について
(中部水処理センター)



民生産業常任委員会視察

- 日程 5月15日～16日
- 視察先及び視察内容
【青森県 弘前市】
- 健幸ひろさきマイレージ制度について
- 【青森県 青森市】
- がんばる企業応援事業について



総務文教常任委員会視察

- 日程 5月14日～15日
- 視察先及び視察内容
【鹿児島県 いちき串木野市】
- 小規模校入学 特別認可制度について
- 【鹿児島県 南九州市】
- 文化遺産を活かした観光振興について



編集後記

今定例会には、水道月額基本料金の値下げに関する議案が提案され、可決されました。このことにより、10月からの基本料金が100円値下げされることとなります。今後も市民生活のさらなる向上に、議会として役割を果たしてまいりますので、市民の皆さまからのご意見・ご要望をお待ちしています。

暑さもこれからが本番です。ご自愛くださいますようお願い申し上げます。

《市議会だより編集委員会》

- 松村 尚子 嶋田 丘
- 外園 康裕 日和 千賀子
- 林 義和 花川 雅昭
- 金銅 宏親

定例会のあゆみ

- 5月27日(火) ○議会運営委員会
○幹事長会議
- 6月2日(月) ○本会議第1日目
・議案審議
- 6月11日(水) ○本会議第2日目
・一般質問 (6議員質問)
- 6月12日(木) ○本会議第3日目
・一般質問 (5議員質問)
- 幹事長会議
- 6月16日(月) ○幹事長会議
- 6月18日(水) ○総務文教常任委員会
- 6月20日(金) ○建設企業常任委員会
○全員協議会
- 6月27日(金) ○議会運営委員会
○本会議第4日目
・委員長報告等
・追加議案審議
- 市議会だより編集委員会

平成26年第3回定例会日程

第3回定例会は、次の日程で開催する予定です。開議時間は、10時からです。

- 9月1日(月) 本会議 (議案審議)
 - 9月8日(月) 本会議 (一般質問)
 - 9月9日(火) 本会議 (一般質問)
 - 9月10日(水) 予備日
 - 9月16日(火) 総務文教常任委員会
 - 9月18日(木) 予備日
 - 9月19日(金) 民生産業常任委員会
 - 9月22日(月) 予備日
 - 9月24日(水) 建設企業常任委員会
 - 10月1日(水) 本会議 (委員長報告等)
 - 10月2日(木) 本会議 (役員選挙)
 - 10月3日(金) 本会議 (役員選挙)
- (ただし、この日程は、議事の都合により、一部変更させていただく場合があります。)

松村尚子 (自由民主党議員団)

《はびきの中学生 study-Oと教育施策との連携について》

●質問 中学生に自学自習の習慣をつけることを目的としてスタートした「はびきの中学生 study-O」事業だが、今年市内3329人の中学生のうち申込者が141名で、一開催日あたりの平均参加者数69名という状況で限定的に過ぎない。これで羽曳野市の学力の支えになっていくといえるのか。幸いこの事業を推進する中で60名の市民ボランティアがいて下さる。例えば、試験前や二週に一度でも分散して学校に向いてもらうなどの工夫を凝らすことが行政サービスの公平性に繋がるのではないか。また、自学自習の習慣を定着させるには小学生の時から取り組む必要がある。こうした観点からすると教育委員会や学校との連携が必要と考えるが、どうか。

●答弁 この事業は放課後における学習習慣の定着など、自学自習力を伸ばすことを目的としており、学校での補習授業とは一線を画した課外対策事業として位置付けている。そのような意味で教育委員会の中でも学校教育と連携した展開は検討していない。

●意見 羽曳野の教育と言えば「はびきの中学生 study-O」というところに違和感を持つ。事業の評価・分析を行い、さらに発展させることが必要と考える。

●その他の関連質問 指導主事の増員を▼A.L.Tの配置について▼学校園遊具の安全対策▼暑さ対策について

《生産緑地の追加指定について》

●質問 生産緑地法により生産緑地が指定され20余年が過ぎた。近年では都市型災害上の機能を有する農地等のオープンスペースが必要となり、当初は消極的だった大阪府も追加指定を認める方向にあり、他市でも追加指定を行っている。緑豊かな田園都市を標榜する羽曳野市として、どのような検討がなされているのか。

●答弁 平成4年の指定当初から大きく変化した社会経済情勢による生産緑地の位置づけなどについて関係部局で協議を行っている。今後も様々な観点から調査し、府や農業委員会とも協議を進める。

《危機管理予算と幼稚園・保育所へのA.E.D設置》

●質問 今後増大する危機管理予算をどのような姿勢で措置するのか。また、幼稚園・保育所にA.E.Dを設置すべきと考えるが、どうか。

●答弁 危機管理予算は総合基本計画、市政運営方針等と整合性を図りながら、十分配慮しなければならぬと考えている。幼稚園、保育園へのA.E.D設置の予算要望を行った経緯がある。今後は設置済みの公共施設の有無を含め、検討する。

●意見 危機管理はいずれにも上位に記され、優先されるべき政策課題に達しない。危機管理に投じる予算は、たとえ備蓄物資の賞味期限が到来しても、A.E.Dが一度も使われないうま耐用年数を迎えたとしても、何事もなくてよかつたと言ふべきもので、危機管理に対する意識が薄い。

総務文教常任委員会

委員長 金銅宏親 (市民クラブ)

付託を受けた2件の案件について審査しました。

【平成26年度羽曳野市一般会計補正予算(第1号)】

主な質疑の内容は次のとおりです。

①本年2月14日の降雪被害に係る被災農業者向け経営体育成支援事業補助金に関して、再建スケジュールや進捗状況などについて

②臨時福祉給付金給付事務費補助金が追加され、歳出として郵便料と電話料が追加されているが、その理由について

③市民総合グラウンド整備事業について、実施設計等委託料が計上されているが、全体の計画などについて。

審査の結果、本件につきましては、特に問題となる点もなく、全員一致で原案どおり可決すべきものと決しました。

【小・中学校の全教室にエアコンの設置を求める請願について】

本件は、暑さ対策として、小・中学校の全教室にエアコンの設置を要望されたものであり、エアコンの設置の必要性について、一定理解はできるものの、財源や受益者負担の問題、教室の室温の実態把握など、検討課題が多くあり、引き続き審議すべきものとの結論に達し、本件については、継続審査とすべきものと決しました。

建設企業常任委員会

委員長 樽井佳代子 (市民クラブ)

付託を受けた2件の案件について審査しました。

【羽曳野市水道事業給水条例の一部を改正する条例の制定について】

【平成26年度羽曳野市水道事業会計補正予算(第1号)】

◎主な質疑は

・基本料金の値下げによる事業会計への影響及びその費用対効果

・水道料金改定に伴うシステムの変更に係る費用の内容等について

将来の水需要の落ち込み等も勘案し、一定年数、単年度黒字を維持し、利益剰余金を確保できる下げ幅として検討すると、基本料金1カ月当たり100円の値下げが限度であるとのことであつたので、この100円の値下げを、水道使用者である市民に対して十分にPRしていくことと、今後管路の更新や耐震化を計画的に進めていただくことを要望し、全員一致でそれぞれ原案どおり可決すべきものと決しました。



羽曳野市議会 議会映像ライブラリ
HABIKINO CITY ASSEMBLY VIDEO LIBRARY
羽曳野市議会 録画 検索

若林信一（日本共産党）

《高齢者が安心して暮らせる羽曳野市と政府の医療・介護総合法案について》

●質問 安倍内閣は国会に、医療・介護総合法案を提出。主な特徴は、要支援1・2のサービスの廃止、特別養護老人ホームの入所を要介護3以上に限り要介護1・2を対象外とする。介護保険に2割負担を導入する。病院からの患者の追い出しを加速させる。改悪が実行されれば介護難民や漂流患者が増えることは明らかである。政府の法案の市の認識と基本的対応、来年からの第6期介護保険制度の施設整備・サービスの対応・介護保険料・保健師や社会福祉士の増員を質問する。

●答弁 団塊の世代が後期高齢者になりきる2025年に向け医療・介護の総合的な確保を図るためのものと認識。市の機能、役割を確保し、市保険者としてサービスの低下を来すことなく対応したい。介護保険等推進協議会で基盤整備や保険料を検討したい。

●市長 地域包括支援事業の人員は適宜採用、今後もそのつもりである。

●要望 来年度からの第6期計画で、市民サービスの低下や介護保険料の引き上げにならないよう、施設の整備、職員を増やし高齢者の支援と充実した介護保険制度の運営を強く要望する。

《都市計画西浦地区の開発について》
●質問 周辺住民の大阪府への意見書やホームセンターへの要望を踏まえ、今後の事業の進捗状況、車両の流れや速度などの規制、住民から出された要望の実現の把握を質問する。
●答弁 ホームセンターのオープンは

田仲基一（日本維新の会）

《交通安全と渋滞緩和策について》

●質問 ①危険な高鷲南中前交差点の改善を。②高鷲中通学路の府道に街灯追加を。③高鷲駅前南側交差点の朝夕の渋滞緩和策として信号のない円形一方通行交差点（ラウンドアバウト）化を提案。④野、向野南各交差点の渋滞緩和のため南北に右折レーンの新設が必要。

●答弁 ①早急な対処を府に要望する。②府に通知し、設置要望を行いたい。③ラウンドアバウト化は少し困難であるが、渋滞緩和策を府に要望していく。④野交差点↓府に要望する。向野南交差点↓必要性を調査したい。

●要望 高鷲駅前には週にたった1本の路線バスのためだけに駅前一等地を明け渡している状態への不満は多く、踏切渋滞とともに駅前整備は未だ完了していない。今回指摘した多くは子供たちの通学路。問題の解決を要望する。

●質問 ①事故の報告がなくならない。人命に関わる重大事故が発生する前に、事故原因の究明、意識啓発のため、循環バスにドライブレコーダーを設置すべき。②再任用職員による青色パトロール業務をシルバー人材センターなど、民間委託した場合と比較して費用対効果は。

●答弁 ①音声付車内撮影用1台、運転手前方撮影用1台の計2台を、予算措置が整い次第、8月以降順次設置したい。②現在の職員体制で計算すると年間およそ1,100万円の人件費。追加的業務を計算せずシルバーに委託した場合、委託料は年間約600万円の見込み。委託した方が安いという指

摘もあろうが、公金や公文書の搬送など追加的業務は簡単に委託できず、単純比較で論じるのは適当ではない。

●要望 シルバー委託と比較し倍近い税が注がれている事への答弁としては納得しがたい。そもそも個人情報も含まれる公文書や大切な公金は正職員だけが管理すべきものではないか。市職員OBに再就職先が優遇され、一般市民との雇用機会の不平等がそこないか、無駄な支出が行われてはいないか。《公共施設の管理について》

●質問 当市には大変多くの公共施設がある。人口減少で将来自治体が機能不全に陥る可能性は非常に高い。総務省が危機感を持ち現在策定指示している公共施設総合管理計画に対する取り組みは。

●答弁 教育施設についてどれよりも先に手を打ちたい。保育園、幼稚園についてどう進めていくかが一番大きな課題。質問の趣旨は、公共施設の更新等についての最も非常に重要な課題、問題であると認識している。

●要望 30年程度の市内総人口や年代別人口の見通し、将来ニーズも勘案した上で、聖域を設けぬ取り組みを要望。《観光行政について》

●質問 古市駅前公園観光案内所を観光都市羽曳野の窓口として秋の観光シーズンに間に合うよう人員常駐などの改善を。
●答弁 隣接する警察官立寄所の共用を羽曳野警察と協議、人員の常駐についても観光協会等と協議検討したい。
●要望 その他軽トラ市の事業者自主運営化、府が取り組む総合リゾート施設（1R）誘致活動に対し、傍観者とならず、調査研究を要望。

上藪弘治（日本維新の会）

《地方公務員法及び地方独立行政法人法の一部改正について》

●質問 今回の改正で人事評価制度を導入しなければならぬが具体的な考えは。

●答弁 本市では全職員を対象とした人事評価制度はない。今後の為、国家公務員の人事評価制度を参考として、羽曳野市版の人材育成型人事評価制度の研究を行ってきた。羽曳野市の土壌に合った人事評価制度となることを目指して、本年度内の実施を目標に取り組みを進めていきたいと考えている。

●要望 現状、国家公務員の人事評価制度は、絶対評価制度である。絶対評価制度は競争意識につながりにくい。競争意識で考え、行動、実績のない職員は給与が下がるべき。また仕事の評価が低い方に対しては、組織として研修、教育を考え、全体のポトムアップにつなげることを要望。また、評価制度を導入するには、評価する側が適正かつ客観的な評価ができる仕組みをつくっていただきたい。今後も絶対評価、相対評価に関しては、議論を継続してほしい。また退職管理、適正の確保にも明確なルールをつくっていただくとともにお願いする。

《災害時備蓄物資の現状について》

●質問 過去の議会で、本市の災害備蓄物資が大阪府内でも極めて低いことを指摘したが、その後の状況は。

●答弁 平成26年度の災害時備蓄物資の購入状況は、アルファ化米、毛布、紙おむつ、粉ミルク、哺乳瓶、女性用

衛生用品等の購入を予定。現在価格等を調査し、少しでも多くの備蓄物資を購入できるように努める。

●質問 6月5日午前10時15分、J-ALERTを利用した避難訓練放送が実施されたが、詳細と今後の改善点は。

●答弁 各小・中学校と公共施設、市内25カ所に設置している防災行政無線を利用し、訓練放送を行った。市民より聞こえにくい等の意見もいただいているので、ことしの11月に予定している訓練については、防災行政無線と携帯電話における緊急速報メールの2つのルートを活用したいと思っている。

●要望 もしあす東南海地震が来ればどうなるのか、今の備蓄の状況でやりくりしなければならない。スピード感を持って備蓄物資の拡大に取り組んでいただきたい。また過去にも要望したが、職員の避難訓練を実施していただき、防災のシステムを再構築することもお願する。

《羽曳野市・藤井寺市・太子町シネマプロジェクト事業について》

●要望 映画の内容は、ご当地食材をテーマにした青春グルメ映画だと聞いている。ぜひ給食センターはびきのエール・エスとの連携や食とまちづくり的な条例を考えていただき、羽曳野市の観光施策や世界文化遺産登録との連動も考えていただきたい。豊臣秀吉の時代に大阪が天下の台所だと言われている食文化や歴史、羽曳野市も同じポテンシャルを持っている。羽曳野市の魅力を最大限引き出せる施策の実現を要望する。

日和千賀子（日本維新の会）

《学校現場での救命講習について》

●質問 中学校、小学校の教職員、生徒たちが救命講習を受け、AEDの使用も可能であれば、クラブ活動時の事故に対しても迅速に対応ができ、重症になる症例が少なくなるのではないかと思うが、現在教育現場においての救命講習の実態、また地域の方々との連携した救命講習などが行われているのか。大地震も予想される中、学校は避難所となつている。消防団の方や自警団の方々が集まり、拠点ともなつてくる。日ごろより地域の中で活動されている方々と中学生と一緒に救命講習や地域の特徴を知る機会があれば、より強固な避難拠点となるのではないか。

●答弁 平成23年度より消防本部において実施していただき、講習会は3日間の日程で実施され、この講習会を受講修了した者には、応急手当て等普及員の資格が与えられることから、各学校園では普及員講師として教職員を対象に救急救命の講習会も実施している。この普及員が各クラブの部員等に対して応急手当てに関する講習を実施している。学校での救命講習に地域の方に参加していただくことは可能だが、開始時間等の検討が必要。今後関係各課と協議を進めてまいりたい。

●要望 今後中学校の生徒たちが命の大切さをより一層深め、地域で防災などに携わっている方々と知り合う機会を持つことで、安心して住み続けていける街作りができると思う。ぜひとも

学校現場での地域との連携がとれた救命講習実施に向けて取り組んでいただけたらよい要望する。

《羽曳野市における地域福祉について》

●質問 地域福祉計画に基づき地域福祉を進めており、この計画も第2期が平成27年度までの計画になっている。羽曳野市の地域福祉の実態また、今後の計画実施は。大阪府市町村におけるコミュニティソーシャルワーカーの配置事業に関する新ガイドラインでは、2地域に2人のコミュニティソーシャルワーカーを配置するなど、複数地区複数担当制を導入することなども考えている。コミュニティソーシャルワーカーの増員の検討はされているのか。

●答弁 特に力を入れているのは地域のネットワークづくり。地域における見守りと福祉ニーズの発見、サービスへのつなぎの役割を担うコミュニティソーシャルワーカーを3名配置している。必要な支援に結びつけるコミュニティソーシャルワーカーの果たす役割は大きいものと思われる。まずはこの3カ所の中間エリアを基本とし、チームとしての支援や活動の充実を図っていく必要がある。

●要望 地域福祉を推進する上で、要援護者に対するセーフティネット体制づくりが必要。個別支援に忙殺され、コミュニティソーシャルワーカーが大切な役割としての新たな社会資源の開発がなかなかできていない現状である。生活を重層的に考える地域福祉推進のためにも、暮らし続けたいまちづくりのためにもコミュニティソーシャルワーカーの増員を強く要望する。

通堂義弘 (公明党)

《積雪被害について》

●質問 今年の冬の大雪は、平成24年を上回る甚大な被害をもたらし、羽曳野市が大阪府下で一番被害を受けた。その被害状況を樋口衆議院議員に報告し、現場を視察。又、石川参議院議員にも、被害状況や今後の課題を説明。府会議員にも働きかけ、国会議員、府会議員と連携をとりながら取り組んできた。①羽曳野市の積雪被害状況。②市としての対応。③倒壊したビニールハウスの撤去費用対策。④再建費用及び修繕費用の具体的な支援策。

●答弁 ①被害状況は、全壊26棟。再建希望者は18棟、3万1,226平米と成っている。②本市はハウス撤去時又は撤去直後の写真撮影と現状把握。又、雪害によるビニールの廃棄費用の全額助成する事とした。再建希望を国に報告し、本定例会に補正予算を計上した。③撤去費用に対する支援負担割合は、国5割、府2割5分、市2割5分。被害果樹園の再整備事業は苗木代の5割を国が負担。残りの5割は農協が負担。④再建修繕経費の負担割合は国5割、府2割、市2割、被災農業者1割となっている。今後、被災農業者向け経営体育成支援事業の支援制度の手続、申請方法等の要綱・要領が大阪府より示された時点で再建希望者への説明会等を実施し、関係機関と連携を図りながら、営農再開に向けて全力で取り組む。

●要望 農業者の皆様の声にしつかりと耳を傾け、今後とも支援をお願いします。

《自転車安全利用について》

●質問 自転車関連事故の割合は増加傾向にあり、2012年度では自転車の乗用中の死傷事故の発生率は、大阪府がワーストワンのになり、自転車が加害者と成る自転車対歩行者の事故が急増している。①羽曳野市における自転車の事故防止対策の取り組み。②自転車専用道路などの整備。③保険対策。

●答弁 ①交通安全週間で市民大会や街頭キャンペーンで啓蒙啓発を行っている。②整備計画はないが、車道への自転車専用レーンの設置については今後調査研究課題として考えている。③保険加入希望者に制度廃止の代替措置として、交通災害共済を紹介。個人賠償責任保険付の自転車保険加入への奨励は、市民への周知を図っていく。

●要望 講習会等開催、継続的にTSSマーク更新の啓発・加入活動。これらの費用助成等検討し、全児童、全生徒に自転車の安全講習会等の受講を要望。

《市営確井住宅について》

●質問 ①現状と管理。②用地活用計画。

●答弁 ①放火やごみの投棄を防ぐ為、玄関や窓をパネルで塞ぎ、中には入れない様に養生。飛散物の撤去。年2回程除草作業をし、管理している。②事故や災害が発生する前に解体除却をし、建物用途廃止する方向だが、具体的な用地活用等は決まっていない。今後、有効な土地利用や市営住宅整備基金への繰り入れの為の用地売却等、今後の計画について検討していく。

●要望 事故、犯罪等防止の為、早急に予算を立て、除却解体の実施を要望。

花川雅昭 (市民クラブ)

《教育行政の動向》

●質問 時代の変化と多様化するニーズに対する教育環境の認識について。

●答弁 学校現場だけではなく、教育委員会や市長部局、保護者、地域、団体と一体で教育環境の充実に取り組む必要があると考える。

●質問 行政組織が教育環境に参画している状況について。

●答弁 地方教育行政における責任の明確化、迅速な危機感に対する構築、首長との連携の強化、地方に対する国の関与の見直しを図るものである。

●質問 教育行政における喫緊の課題。

●答弁 基礎学力の確立、生きる力の育成と幼小中一貫教育を推進する。

●質問 市長や教育委員会に教職員の声が届く新しい組織の必要を感じるが。

●答弁 市長や教育長が直接話す機会が少ない。組織として校長、園長の役割である。教員は職員会議や生活指導の会議で情報交換をし、指導主事も教員の声や情報共有に努めている。教育委員会として、必要に応じて教職員の声を聞く場などを設ける。

●要望 子供たちの育成に良好な環境の確立が行政の責務と考える。教職員は保護者や管理職など、いろんな場面や課題により精神面で大変だと思う。問題や意見を聴取する必要性を感じる。市長部局や教育委員会、弁護士、警察などの意見を聞き、的確な問題解決につながる組織の構築を期待する。

《小・中学校の教育環境と施設》

●質問 少子化が確実に進む中、小・中学校施設の統廃合について。

●答弁 深刻な少子化において、今後の学校運営を関係部局と検討する。

●質問 少子化による教育行政の研究課題など、市民に発信する必要性は。

●答弁 課題等の市民への発信は重要である。現在、市のウェブサイトで注目情報や教職員のための情報などを掲載しており、今後市民のニーズに応じた情報が閲覧できると考えている。

●要望 当市の教育環境は地域と密接な関係があり、将来保護者や地域に理解を求める時期が来ると思う。情報を随時発信し、市民に子供たちを取り巻く現状を知っていただき、行政の方向性も理解していただけると考える。

《その他の質問と要望》①幼稚園と保育園を行政はどのように考えているのか。[国の動向を見据え、今まで以上の子育て環境の拡充を望む。ますます複雑になる子育て支援策に対し、円滑で敏速な幼児の育成、子供たちが主役の一元化した組織の再構築を強く要望する]②専科指導と道徳の教科化と新学力の育成[専科指導における加配教員の重要性を認識した。加配教員の獲得に力を入れていただきたい。道徳の教科化及び新学力では、日本人としての自覚や思考力、創造力、提案力、運営管理能力など、子供たちが本当の生きる力であると考え今後の学校教育に期待する]③防災行政無線及び「ALER T」の設置に際し、市内全域での指定避難場所を使った避難訓練の実施等の考えは[防災意識の啓発と実演により、避難場所、避難道路や避難物資などの再確認。新たな防災意識も生まれると思う。早急な実施を強く要望する]。

広瀬公代（日本共産党）

《子ども・子育て新制度について》

●質問 新制度は公的な制度を解体し、保育所、幼稚園、幼児教育をサービス化し、企業参入の自由化、保育料の設定の自由化など問題点が指摘されている。二歳調査の結果からも「安心して子供の育ちや幼児教育を任せられる保育園や幼稚園、学童保育などの充実」が求められている。市民の実態、要望をどう捉え、どう対応するのか。

●答弁 地域の実情を的確に反映した事業計画を平成26年度中に策定し、保育の必要な子供が必要なサービスを受けられるよう整備を進め、待機児童の解消に取り組みたい。量の拡大とともに、教育、保育の質も確保するため、保育士等の処遇改善などを図っていきたい。学童保育は国の補助制度等の動向も踏まえつつ、施設整備や指導方法、職員体制、財源確保、保護者のニーズ等も的確に捉えながら、限られた財源を有効に活用し、充実に努めていきたい。認定こども園やゼロ歳児、1歳児、2歳児専門を受け入れる保育園も視野に入れ、子供たちには環境づくりに積極的に取り組む。

●要望 子どもを命を守り、必要な保育、幼児教育をしつかり確保されること、基準がこれより下がらないこと、希望する全員が入所できることを、市が公的な責任を持ち、進めるよう要望。

《生活困窮者の支援について》

●質問 生活困窮者自立支援法は、生活保護法の見直しと扶助基準の大幅引き下げと一体で作られ、来年4月から実施の

予定。市は生活困窮者支援事業をどう取り組むのか。生活保護法の改正と支援法で保護が受けにくくならないか。

●答弁 自立相談支援事業は生活困窮者から相談を受け、自立に向け、支援計画を作成。各種の支援が包括的に行えるよう関係機関との連絡調整を行い、就労準備支援事業、家計相談事業、子供の学習支援事業等につなぐもの。必要な場合には、確実に生活保護につなぐことも重要と考えている。

●要望 生活困窮者が必要な保護や支援が受けられるよう、市が相談窓口を広げ、市の徴収・収納部門など庁内のネットワークを使い、本人の希望に沿って相談事業を行うべき。保護費の引き下げを元に戻し、クーラー使用分の電気代を加算してほしい。医療、介護、年金、雇用など社会保障の充実を国に対して強く求めてほしい。

《道路の安全対策について》

●質問 府道郡戸大堀線と東大塚美陵線の拡幅計画の進捗状況と駅南側の広場の計画、安全対策はどうか。

●答弁 郡戸大堀線は平成26年度路線測量作業など早期事業化に向け現地で行う。バリアフリー基本構想で、さらにきめ細かな対応が可能。恵我ノ荘駅南側の駅前広場は、郡戸大堀線の事業進捗に合わせて整備していきたい。東大塚美陵線は松原市までの約50m区間を平成26年度内に用地取得し、平成27年度末の供用開始を目指したい。

●要望 一日も早く郡戸大堀線、東大塚美陵線の拡幅と安全対策、駅前の整備、踏切の安全対策を進めてほしい。

外園康裕（公明党）

《空き家等への対策について》

●質問 「空き家等対策の推進に関する特別措置法案」の本市への影響は。また「特定空き家」の定義は。

●答弁 固定資産台帳情報から納税者の情報を基に所有者に直接連絡できるようになり、対応が遅れることが少なくなる。また、固定資産税の軽減措置で家を撤去しやすくなると考える。特定空き家等の基準は、大阪府の「放置された空き家等老朽危険家屋に係るガイドライン」が作成されている。

●質問 名古屋市中で3月28日に「空き家等対策の推進に関する条例」が施行された。注目したいのは、国の特措法を見越した上で、課題となる部分について早目に具体策を検討している点。特定空き家等の基準について、本市独自の基準などを策定するつもりはないのか。

●答弁 今後も情報収集に努めるとともに、必要であれば速やかに対応していきたいと考えている。

●要望 残念なのは、以前から大きな課題であるとされていた空き家対策がこの半年の間も具体的には何も変わってきていないこと。何人もの議員がさまざまなアイデアも提案してこられた。国の特措法成立を待ただけでなく、積極的な姿勢も見せていただきたい。埼玉県ふじみ野市では、空き家管理業務提携事業をスタートさせた。所有者にかわり市のシルバー人材センターで空き家の管理を有料で行うもの。空き家に関する苦情が寄せられた場合に、所

有者にシルバー人材センターを紹介する。生活環境の保全と防犯対策、シルバー人材センターの雇用確保、将来に危険となる空き家の増加予防へ一石三鳥の取り組みと期待されている。なかなか対応していただけない場合の対策として参考にさせていただきたい。

《グローバル人材の育成について》

●質問 実施している事業の本身は。今後の取り組みの方向性は。

●答弁 中学校ALTを活用、小学校英語サポーター事業として英語の堪能な市職員を外国語活動の授業に活用。また、小学校高学年や中学校で道徳の授業や総合的な学習の時間で、地域の外国人の方や留学生を講師として招聘している。今後の方針は、基礎基本の学力の定着と、コミュニケーション力の育成を一層進める。

●質問 地域にふさわしい多彩な施策を実施するべく、具体的なグローバル人材育成推進計画の策定を検討いただけるか。

●答弁 具体的な国や府の施策や方針等に注視しながら、今後研究してまいりたい。

●要望 未来を担う子供たちに、言葉異文化の壁を乗り越える力を身につけさせ、世界に向かつて夢と希望を持って飛び出していきたい、こういう積極性を育てていくための取り組みを具体的に実施していくために、本市独自のグローバル人材育成推進計画の策定を要望。今すぐに具体的なことを取りまとめるのは難しいと思うが、すばらしいグローバル人材育成の形がこの羽曳野市で展開できることを期待する。

一般質問

笠原由美子（公明党）

《子ども・子育て支援新制度の本格施行に向けて》（私学幼稚園における就園奨励金について）

●質問 幼児教育に係る保護者負担の軽減と幼稚園の就園奨励費が今年度から変わる。乳幼児教育は生涯に渡る人格形成の基礎を培う重要なもの。全ての子供に質の高い幼児教育と保護者負担を軽減し、26年度は幼稚園と保育所の負担の平準化を図る事とし、幼稚園就園奨励費補助において低所得者世帯と、多子世帯の保護者の負担の軽減を行う。しかし羽曳野市では固定資産税が8万円を超える世帯は対象ではないという条件が有る。この条件を今後外す事は出来ないか。また固定資産税の精査をきちつとする事で個々の状況を判断する事が出来ないか質問。

●答弁 私立幼稚園就園奨励費制度は幼児教育の振興を図る為、家庭の所得状況に応じて保護者の経済的負担の軽減に努め公立、私立幼稚園間の保護者負担の格差の是正を図るもので羽曳野市在住の園児が通園する私立幼稚園の設置者に対してその経費の一部を補助することを目的としたもの。本市は1小学校区に1幼稚園、14の公立幼稚園を設定し4歳児、5歳児を受け入れる環境を十分整え、公立幼稚園への就園を推進してきた。新制度導入後は、保護者負担は応益負担から応能負担へと変わる。新制度が決定するまでは固定資産税を受給資格の要件から外す事は

考えていないが新制度の導入後検討しなければならぬと考えている。

●要望 市内に1園ある白鳩羽曳野幼稚園に視察に行き就園奨励費補助金状況のデータを頂いた。羽曳野市の少子化も歯止めがきかず、厳しい状況にある。この度の新制度は私学幼稚園に通う児童の兄や姉が小学校3年生まで在学している条件で2子目の幼稚園費が従来の半額、3子は無償となる制度が4月より実施をされている。今すぐ8万円の条件を外すことは出来ないと言われるが個々の状況をしっかりと見定めた対応が出来るのではないか。ぜひ取り組みをして頂きたい。国が子育ての方向性を示している中、本気になって羽曳野市の幼児教育を考える部署が必要と私は考える。また市の幼稚園計画においても、1小1園にこだわる時期は終わっているのではないか。公立幼稚園のあり方や幼児教育の質の向上そして保護者のニーズに合わせる時代に合った幼児教育をぜひ専門的に研究検討して頂きたい。子育てがしやすい優しい街、羽曳野市構築の検討を切にお願い申し上げる。

《地域包括ケアシステムの構築について》

●質問 平成27年度から開始する第6期介護保険事業計画は2025年までの地域包括ケアシステムの構築を目指す。認知症や軽度認知症障害の早期発見プログラムの取り組みを質問。

●要望 医療、介護予防、生活支援が一体的に提供され住み慣れた地域で自分らしい暮らしができる高齢者施策を進める地域包括ケアシステムの推進に取り組める体制作りを市長に要望する。

嶋田 丘（日本共産党）

《節電対策と自然エネルギー導入を》

●質問 福井地裁の大飯原発再稼働差し止め判決は、人の命を基礎とする人格権は憲法上の権利であり、これを超える価値はないこと、また人格権と電力の安定供給やコスト問題をてんびんにかけて議論は法的に許されないというもので明確に原発の再稼働はだめだというものである。そこで節電では、町会の防犯灯のLED化の促進、自然エネルギーの導入では、公共施設とりわけ誉田中学校への太陽光パネル設置をどう考えるのか。

●答弁 原発は必要以上に時期にこだわることなく縮小されることを願っている。予算の範囲内で太陽光パネルの整備や街路灯のLED化に取り組んでいる。防犯灯のLED化による節電対策は関係各課と協議していく。誉田中学校の太陽光パネル設置は計画予定がない。

●意見 節電対策や太陽光パネルの設置などできるところから進めているということだが、原発のない社会へ力強く動いているということではない。この原因は財政力がネックになっているが、原発のない社会をめざすことを市政運営の柱に位置付ければもつと自然エネルギーの導入などが進んでいく。人の命や安全を守るためにこそ財政を活用することを基本にすべき。

《教育委員会改革より環境整備を》

●質問 安倍政権は、いじめ問題での責任の所在が明確でないとの口実から教育委員会改革を強行したが、そのね

らいや目的は何なのか。また、羽曳野市の教育委員の構成についてどう考えているのか。

●答弁 教育行政の責任の明確化、教育大綱の策定などが大きな柱である。政治的中立性、継続性安定性を確保するため教育委員会を引き続き執行機関とし、職務権限は従来どおりとなる見込み。教育委員は学校現場経験者、行政経験者、保護者や民間企業の方などで全体としてバランスがとれている。

●意見 教育委員会改革は権力者が思いどおりの教育をしやすくするため教育に介入し、教育の自由と自主性を奪うもの。委員会はこの動きを敏感に捉える必要がある。教育委員会改革はシステムを変えるのではなく、教育課題に向き合い解決に向け、協力できる体制と財政的な支援で教育環境を豊かにすること。教育委員は教育関係者の専門的な見識が必要な時もあり、5名中2名ぐらいが望ましいと考える。

《就学援助の充実を》

●質問 誰もがひとしく教育を受ける権利を保障するため、費用の一部を援助する就学援助制度があるが、入学時は、ランドセル、制服など通常でない出費が必要となる。その対応はどうしているのか。

●答弁 入学時の対応は、別途新入学用品として支給している。

●要望 お金のあるなしで教育を受ける権利が左右されることはあってはならない。教育の機会均等という憲法の理念の上に立ち、就学援助をはじめ、奨学金制度の在り方などについても教育委員会が尽力するよう要望する。

☆第2回定例会で審議された案件と議決結果

議案番号	件名	結果
報告 6	地方自治法第180条の規定による市長の専決処分の報告について	報告
7	専決処分の報告について（羽曳野市税条例等の一部を改正する条例）	承認
8	専決処分の報告について（平成25年度羽曳野市一般会計補正予算（第7号））	承認
9	繰越明許費繰越計算書について	報告
10	平成25年度羽曳野市水道事業会計継続費の予算繰越しについて	報告
11	平成25年度羽曳野市土地開発公社の決算の報告について	報告
12	平成26年度羽曳野市土地開発公社の事業計画及び予算の報告について	報告
13	平成26年度羽曳野市土地開発公社の決算及び清算の報告について	報告
14	平成25年度有限会社はびきのエル・エスの事業状況及び決算の報告について	報告
15	平成26年度有限会社はびきのエル・エスの事業計画及び予算の報告について	報告
16	平成25年度株式会社みのりの里の事業状況及び決算の報告について	報告
17	平成26年度株式会社みのりの里の事業計画及び予算の報告について	報告
18	平成25年度一般財団法人羽曳野市施設管理公社の事業状況及び決算の報告について	報告
19	平成26年度一般財団法人羽曳野市施設管理公社の事業計画及び予算の報告について	報告
議案 36	羽曳野市立高鷲南小学校③④棟耐震補強・老朽改修工事の請負契約について	即日原案可決
37	羽曳野市立西浦小学校①棟耐震補強・老朽改修工事の請負契約について	即日原案可決
38	権利の放棄について	即日原案可決
39	中国残留邦人等の円滑な帰国の促進及び永住帰国後の自立の支援に関する法律の一部を改正する法律の施行に伴う関係条例の整備に関する条例の制定について	即日原案可決
40	羽曳野市水道事業給水条例の一部を改正する条例の制定について	原案可決
41	平成26年度羽曳野市一般会計補正予算（第1号）	原案可決
42	平成26年度羽曳野市財産区特別会計補正予算（第1号）	即日原案可決
43	平成26年度羽曳野市公共下水道特別会計補正予算（第1号）	即日原案可決
44	平成26年度羽曳野市水道事業会計補正予算（第1号）	原案可決
45	公平委員会委員の選任に係る同意について	同意
請願 1	小・中学校の全教室にエアコンの設置を求める請願	継続審議
意見 4	中小企業の事業環境の改善を求める意見書	即日原案可決
推薦 1	羽曳野市農業委員会委員の推薦について	推薦

☆議案等に対する各議員の状況（全会一致でない議案等の賛否） ○賛成 ×反対

議案等 番号	結果	市民クラブ				日本共産党				公明党			日本維新の会			自由民主党 議員団		羽曳野 無所属の会		
		花川 雅昭	金銅 宏親	樽井佳代子	吉田 恭輔	広瀬 公代	笹井喜世子	若林 信一	嶋田 丘	笠原由美子	外園 康裕	通堂 義弘	田仲 基一	日和千賀子	上敷 弘治	松井 康夫	松村 尚子	林 義和	今井 利三	
報告 7	承認	○	○	○	○	×	×	×	×	○	○	○	○	○	○	○	○	○	○	議長

※議長（今井利三）は議長職のため採決には加わらず

発行・羽曳野市議会 編集・市議会だより編集委員会

市議会だより

平成26年8月号

〒583-8585 羽曳野市誉田4-1-1
羽曳野市議会事務局 Tel.072-958-1111
<http://www.city.habikino.lg.jp/17gikai/index.html>

もくじ

- 1 第2回定例会
 - 2 議案審議表
 - 3~ 8 一般質問
 - 8 各常任委員会報告
 - 9 視察報告
- 定例会のあゆみ
次回日程
編集後記

平成26年第2回定例会報告 一般質問・各委員会報告等

第2回定例会

平成26年第2回定例会は、6月2日から6月27日まで26日の会期で開催しました。
今定例会では、平成25年度一般会計補正予算など14件の報告、平成26年度一般会計補正予算など10件の議案、小・中学校の全教室にエアコンの設置を求める請願1件、中小企業の事業環境の改善を求める意見書1件について、審議結果と11名の議員による一般質問の内容及び各常任委員会に付託された案件の審査内容等について報告いたします。

提供：羽曳野写真連盟