

広報
はつきの

1
2015(平成 27)年
NO.639
月号



特集「陸前高田市から学ぶ」



2015年1月1日発行

発行 羽曳野市 市長公室 秘書課
〒583-8585 羽曳野市誉田4-1-1
072-958-1111 (代表)

URL <http://www.city.habikino.lg.jp/>
E-mail mailbox@city.habikino.lg.jp



カメラ付き携帯電話のバーコードリーダーで左のQRコードを読み取ってください。「モバイルシティはびきの」をご覧ください(QRコードは簡テンスーウェブの登録商標です)。

今月の表紙

岩手県陸前高田市の国の名勝は、平成23年3月11日に発生した地震による津波で、甚大な被害を受けた。「奇跡の一本松」と震災遺構となる陸前高田コースホテル。写真提供：陸前高田市

もくじ

- 2 新年のご挨拶
- 3 世界文化遺産関連
- 4 特集：陸前高田市から学ぶ
- 8 シネマプロジェクト
- 9 富田林税務署からのお知らせ
- 10 年末年始の業務
- 11 国民年金・かかりつけ健康メール・東洋医療
- 12 きらきらシニア
- 13 図書館だより・成人式
- 14 子育て支援センター
- 16 健康ファミリー
- 18 街かどから
- 20 LICはびきの
- 21 制度・お知らせ・スポーツ
- 32 相談窓口
- 33 市民のページ・風流韻事
- 34 社協・警察

羽曳野市

市章は“羽”の文字を抽象的に図案化し、シンプルに表現したもの。鳥のはばたきのような市の雄飛と発展性を示しています。

面積…26.44km²

人口…115,184人(前月比-27)

男… 55,008人

女… 60,176人

世帯… 49,043

(平成26年11月30日現在)

新年あけまして おめでとうございます

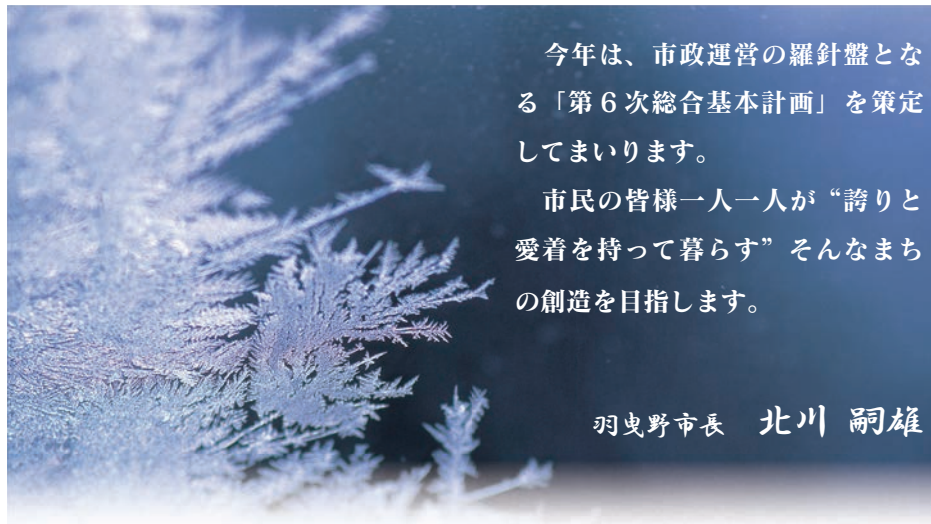

今年、市政運営の羅針盤となる「第6次総合基本計画」を策定してまいります。

市民の皆様一人一人が“誇りと愛着を持って暮らす”そんなまちの創造を目指します。

羽曳野市長 北川 嗣雄

一年をふりかえり

安全・安心、快適で 住みやすいまち

- ▲ 景観計画の策定
- ▲ 第5次水道施設整備事業
- ▲ 公共下水道事業整備



▲ 世界文化遺産を目指す古市古墳群

健康で生き生きと 暮らしやすいまち

- ▲ 健康優良家庭に脳ドックなどを含めた人間ドックの費用を助成
- ▲ 認知症高齢者等の支援をコーディネート
- ▲ 胃内視鏡、脳MRIまたはMRA、PSA、ピロリ菌にかかる検査費用の一部助成の実施

次代を担う子どもを 育てやすいまち

- ▲ 留守家庭児童会の開会時間延長 および市職員による学習支援
- ▲ 子ども・子育て支援事業計画の策定
- ▲ はびきの中学生 study-Oの充実



▲ 留守家庭児童会の風景

魅力ある地域社会を 強く活力あるまち

- ▲ NHKスポーツパークの開催
- ▲ 3市町シネマプロジェクト事業
- ▲ 百舌鳥・古市古墳群の世界文化遺産登録の推進



▲ NHKスポーツパーク 松岡修造さん

信頼に基づく市民と ともに作るまち

- ▲ 第6次総合基本計画の策定に着手
- ▲ 人材の育成・適切な人員配置
- ▲ 第3期財政健全化計画に基づく行財政改革の推進



▲ 総合基本計画 市民ワーキング会議

世界文化遺産を大阪に 百舌鳥・古市古墳群

平成 29 年度の世界文化遺産登録をめざして

百舌鳥・古市古墳群は平成 29 年度の世界文化遺産登録をめざしており、平成 27 年度は、国内推薦の座を得る、非常に重要な年です。私達にとって身近な存在である古墳群は、世界遺産に値する稀有な歴史的資産であるということを再認識し、地域や時代を越えた貴重な財産として後世に継承していかねばなりません。そのためには、今後も市民、企業、関係団体や関係機関など、多様な主体が連携・協働することにより、世界文化遺産登録に向けた「思い」をしっかりと共有しながら、登録の実現に向けて、積極的に取り組んでいきます。



11月22日(土)、ハイアットリージェンシー大阪で国際シンポジウム前々日に行われたレセプション。写真右の呂舟氏(中国・清華大学教授)は中国イコモス副委員長、文化財保存修復研究国際センター(ICCROM)理事を兼任。建築遺産保存を専門とし、北京故宮やポタラ宮(チベット)をはじめ多くの文化遺産の保存管理計画策定に携わるなど、中国における世界遺産の保存管理分野の第一線で活躍する。



▲第4回 百舌鳥・古市古墳群 世界文化遺産登録推進国際シンポジウム

11月24日(振休)、四天王寺大学大講堂にて「百舌鳥・古市古墳群の世界遺産としての価値」をテーマに、国際シンポジウムを開催し、市内外から580人の参加がありました。国内専門家や宮内庁からの講演、中国の専門家を含めたパネルディスカッションなどを通し、世界遺産や考古学の観点での百舌鳥・古市古墳群の価値を再認識しました。

百舌鳥・古市古墳群写真コンテスト 巡回パネル展

第1回、第2回百舌鳥・古市古墳群写真コンテスト各賞受賞作品や百舌鳥・古市古墳群の写真パネルなどの展示を次のとおり実施します。

【期間】1月～2月(各所1週間程度)

【場所(予定)】南河内府民センター、泉北府税事務所、富田林市役所、高石市役所、池田市役所ほか

※詳細は決まりしだい、百舌鳥・古市古墳群世界文化遺産登録推進本部会議ウェブサイトにて公開



最優秀賞 塚本 茜氏
「履中天皇陵古墳 - 朝日 -」

問合せ 世界文化遺産推進室 ☎ 958-1111 内線 4401

陸前高田市から学ぶ

あれから3年と9カ月。今、復興はどのように進められているのか。また、私たちはその経験から何を学び、何をすべきなのか。

語り手 戸羽 太 聞き手 花川 雅昭 北川 嗣雄
取材 2014.11.27

平成23年3月11日(金)、14時46分に発生した牡鹿半島東南東130km付近 深さ24kmを震源とする東北地方太平洋沖地震。地震の規模を示すマグニチュードは日本観測史上最大の9.0。政府はこの地震による震災の名称を「東日本大震災」とした。全長2kmの砂浜に約7万本の松が並び、国の名勝として知られた高田松原。津波により一本を残しすべて倒され、流されてしまう。残った一本の松は奇跡と称され、復興のシンボルに。

写真協力：陸前高田市



▲平成26年7月2日、陸前高田・広田湾特産の高級貝「エゾイシカゲガイ」が震災後初めて出荷

3年ぶりに、復興計画折り返し時点の陸前高田を訪れ、戸羽市長にお話をうかがいました。

今、市街地を歩いてきました。山を切り崩して、市街地をかさ上げするすごい工事ですね。3年間地元で頑張ってもらえ、気を抜くところがないように見えますが。

復興の現状

ひとつずつ復興の希望の芽が

今、すべての事業がレールに乗ったので、少しずつ、時間はかかりますけど着実に進めるところまでできました。職員も精神的に苦勞はしてませんが当時より良くなっています。

一次産業なんかはかなり復興してきたので、まずは住むところですね。仮設住宅2,150軒の入居率は70%を超えています。まだ、それぐらい復興ができていないんです。1,000世帯分つくる予定の災害公営住宅も120世帯分しか完成してません。防災集団移転促進事業という高台移転は28カ所計画があり、全部工事が始まっています。16カ所が完成し、残りの12カ所も来年度で

家が建てられるようになります。

2番目には商業者の商売を本格的にやる場所です。今、99%仮設店舗ですから。居酒屋さんから本屋さんや床屋さん、みんなすべてプレハブで営業しているので、市街地の中心に新しい商店街を造るってことで動いています。来年の今頃には建物が建てられるようになります。

津波対策「命を守るため。」

地盤から10mぐらいかさ上げをします。津波が防潮堤を越えても居住区域や商店街には入らない計画です。この事業で使う土の総搬出量は東京ドーム約4杯分、来年7月頃に完成します。気仙川を挟んだ対岸

▼ベルトコンベアで市街地へ土を運ぶ様子



の山を削り、総延長3kmのベルトコンベアで土を市街地へ運んでいます。私たちは復興を8年間で考えています。3年8カ月が経過し、残りの4年半でまちづくりをしなければなりません。

前は自宅にも帰らず、この部屋で寝泊りしていると話されていました。その当時の状況を振り返り、どのような課題がありましたか。

当時に振り返る

地震から津波が押し寄せる

市役所が全壊したので、業務場所は、給食センターの狭い部屋を災害対策本部にしました。初めの一週間



ベルトコンベアや大型重機を使うことで9年を要するかさ上げ工事を約2年半に。

かさ上げの状況

は死亡届の受付だけです。転出届を持ってこられても、『そんなのできませんよ。』というような話でした。(相手方の役所に行けば手続きしてくれるのではと考えていました。) 冷静に仕事することは無理でした。ご遺体が次々に運び込まれ、身元を明らかにしなければいけない。ところが、ご遺体はみんな傷んでいて、性別もわからない状態でした。収容場所もないので最後は隣の大きな体育館も遺体安置所として協力していただきました。棺桶も足りませんでした。

多様な目線の必要性

被災した時には水や食料が必要だとか、毛布が必要だとかは想定ができます。困るのはトイレです。生理現象というのは飲まず食わずでも起こります。200人も避難所に入り、電気が止まると浄化槽も下水もストップします。重機で地面を掘り、板を渡し、用を足した後に石灰を捲く。若い女性でも、恥ずかしいとか、汚いとかそういうレベルではありません。一週間も避難所での暮らしが続くと、下着が必要になります。避難所の男性職員は、パンツのことは気にしてるんですけども、ブラジャーなんて頭にはありません。正直言って『どうすりゃいいんだ。』って話になります。日ごろから女性職員に考えてもらう大事なポイントです。被災現場イコール男性のようなところがありますが、女性にしかわからないところは女性が担当すべきです。

困難をきわめた情報収集

流されなかった家が避難所になる場合もあります。親戚の方々が集まったりするケースです。ところが、公民館などの避難所に届いた支援物資を『お前ら家あるんだからだめだよ。』って、渡さないことがありました。避難所であろうが家にいようが、当時は誰も食料などを手に入れることができません。自宅に避難してい



戸羽 太(とば ふとし) 陸前高田市市長(りくぜんたかたしちよう)

平成 23 年 2 月 13 日に市長に就任。その 1 カ月後、地震が発生。前回の訪問時は職員と一緒に仮設庁舎で寝泊りしていた。『みんな、家を流され、仮設住宅も建っていない時。そうすると、帰る場所もない。』

る被災者の情報を入手する方法がなかったのも、自衛官に全部歩いて調べてもらいました。確認後、食料などを届けてくださいました。その業務はかなり時間がかかりました。

忘れられない 悔しい思い

職員、消防団、民生委員など公的な方々の命をどう守るのか。『公務員は逃げちゃいけない。』という雰囲気があります。以前、市内のスーパーの社長に『店にいたお客様や従業員は全員無事。にもかかわらず、市役所ではたくさんの方がお亡くなりになられた。』と言われました。非常に悔しい思いをしました。市では臨時職員や嘱託職員を含め 400 人ぐら

いの職員の内、111 名が犠牲になりました。一度の津波で 100 名を超える職員が亡くなることなんてあってはいけません。『公務員だから、しっかり役目を果たさなきゃいかん。』ということでたくさんの方が亡くなってしまったんです。もちろん職員は一定の仕事をするべきです。しかし、そんな危険な場所に居続ける必要はありません。一度はお知らせさせていただき、一定のところで仕事を終える、そんなルール(初動マニュアル)が必要です。消防団員も 51 名亡くなりました。こういうことが絶対にあってはいけません。

▼ 震災遺構 陸前高田市立気仙中学校



東日本大震災の検証委員会を各団体や避難所の代表者などで立ち上げ、H26.7月に「陸前高田市震災検証報告書」を発刊されました。そこから見直したことは。

災害に勝つために 間違った推測 被害大きく

大きく見直したのは避難所の設定です。気象庁の発表では『30年以内に99%の確率で宮城県沖地震が発生し津波が来る。』といわれてきました。だから、我々は津波が来ることは予測していました。今のコンピューターは、すごく具体的な数字が出るんですね。市役所は浜から1.5kmほど内陸にあります。国の発表から県がシミュレーションをかけた結果、市役所前の道路の津波の高さはたった50cmでした。震災前に地域住民と話し合ったとき、『津波が来る30～40分の間に、お年寄りなどは避難できないだろう。』という意見が出ました。でも結局、最後は『津波の高さは50cmか1m程度なので大丈夫だろ?』という話になっていました。

想定を覆す津波の高さ 「2度逃げ」できる場所

市役所の前に市民会館があったのですが『ここは3階建てなので、絶対大丈夫だよ。』と言って、当時、多くの方がここに逃げ込みました。

しかし、実際には15mの津波が来て、みんな命を落としました。一番気にして欲しいのはそこなのです。情報は大事ですが、それをすべてだとは思わないでほしい。もちろん情報を知らせることは大事ですが、それを鵜呑みにはしないでほしいのです。

震災後、絶対に津波が来ないという30mの高さの所に避難所を設定していますが、それ以上の津波が来ないという保証はありませんので、避難所より高い津波が来た場合、すぐに後ろに上がれる場所「2度逃げ出来る場所」を条件に設定しています。まさに教訓です。

情報共有とシミュレーション

日ごろから、『ここで地震が起きたら。』『土砂崩れが起きたら。』と話し合ったり、炊き出しなどの訓練をすることが大事です。その他、情報の共有も大事ですね。寝たきりのおじいちゃんと、介護しているおばあちゃんがいるとか、高齢者を連れて逃げるにはどうしたらいいかとか。事前に相談をしているかしていないか、情報を持ってるか持っていないかで、おばあちゃんまで犠牲になることも考えられます。おばあちゃんはおじいちゃんを残して逃げることはできません。しかし、情報を持っていれば、おじいちゃんは助けることができなくても、おばあちゃんを説得し、おぶって逃げることもできます。

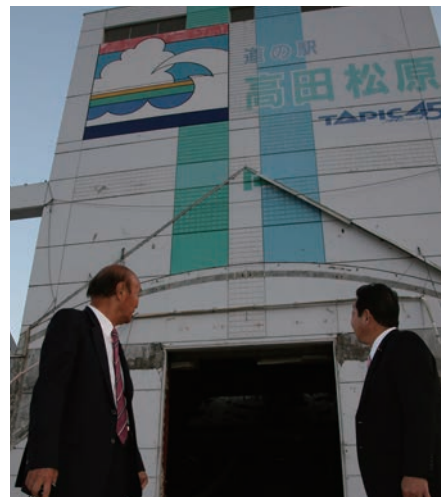

震災遺構として保存される道の駅

一目でわかるマニュアルを

地域防災計画などをつくる際、その「計画」をつくるのが主たる目的になってしまいがちです。防災計画は必要ですが、実際の細かい一つ一つのマニュアルを作成するべきです。「避難マニュアル」や「避難所運営マニュアル」などを地域と一緒に考えていこうと考えています。一目でみてわかるようなものを各地域の実情に合わせて作成しようとしています。

羽曳野では、現在、「地域防災計画」の改定をすすめています。今回、お話しいただいたことを教訓に、実効性ある計画とマニュアルづくりに生かしたいと強く感じました。我々が得難い情報をたくさんお話しいただき感謝します。

message

最後に戸羽市長からのメッセージ

私からは『自分の命はご自身で守ってください。』と申し上げたいです。市長であろうが消防士であろうがみんな被災者なんですから。陸前高田市民は震災を経験しているので、この言葉を「そりゃそうだよ」と納得していただけます。

羽曳野も、南海トラフ地震のリスクを示す数字が発表されています。災害が発生した時を考え、一人ひとりどのような行動をとるのか、地域はどのように構えるのか、そして、行政の対策は万全なのか、もう一度しっかりと考えてみてください。

▼ 訪れた日に標高40mの高台に完成した消防防災センター（2014.11.27）



レポート

report

高田を力走！「しらとり1号&2号」

平成 23 年 11 月に寄付金で給水車「しらとり1号」と消防車「しらとり2号」を準備し、陸前高田市にお届けしました。しらとりの名前には、^{ヤマトタケルノミコト}日本武尊にまつわる白鳥伝説から、困難に力強く立ち向かってほしいという願いが込められています。1号は漏水修理の長期断水時や仮設住宅の受水槽への補給など、2号は火災予防など消防団の取り組みで、今も元気に陸前高田の町で活躍しています。
(▼写真：陸前高田市水道事業所の方々)



皆さんからお預かりした寄付金 50 万円を図書館の図書購入費や小中学校の教育振興と施設復旧に使っていただけるように陸前高田市へ届けました。

(▼写真：左から花川雅昭議長、陸前高田市 戸羽太市長、北川嗣雄市長)



編集後記

羽曳野市議会議員 花川 雅昭

陸前高田市への訪問は 2 回目です。今回は震災 4 カ月後の平成 23 年 7 月に、復興支援活動と現状視察の目的で訪れました。被災地と被災者の状況を肌で感じ、防災対策の強化と防災意識の向上の必要性を強く認識しました。再び、被災地を訪れ震災直後の悲惨な光景を思い出しながら、復興事業である防災集団移転促進事業に伴う、大規模な造成工事や、災害公営住宅建設など復興の息吹と行政の意気込みを感じる事ができました。戸羽市長の「自然災害を完全に防ぐことは、絶対にできない」の言葉は、羽曳野市として、誰もが認識しなければいけないと考えます。今一度、“自助・共助・公助”の観点から、大切な命を守るため具体的な意識と行動が必要です。今後、戸羽市長のメッセージを肝に命じていきたいと思ひます。

これからも、「がんばっぺ、陸前高田！」応援しています。



仮設の店舗が並ぶ復興屋台村（宮城県気仙沼市）

いまだ残る震災の記憶と復興への確かな歩み

陸前高田復興まちづくり情報館



羽曳野市長 北川 嗣雄

足を踏み入れた仮設庁舎内は、活気に満ちた職員さんで溢れかえっていました。その様子は、一步一步、確実に山を登り、頂が近づくほどに気持ちも足取りも力強くなっていく。そんな雰囲気さえありました。

市庁舎に向かう前、震災遺構となった旧道の駅の前の慰霊碑に立ち寄ったところ、そのすぐそばに歌碑がありました。

頬につたふ なみだのごはず 一握の砂を示し人を忘れず

岩手県出身の歌人、石川啄木の歌が刻まれています。『頬をつたう涙をぬぐおうともせず「無限の時間の中のただ一瞬にも等しい時を生きるのが一人一人の人間ならば、だからこそ、今日一日を充実させ生きよう。」そう教えてくれた人を私は忘れない。』諸説あれど、私はこう解釈したいと思います。

特典付き劇場観賞用 前売り券 絶賛発売中！



あしたになれば。

ひよんなことから6人の高校生が地元のまちおこしのためのグルメコンテストに出場するというストーリー。恋や友情に悩む高校生のひと夏の経験を描いた笑いあり涙ありの物語です。大阪南河内、羽曳野・藤井寺・太子の馴染みある風景も登場します。

【羽曳野市・藤井寺市・太子町シネマプロジェクト推進会議】最新情報

羽曳野市、藤井寺市、太子町が協力・支援し、3市町を舞台に撮影された映画『あしたになれば。』が全国公開に先駆け、2月14日(土)から「あべのアポロシネマ」にて劇場公開されます。現在、市役所をはじめ、右の場所にて劇場観賞用 前売り券を販売しています。



▲ポストカードの一例

《お知らせ》

『あしたになれば。』応援サポーターの皆さまには、2月14日(土)に3市町の会場で行われる、先行試写会へのご案内を別途お送りします。

《前売り券 販売場所・時間》

- ① 羽曳野市役所
- ② 支所
- ③ 陵南の森総合センター
- ④ LICはびきの
- ⑤ はびきのコロセアム

※①～③ 平日 9:00～17:30 ④ 9:00～22:00 ⑤ 9:00～21:00

※上記の他、あべのアポロシネマ、インターネットでも販売

<https://www.major-j.com/index.php>

《前売り券 価格》

1枚 1,300円 (※当日一般料金 1,800円)
※ 特製ポストカードセット付き (3枚セット・全2種類)、前売り券1枚購入で3枚セットのどちらか1種類をお選びいただけます。

《問合せ》

※映画の詳細などについては、公式HP (<http://ashitani-movie.com>) でご確認いただくか、政策推進課 ☎ 958-1111 (内線 3511・3512) までお問い合わせください。

※あべのアポロシネマでの上映に関するお問い合わせは劇場HP (<http://www.kin-ei.co.jp>) でご確認ください。上映時間は公開間近に決定します。ご了承ください。



小関 裕太
(松井大介 役)

テレビドラマ「ごめんね青春！」に出演



黒島 結菜
(佐々木美希 役)

テレビドラマ「ごめんね青春！」に出演



葉山 奨之
(安田 元 役)

4月からのNHK連続ドラマ小説「まれ」に主人公の弟・一徹役で出演予定

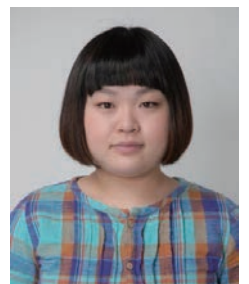

富山 えり子
(大島玉子 役)

テレビドラマ「ごめんね青春！」に出演



赤井 英和
(松井幸雄 役)

元プロボクサー。主な出演作品は、映画「119」、「ありがとう」、「憑神」など

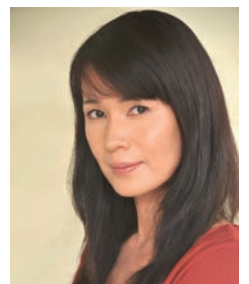

清水 美沙
(佐々木香織 役)

主な出演作品は、映画「シコふんじやった。」、「うなぎ」、「姑獲島の夏」など

○申告書の提出

給与所得者や年金受給者で還付申告をされる場合は、1月1日から申告書を提出することができます。税務署の閉庁日(土、日、祝日)においては、税務署庁舎に設けている時間外収受箱に作成済申告書を投かんすることで提出できます。また、作成済申告書を、郵便または信書便により提出することもできます。確定申告書の控えが必要な方は、複写により作成した申告書控え(複写式でないものについては、ボールペンなどで記載)のほか返信用封筒(あて名をご記入の上、所要額の切手を貼付)を同封の上、送付願います。
※2月4日(水)からのすばるホール開設期間中は、富田林税務署庁舎内に確定申告会場を設けておりません。作成済みの申告書などの受付、納付手続、納税証明書の発行および用紙の交付のみ行います。

○申告および納期限

平成26年分の申告と納税は、所得税および贈与税は3月16日(月)まで、個人事業者の消費税および地方消費税は3月31日(火)まで。納税には、ご本人の預貯金口座から自動的に納税できる安全・確実・便利な「振替納税」をご利用ください。

○自書申告について

申告会場では、ご自分で申告書などを作成していただきます。ご不明な点は、職員が助言をさせていただきますので、関係書類や前年分の申告書の控えなどをお持ちください。なお、申告書の作成に当たっては、パソコンで行っております。

○申告書などの送付方法

前年に税務署の申告会場でパソコンにより申告をされた方や自宅などで国税庁ウェブサイトの「確定申告書等作成コーナー」を利用して書面で提出された方には、申告書の送付に代えて「税務署からのお知らせ」を送付いたします。

○e-Taxのご利用方法

国税電子申告・納税システム「e-Tax」は、自宅やオフィスなどからインターネットを利用して、所得税及び復興特別所得税、消費税、贈与税などの申告や、ダイレクト納付やインターネットバンキングによる納付ができます。また、「e-Tax」を利用して所得税及び復興特別所得税の確定申告を行っていただきますと、①添付書類(医療費の領収書や源泉徴収票等)の提出省略、②還付がスピーディーなど書面による申告に比べてメリットがあり、大変便利

なものとなっております。

詳しくは、e-Tax ウェブサイト(国税庁、e-Tax または確定申告で検索)をご覧ください。

○年金所得者の申告手続の簡素化

平成23年分の確定申告から、公的年金などの収入金額が400万円以下であり、かつ、公的年金などに係る雑所得以外の所得金額が20万円以下である場合には、所得税について確定申告書の提出は不要となりました。

※この場合であっても、医療費控除などによる所得税の還付を受けるための確定申告書を提出することができます。

※所得税の確定申告が不要となった場合でも、各種所得控除を受けるために住民税の申告が必要となる場合があります。

(例) 生命保険料や年金からの天引き以外に健康保険料を支払っているなど。

○「にせ税理士」にご注意!!

税理士でないのに税理士業務を行っている、いわゆるにせ税理士に税理士業務を依頼した場合、不測の損害を受けたり、税務上のトラブルの原因となるおそれもありますのでご注意ください。税理士は日本税理士会連合会が発行する税理士証票を持っています。

確定申告会場は「すばるホール」

開設期間 2月4日(水)～3月16日(月)

開設時間 9:00～17:00

(土・日・祝日を除く。ただし、2月22日(日)および3月1日(日)は開設)

※確定申告期限間際はたいへん混雑することが予想されます。

申告は早めにお済ませください。

※混雑状況により、早めに受付を終了させていただく場合がありますので、なるべく16:00ごろまでにお越しください。

※すばるホールでは、納付手続、納税証明書の発行および相続税の相談は行っていません。

○各税目の申告期限、納期限など

平成26年分の申告期限、納期限などは、下表のとおりです。ご自分の預貯金口座から自動的に納税できる安全・確実・便利な「振替納税」をご利用ください。

税目など	申告期限	納期限		口座振替日
所得税および復興特別所得税	3月16日(月)	3期分	3月16日(月)	4月20日(月)
		延納分	6月1日(月)	6月1日(月)
個人事業者の消費税および地方消費税	3月31日(火)	3月31日(火)		4月23日(木)
贈与税	3月16日(月)	3月16日(月)		

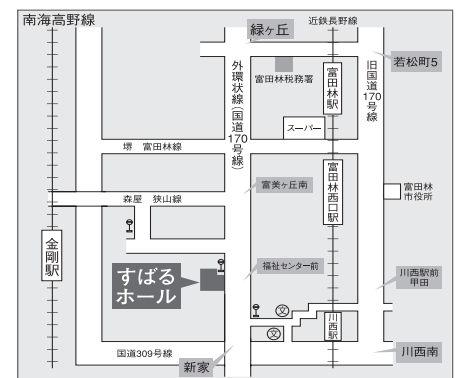

所在地 富田林市桜ヶ丘町2番8号

交通 近鉄長野線川西駅から徒歩8分
南海小金台2丁目バス停から徒歩8分
近鉄富田林駅からレインボーバス「すばるホール」で下車

問合せ 富田林税務署 ☎0721-24-3281 (代表)

※上記番号は自動音声によるご案内です。アナウンスに従い操作してください。なお、「すばるホール」会場では、電話による問い合わせはお受けできません。

年末年始の業務案内

休業期間中、皆様には大変ご迷惑をおかけしますが、お間違いのないようにご注意ください。

休日急病診療所について

※診療には健康保険証や乳幼児医療証が必要

○ 内科・小児科・歯科

《診療日時》

日曜・祝日・年末年始(12/30～1/3)、
10:00～12:00/13:00～16:00

○ 小児科夜間診療

《診療日時》

土曜・日曜・祝日・年末年始(12/30～1/3)、
18:00～22:00(受付17:30～21:30)

問合せ：保健センター ☎ 956-1000

水道局への問い合わせ

12月27日(土)～1月4日(日)の水道の修理については水道局

☎ 958-1111 まで連絡願います。

施設名	年末年始休館(休止・運休)日
市役所《本庁・別館》・支所 ※閉庁期間中でも、婚姻届・出生届・離婚届・死亡届などは、宿直員が受付。(本庁・支所のみ)	12月27日(土)～1月4日(日)
L I C はびきの (※12/30、1/2、1/3は8:45～17:30)	12月31日(水)～1月1日(木)
陵南の森総合センター、市民会館、MOMO プラザ、丹治はやプラザ、石川プラザ、市民大学、エコプラザはにふ、青少年センター、青少年児童センター、各図書館、はびきのコロセアム、市民体育館、グレープヒルススポーツ公園、石川スポーツ公園、陵南の森運動広場、各テニスコート、健康ふれあいの郷グラウンド・ゴルフ場、峰塚公園管理棟、駒ヶ谷駅西側公園管理棟	12月29日(月)～1月3日(土)
保健センター 子育て支援センター(ふるいち・むかいの)	12月27日(土)～1月4日(日)
人権文化センター、向野老人いこいの家、各高年生きがいサロン、白鳥児童館、循環福祉バス	12月28日(日)～1月4日(日)
コンビニ交付サービス	12月29日(月)～1月3日(土)

年末年始のごみ収集など

〔一般家庭ごみ〕

○ 燃えるごみ(生ごみ)

年末は12月31日(水)まで、年始は1月5日(月)から通常どおり収集します。

○ 燃える大きなごみ・資源ごみ

年末は12月31日(水)まで、年始は1月5日(月)から平常どおり収集。なお、1月1日(第1木曜日)・2日(第1金曜日)・3日(第1土曜日)が収集日にあたる地域は、下表のとおり第2週に変更となります。

業務内容	年末	年始
〔臨時収集ごみ(有料)〕 引越、大掃除、片付けなどで出た臨時ごみの収集業務 受付：羽曳野市環境衛生事業協同組合 0120-01-9953 または 072-955-5255	12月26日(金)まで	1月5日(月)から
〔持ち込みごみ(有料)〕 必ず処分するものを車に積み2人乗車で環境衛生課へお越しください(受付9:00～16:00)。特殊なものは処理できない場合があります。環境衛生課へお問い合わせください。		
〔し尿の汲み取り〕 年末年始は収集日や時間が前後する場合があります。	12月30日(火)まで	

燃える大きなごみ

収集地域	収集日
白鳥2・3丁目、南恵我之荘3・4丁目、向野番地西団地、南古市1丁目	1月8日(木)
河原城(東除川から西側)、郡戸 誉田5・6丁目(旧170号線沿い除く)	1月9日(金)
碓井1～3丁目、誉田1丁目、島泉1・2丁目 島泉9丁目、古市4丁目1～5番、古市5丁目	1月10日(土)

資源ごみ

収集地域	収集日
伊賀番地(天仁病院付近)、檜山(東除川から東側) 河原城(東除川から東側)、埴生野(天仁病院付近) 羽曳が丘西6・7丁目、埴生野、向野番地(天仁病院付近)	1月8日(木)
碓井1～3丁目、誉田1丁目、高鷲4～6丁目 高鷲3丁目の春日丘公園、古市4丁目1～5番	1月9日(金)
野々上1・2・5丁目、白鳥2・3丁目	1月10日(土)

〔犬・猫などの死獣の取扱い〕

12月27日(土)～1月4日(日)までは、市役所または支所でお預かりします。

ごみの分別収集にご協力を！

市ではごみを4分別(もえるごみ・もえる大きなごみ・もえないごみ・資源ごみ)で収集しています。分別せずに出したごみが原因で、ごみ収集車やクリーンセンターで火災、爆発事故が発生しています。特にスプレー缶については、必ず穴をあけ資源ごみの日に出してください。また、もえるゴミの中にガラスやワレモノが混入し、負傷事故も発生しています。ご注意ください。

問合せ：環境衛生課 ☎ 958-1111 (内線 2842)

新成人のみなさまへ

○国民年金とは

国民年金は20歳から60歳まで加入することが決められています。厚生年金や共済年金に20歳前から加入しておられる方は新たに届出の必要はありませんが、それ以外の方は国民年金に加入しなければなりません。

20歳の誕生日ごろに年金手帳や国民年金保険料の納付書などが届きます。手帳は国民年金だけでなく厚生年金に加入するときにも必要なものです。手帳に書かれている基礎年金番号は一生使うものですので、大切に保管してください。

○国民年金保険料 — 納付が困難なときは相談を

国民年金保険料は所得に関係なく定額で、平成26年度は月額15,250円です。

もし納付が困難なときは、所得の状況によって免除や猶予の制度があり、学生には学生納付特例制度があります。保険料は未納のままにせず、市役所の年金窓口でご相談ください。

年金を受給しておられる方へ

平成26年分の「公的年金等の源泉徴収票」が日本年金機構（厚生労働省）から年金受給者に送られます。1月中には届く予定です。（退職共済年金を受給しておられる方は、それぞれの共済組合から書類が届く予定です。また、障害年金・遺族年金は非課税ですので送付はありません）

届かない場合や再発行などについては、「ねんきんダイヤル」へご連絡ください。

また、確定申告に関するお問い合わせは市役所の市民税担当へお願いします。

ねんきんダイヤル ☎0570-051-165

国民年金保険料を納付している方へ

確定申告の社会保険料控除には「社会保険料（国民年金保険料）控除証明書」が必要です。

昨年9月末までにお支払のある方には11月に送付済みです。お支払が10月以降のみの方、後納制度を利用して保険料をお支払いしておられる方には2月に送付されます。

お問合せは「ねんきん定期便・ねんきんネット等専用ダイヤル」0570-058-555（3月16日までの平日と第2土曜日開設）もしくは、天王寺年金事務所までお願いします。

口座振替での前納のお申し込みについて

2年度（4～翌々年3月分）、1年度（4～翌年3月分）もしくは上期（4～9月分）の保険料を4月末に口座振替で一括前納すると割引があります。

前納をご希望される場合は、**2月末まで**に手続きをしてください。（2月中にお申し込みいただかないと4月末の引き落としに間に合いませんのでご注意ください。）

口座振替の申込用紙は市役所年金担当窓口または支所にも置いてありますが、お申し込みは年金事務所または口座をお持ちの金融機関の窓口へお願いします。（年金手帳・通帳・金融機関届出印をご持参ください。）

= 年金相談 =

日 時 1月26日(月)

10:00～12:00、13:00～16:00

場 所 支所2階

予約は要りません。年金手帳や「ねんきん定期便」などの資料をご持参ください。

かかりつけ健康メール

新年あけましておめでとうございます

皆様 あけましておめでとうございます。市民の方々も、つつがなく新年を迎えられたことと思います。さて、皆様は、年末に大掃除をされたでしょうか？昔は家族みんなで畳をあげたりして、家中を掃除する光景も見られましたが、最近は、見られなくなってきたように思います。そして、最近はいろいろなものが家の中にあふれてしまい、整理、整頓がなかなかできないということが多いようです。整理は乱れた状態にあるものをととのえ、秩序正しくすること、整頓はよく整った状態にすることを言います。断捨離という言葉もあり、今まで大事にとっていたもの、愛着のあるものを思い切って捨ててしまうことを言います。さあ、必要でないものを捨てて、家の中、心の中をすっきりさせて、新しい年を迎えることができましたか。今年もよろしくお祝いいたします。

羽曳野市医師会 会長 増田 博

東洋医療

ひとくちコラム

新年明けましておめでとうございます。

皆様にはお健やかに新年をお迎えのこととお慶び申し上げます。

旧年中は、本会の様々な活動に温かいご理解とご支援を賜り、誠にありがとうございます。

おかげさまで本会も、発足以来 20 年の節目の時を迎えるに至りました。

気分も新たに引き締めて、今後は一層、日常の業務を通じて、また、各種イベントでの活動の中で、皆様のご健康に寄与していきたいものと念じております。

特に今後は、昨年から徐々に推進させて頂いている介護予防鍼灸に力を注いでいきたいと思っております。

これは、小児鍼の手法を応用したもので、刺さない鍼、擦過鍼法により自律神経のバランスを整える効果があることから、広く小児から高齢者まで対応できることをアピールして、取り組んでいく啓発活動と考えております。

何かと厳しい折から、皆様には本年が良き年でありませう、心からお祈り申し上げて、新年の挨拶といたします。

(はびきの鍼灸マッサージ師協会)

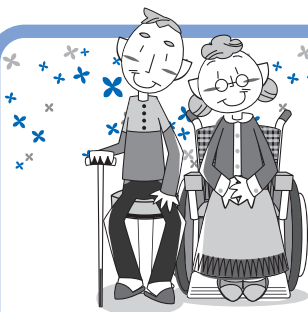

きらきら シニア

～羽曳野市地域包括支援センターからのお知らせ～

問合せ：地域包括支援センター 市役所別館 1階 ②番窓口
☎947-3822 FAX950-1030 E-mail chiikihoukatsu@city.habikino.lg.jp

● 介護予防できらきらシニア～介護予防事業参加者募集!! ●

- ◆申し込みは、地域包括支援室の窓口または電話で受け付けます。
- ◆応募多数の場合は抽選になります。
- ◆初めて教室に参加する方、教室の全日程に参加できる方を優先します。

ひざ・腰すこやか運動教室

腰痛・膝痛を和らげたい方にぴったり。道具を使わずに家でできる運動を中心に学びます。

- 対象 65歳以上の市民(運動制限のない方)
- 日時 1月30日～3月20日(毎週金曜日)
14:00～15:30 全8回
- 場所 高年生がいがサロン6号館(羽曳が丘3-1-13)
- 持物 タオル・飲み物(お茶か水)・筆記用具
上履き(スリッパは不可)

- 定員 20人程度
- 締切 1月13日(火)

動いてなんぼ!心も体もはずむ体操教室

楽しく動いて心も体もリフレッシュ!音楽に合わせて有酸素運動(リズム体操)を行う教室です。

- 対象 65歳以上の市民(運動制限のない方)
- 日時 2月6日～3月27日(毎週金曜日)
14:00～15:30 全8回
- 場所 はびきのコロセアム(南恵我之荘4-237-4)
- 持物 タオル・飲み物(お茶か水)・筆記用具
上履き(スリッパは不可)
- 定員 20人程度
- 締切 1月13日(火)

● 平成26年度「いきいき介護フォーラム」の開催 ●

11月15日(土)に「LICはびきの」で開催しました。

当日は、吉本ミニ新喜劇「笑って心も健康に!!」や松本一生先生による「認知症を見守る地域の私たち～予防と早期発見のコツ～」をテーマにした講演に多くの来場者がありました。

また、会場では介護施設や介護事業所の紹介コーナー、介護用品の展示、福祉用具展示車での体験コーナーなど多くの催しがあり、来場者は介護や認知症についてより深く学ぶ機会となりました。



● 認知症知っとこ～座 (講座) 参加者募集 ●

認知症高齢者グループホームの主催で、教室、相談会を開いています。介護の必要な家族がられる方はもちろん、介護や認知症について興味のある方、知りたい方はご参加ください。お申し込みは、各主催者へ直接ご連絡ください。

- 主催者 グループホーム ぶどうの家
- 予定日 2月6日(金)
- 時間 13:30～15:00
- 場所 駒ヶ谷西公民館
- 標 題 “来たるべき老い”に備える「老いたく」
- 申込・問合せ ☎950-0157

● こんにちは!グループホームぶどうの家です。 ●

グループホームぶどうの家は、近鉄南大阪線の駒ヶ谷駅の近くで、緑豊かな自然に恵まれた環境の中にあります。地域の方々に支えていただきながら毎日楽しく暮らしています。

現在、70歳から96歳の方々が、穏やかな日常の中で家事や散歩、花壇の水やりなど、それぞれができることを楽しみながら生活しています。

地域のさまざまなイベントにも出向き、社会参加も楽しく続けています。近隣の方々と交流を行い、季節ごとの行事(お正月、節分、ひな祭り、お花見、端午の節句、七夕、クリスマス、お餅つきなど)には、ご家族様もご一緒に参加していただき、その時その時の楽しい時間を共に過ごしています。

緑豊かな環境の中で、自家農園で野菜を栽培し収穫して、採れたての野菜を入居者様と一緒に調理して味わうという、とても贅沢な栄養もいただきながら、美味しく食事をしています。

皆様とともにお元気で、お肌も血色よく毎日をごさされる中、入居者様の笑顔、ご家族様の笑顔が一杯の日々です。

スタッフは、集団介護の中でも個別性を大切に、ひとり一人に寄り添ったケアを心がけ、「いつもありがとうございます」と感謝の心を忘れずに、また、皆様に安心して暮らしていただけるよう日々取り組んでいます。

ご見学やご相談を随時受け付けております。お気軽にご連絡ください。

グループホームぶどうの家

所在地：駒ヶ谷404番地 ☎950-0157



第57回 羽曳野市成人式

日時 **1/12** (祝) 開式:午前11時00分
受付:午前10時00分



式典終了後は、ご自由に歓談できる時間を設けています。
懐かしい仲間とともに、成人した喜びを分かち合ひましょう。
問合せ 社会教育課 ☎958-1111 内線4450・4451

会場 **はびきのコロセラム**
羽曳野市立総合スポーツセンター
羽曳野市南恵我之荘4丁目237-4
近鉄南大阪線恵我ノ荘駅より南へ1.2km
近鉄バス「はびきのコロセラム」下車

《ご注意》
※当日、会場駐車場は関係者及び身障者専用となります。
※新成人の方の駐車はできませんのでご了承ください。
※送迎車はお帰りの際、コロセラムの裏側から出ていただきます。場内の誘導スタッフの指示に従ってください。

《対象者》
平成6年4月2日から平成7年4月1日までに生まれた方で、羽曳野市に住民登録をされている方。対象者には、12月中旬に招待状を送っています。

Library Information 図書館だより

市内図書館
○中央図書館 (LICはびきの内) 軽里1-1-1 ☎ 950-5501
○陵南の森図書館 島泉8-8-1 ☎ 952-2750
○羽曳が丘図書館 羽曳が丘西2-5-1 ☎ 957-5553
○丹比図書館 桜山251-1 ☎ 937-2355
○東部図書館 古市1541-1 ☎ 950-2002

開館時間…10:00～18:00(※中央図書館は10:00～20:00)

ブックステーションはびきのコロセラム ☎ 937-7210(火・木・金曜日 13:30～16:30) ブックステーション青少年児童センター ☎ 952-0032(月～土曜日 9:00～17:00)
古市図書館 ☎ 958-0050(水～日曜日 10:00～17:30)

読んでみませんか?

～新刊案内～

『おだまり、ローズ』

ロジーナ・ハリソン／著
新井 雅代／訳 白水社



イギリスの女性初国会議員アスター子爵夫人に仕えた侍女ローズ。口ではいがみ合いながらも強い絆で結ばれた主従の物語です。

『33年後のなんとなく、クリスタル』

田中 康夫／著 河出書房新社



『なんとなく、クリスタル』の空前のブームから33年、あのお洒落で軽薄で優雅な若者たちも、はや50代。彼らの目に映る今の日本とは…。

『ちいさなワオキツネザルのおはなし』

オフィーリア・レッドパス／作
松波 佐知子／訳 徳間書店



マダガスカルから船で連れてこられたワオキツネザルの子は、暖かい場所を探してオリから逃げ出し、一軒の屋敷に隠れ住みますが…。



『メリーさんのひつじ』

ウィル・モーゼス／著
こうのす ゆきこ／訳 福音館書店

おなじみの「メリーさんのひつじ」の歌が、アメリカの村で本当にあった話をもとに作られたことを知っていますか？それは、こんなお話なんですよ。

おはなし会

1月10日(土)、24(土)羽曳が丘図書館 15:00
1月11日(日)、25(日)陵南の森図書館 14:00
1月14日(水) 東部図書館 10:30
1月17日(土) 陵南の森図書館 15:00
1月17日(土) 古市図書館 15:00
1月18日(日) 陵南の森図書館 11:00(小さい子向き)
11:30(少し長いお話を聞ける子向き)
1月24日(土) 丹比図書館 15:00
1月4日(日)、11日(日)、25日(日)
中央図書館 13:30

ちびっこサロン

(市役所敷地内:森のゆうびんきょく)

1月14日(水)/10:30～ おはなし・おりがみなど

新春かるた大会(中央図書館)

日時 1月18日(日) ①14:00～(4～6歳)
②14:30～(小学1年～3年生)

定員 各10人(市内在住・先着順)

申込 1月5日(月)、11:00から中央図書館カウンターで受付

今月の休館日

12月29日(月)～1月3日(土)、31日(土)
毎月末日は全図書館が休館しています。ご注意ください。



子育て支援センター



子育て支援センターふるいち 古市複合館 (古市4-2-9 ☎958-3308・FAX958-3350)

センター開放時間：10：00～11：30(土日祝日を除く)
※駐車スペースはありません

- 『みんなの広場』
月・火・金曜日 就学前の子どもとその保護者
- 『よちよち広場』
水曜日 0歳から1歳半未満の子どもとその保護者
- 『わんぱく広場』
木曜日 各週で年齢別(1歳児・2歳児・3歳児)となります。
(※詳しい日程は、センターニュース『てとてと』または『はびきの子育てネット』をご覧ください)
- 2歳児ひまわり組 1月15日(木)『絵ルカタであそぼう!』
対象者のみ自由参加
- あそびの広場 1月19日(月)『作ってあそぼう!』
就学前の子どもとその保護者
- おはなしの広場 1月26日(月)1月生まれのお誕生会
就学前の子どもとその保護者
- 3歳児たんぼぼ組 1月29日(木)『節分の制作』
対象者のみ自由参加

◎「子育て支援センターふるいちむかひの」の詳細情報は、
はびきの子育てネット **検索** またはセンターへお問い合わせください。

子育て支援センターむかひの (向野523 ☎FAX953-6361)

センター開放時間：10：00～11：30(土日祝日を除く)

- みんなの広場
月・水・木曜日 就学前の子どもとその保護者
- ◎1月生まれのお誕生会 1月29日(木)
- ◎木曜日のみ午後開放・・・15：00～16：15
センターのお庭と1階おひさまの部屋を開放しています。
親子で気軽に遊びに来てね!
※午後の開放については駐車場が利用できません。
- よっといで!3才児
1月6日(火)『お正月あそび』を楽しもう!
(対象年齢者のみ当日自由参加)
- 双子ちゃん三つちゃんよっといで
1月8日(木) 協力：双子サークル「ジェミニクラブ」
(当日自由参加)
- ピアノを楽しもう 1月14日(水)11：00～11：30
(当日自由参加)
- あそびの広場 1月22日(水)『お正月あそび』を楽しもう!
(当日自由参加)
- おはなしの広場 1月26日(日)11：00～11：30
(当日自由参加)

養育支援訪問事業

妊娠・出産・育児期に何らかの支援が必要な家庭に、支援者が訪問するサービスです。

「育児不安がある」、「育児ストレスが高い」、「家事に困った」などで支援を希望される方に対してその必要性を判断し、支援の内容、期間、方法など具体的なサービスを決定したうえで訪問支援を開始します。
利用料は無料です。詳しくは下記までお問い合わせください。

子育て支援課(☎958-1111 内線1221・1253)

はびきのファミリー・サポート・センター 子育て支援センター ふるいち内 (☎・FAX 956-4943)

**子育てでお困りのことはありませんか？
子育てのお手伝いをしてくださる地域の
ボランティア(有料)を紹介しています!**

詳細については、はびきのファミリー・サポート・センターまでお問い合わせください。

四天王寺悲田院地域子育て支援センターぼのぼ (学園前6-1-1 ☎957-7517)

*すこやか広場(MOMO) 1月16日(金)10：15～11：30
場所：MOMO プラザ
乳児から就学前までのお子さま対象です。
手あそび、季節のうた、おたんじょう会、おはなしなど、親子で、そしてお友だちといっしょに、楽しいひとときを過ごしましょう。

*子育てサロン
ひよこ 3.4カ月～1歳前後
1月9日(金)10：30～11：30
場所 四天王寺悲田院研徳田ホール
室内遊び(ふれあい遊び)
りす 1歳前後～1歳半のお子さま対象
1月23日(金)10：30～11：30
場所 四天王寺悲田院研徳田ホール
室内遊び(ふれあい遊び)
11：30～12：00まで、ホールを開放しますので、サロン後自由にお使いください。

*1歳親子教室 1月15日(木)10：30～11：30
場所 四天王寺悲田院研徳田ホール
平成24年4月生まれ～平成25年3月生まれのお子さま対象
年齢にあった遊びをお子さまと一緒に体験できます。

*2～3歳親子教室 1月28日(水)10：30～11：30
場所 四天王寺悲田院研徳田ホール
平成22年4月生まれ～平成24年3月生まれのお子さま対象
年齢にあった遊びをお子さまと一緒に体験できます。

*共済講座のお知らせ
(悲田院子育て支援センター、児童センター研徳田主催)
テーマ：生きる力をはぐくむ子育て(予定)
講師：四天王寺大学准教授長谷範子先生
日時：1月24日(日)10：00～11：30
場所：四天王寺悲田院交流棟研修センター内
定員：30人
申込・問合せ ☎957-7517(四天王寺悲田院保育園)
保育受け入れ可
(10人まで定員になりしだいお受けできない場合があります)

病後児保育

通園・通学中のお子さんが、病気の回復期に集団生活が困難な期間、看護師や保育士が一時的に保育します。**当日利用可能**です。

予約受付時間 月曜日～金曜日 9：00～17：00(電話可)

利用時間 通常保育・・・8：00～18：00
(ただし、7：30～8：00 18：00～19：00まで延長可能)
当日保育・・・9：00～17：30(延長不可)
土曜日保育・・・8：00～17：00(当日利用および延長不可)
※ただし、保育園通園児童のみ

利用負担金 0歳～学童 一人日額 1,000円
ただし、非課税世帯は半額(証明書必要)
生活保護世帯は無料(証明書必要)
二人目以降のごどもは半額

延長利用負担金 30分：300円*送迎は、相談に応じます。※詳しくはお問い合わせください。

休園日のお知らせ **12/27(土)～1月4日(日)**まで

NPO法人サポートネットワークぬくもり ☎937-0016 FAX937-5716

こども家庭サポーター電話相談

羽曳野市こども家庭サポーターの会が市役所別館2階プレイルームで
毎月1回、第2木曜日におこなっています。

☎957-6000

(直接相談においていただいても結構です)

相談日 1月8日(木) 2月12日(木)
受付時間 14：00～16：00

こどものこと、家庭のこと、
1人でいると悩んでしまうあなた
いちど、お電話ください
話すことで心が軽くなるかも
あなたの悩みをいっしょに分ち合います

児童虐待の疑いなど「おかしい」と思ったらためらわずにお電話を!!

☎947-3837

羽曳野市保健福祉部子育て支援課
受付時間は月曜から金曜の9：00から17：30です。(祝日と12月29日～1月3日を除く)

幼稚園の子育て支援

幼稚園名	未就園児教室名	電話	あそびにおいでよ! ようちえん (育児相談は随時受け付けています)		
古 市	う さ ぎ 組	958-3359	15日(木)	9:30~10:30	「作ってみよう!」
古 市	た ん ぼ ぼ 広 場	958-7616	15日(木)	9:30~10:30	「一緒に遊ぼう」
駒ヶ谷	わくわく体験	958-8776	9日(金)	10:00~11:00	「お正月遊びをしよう!」
西 浦	あ ひ る 教 室	958-3538	13日(火)	9:30~10:30	「いっしょにあそぼ!」(身体計測)
西 浦	にこにこくらぶ	957-7200	30日(金)	9:30~10:30	「鬼のお面をつくらう」
羽 曳 が 丘	か ん が る 一 組	958-7201	9日(金)	10:00~11:00	一緒にあそぼう(お正月遊び)
白 鳥	なかよしランドひよこ組	958-2601	13日(火)	10:00~11:00	「お正月の遊びをしよう!」
丹 比	チュウリップ教室	954-0230	13日(火)	9:00~10:00	「お正月遊びをしよう」
埴 生 南	ひよこ組教室	957-0212	13日(火)	10:00~11:00	「発育測定をしよう!」
埴 生	びよびよくらぶ	955-1062	19日(月)	10:00~11:00	「お正月あそびをしよう!」
恵 我 之 荘	う さ ぎ 教 室	938-0017	9日(金)	10:00~11:00	「お正月遊びをしよう」
高 鷲 南	げんきさきくらぶ	955-1624	20日(火)	9:30~10:30	「お正月遊びをしよう」
高 鷲	う さ ぎ 組	955-0730	14日(水)	9:30~11:30	「お正月遊びをしよう」+人形劇をみよう!
高 鷲 北	た ん ぼ ぼ くらぶ	938-5577	15日(木)	10:00~11:00	「お正月遊びをしよう!」



保育園の子育て支援

保育園名	電話	園庭開放	育児相談	楽しい親子教室
高 鷲	953-3883	13日・27日(火)10:00~11:30	開園中常時	20日(火)手作りおもちゃ(受付9:30~10:00開始)
坂 門 ケ 原	956-6246	10日(土)10:00~11:30	月~金開園中常時(要予約)	
陽 気	954-9630		月~金開園中常時(要予約)	
蒼 田	958-2525	第2第4土曜日10:00~11:30	月~金開園中常時(要予約)	
郡 戸	938-5280	第2火曜日10:00~11:00	月~金開園中常時(要予約)	
高 屋	957-1234	毎週火・木曜日15:15~16:45	月~金開園中常時(要予約)	23日(金)10:30~11:00 リズム&ステップ (予約不要)1~5歳児の親子 ※園開放も同時開催10:00~11:30
四 天 王 寺 悲 田 院	956-2985	毎週火・金曜日10:00~11:30 (2日・16日除く)	開園中常時	第1火曜もちつき・第2火曜リズム・第4火曜お絵かき(園庭開放時)親子教室については、支援センターの欄をご覧ください。
あ お そ ら	950-1105	第4木曜日 10:00~11:00	開園中常時	8日休新年子ども会 10:00~
ベビーハウス社協	930-0240	ベピっこひろば 14日(水)11:00~12:00	開園中常時	
向 野	953-2071	毎週月~金曜日10:00~11:00(健康相談含む)	開園中常時	
下 開	958-3318	毎週月~金曜日10:00~11:00(健康相談含む)	開園中常時	
軽 里	958-3338	毎週月~金曜日10:00~11:00(健康相談含む)	開園中常時	
島 泉	953-4624	毎週月~金曜日10:00~11:00(健康相談含む)	開園中常時	9日(金)10:00~ 子育てサロン「保育士さんのお話」
は び ぎ の	958-3328	毎週月~金曜日10:00~11:00(健康相談含む)	開園中常時	15日(木)10:00~お正月の遊び保育士さんのお話子育てサロン

○園庭開放、その他園の行事に参加される場合、お子さんの安全については保護者の方が責任を持ってください。 ○車での来園はご遠慮ください。
○健康相談(保育園の看護師による)を希望される方は、事前に保育園へご連絡ください。

★ つどいの広場 1月 ★

地域子育て支援拠点事業

★くるみ~手をつなぐ子育て~★

開催日	事業名	時間	内 容	費 用
17日(土)	体験保育	9:30~14:00	くるみの生活(遊び、リズム、食事)を体験した後、午後より懇談(12:30~14:00)を行います。	大人 900円 子ども600円

園庭開放は、火、水、木の10:00~16:00です。

NPO 法人子育てサポートくるみ くるみ共同保育園
壺井 508-1 ☎957-3282 http://kosodate-kurumi.com

参加自由 無料 10:30~11:30

- 9日(金) 手作りおもちゃ作り
- 16日(金) 小麦粉ねんど遊び
- 23日(金) ポップコーンを作って食べよう
- 30日(金) 節分制作 10:30~11:30 参加自由 無料
- 開放日 月・水・金 10:00~12:00
14:00~16:00 (祝日休み)
- お正月休み 29日(月)~1月4日(日)

NPO法人つどいの広場カンナ 高鷲 5-422-22 ☎/FAX939-1625

★あいあいルーム★

開催日	時間	内 容
13日(火)	10:30~11:30	えほん・あらかると 絵本の読み聞かせ、お誕生日会をします。
16日(金)	10:30~11:30	親子で楽しくリズム遊び&わらべ歌 みんなで遊ぼう!
22日(木)	10:30~11:30	あいあいタウンを作ろう!! 大きなボードを使って家や道を作って遊ぼう!!
27日(火)	10:30~11:30	えほん・あらかると 絵本の読み聞かせとリズムあそびをします。

●年末年始のお知らせ

27(土)~1月4日(日)までお休みします。

●あそびにおいでよ! (開放日)

月~金 10:00~16:00(ただし、月・木は10:00~13:00まで)
自由に遊びに来てください!!

♡毎火曜日は、ママたちのあしゅべりタイム♡
10:00~12:00まで、スタッフが入って遊びます。

◎就労相談 子育て中での再就職を考えている保護者の方へ
専門員の相談が受けられます。

毎月 第2火曜日 10:00~12:00

NPO 法人サポートネットワークめくもり あいあい保育園
向野 2-8-2 (通生診療所敷地内) ☎937-0016 FAX:937-5716

●こどもステーション 1月の予定

~乳幼児から高齢者までが集うところです~

すべての行事は予約が必要です。 ☎/FAX957-1114 (FAX 申込可)

月~(金)	ほっとタイム	10:45~11:30	参加費無料 どなたでもどうぞ	こどもステーション
第2木曜(1/8)	ひとりりで悩まないで相談室	13:00~16:00	参加費1人1時間まで3,000円(会員半額) ※初回無料	こどもステーション
5日(月)~7日(水)	冬休み生活学校	10:00~16:00	生活力を身に付けよう! 対象:小学生 参加費:2,300円(昼食、おやつ代、保険代含む。土曜日は割増料金にて可)	こどもステーション
11日(日)	農業体験	10:00~13:00	「とんどまつり」参加費:大人 700円 3歳~小学生 500円	川 石 れんげ農園
19日(月)	手編み講座	14:00~16:00	参加費:1,000円(要会員登録、材料費別途) (見学有)	こどもステーション
23日(金)	おしゃべりサロン	10:45~11:30	参加費:100円(が希望の方は要600円)どなたでもどうぞ	こどもステーション
第2・4土曜(1/10・24)	図工くらぶ	①10:30~12:00 ②13:30~15:00	会費:月2回 1人2,500円(教材費別途) 対象:幼児~大人 どなたでも(体験有り)	こどもステーション
土曜日コース(1/10・17・24・31)	さんすう科学クラブ	13:30~14:30 (午前の部のみ)	「不思議、発見、おもしろ〜い」をキーワードに行っています。 会費:月3,000円(教材費別途) 幼児からどなたでも(体験あり)	こどもステーション
月~(金)	kiMaMaカフェ	11:30~13:30	親子連れから高齢者までみんなでランチしながらおしゃべりしましょう。 1食600円(親子で800円)	こどもステーション
月~(金)	一時保育(乳幼児、学童)	10:00~16:00	予約制:乳幼児:450円/h~650円/h 学童:300円/h~曜日・時間など、なんでもご相談ください。きょうだい割引も有ります。 10:00以前、16:00以降は時間外扱い(送迎可)	こどもステーション

NPO 法人南河内こどもステーション (市役所南側)

健

康

ふあみりー

市立休日急病診療所 (保健センター2階)

☎956-1000

■内科・小児科・歯科

診療日/日曜、祝日、年末年始(12月30日~1月3日)
診療時間/10:00~12:00、13:00~16:00

■小児科の土曜・休日夜間診療(南河内北部広域小児急病診療事業)

診療日/土曜、日曜、祝日、年末年始(12月30日~1月3日)
診療時間/18:00~22:00(受付は17:30~21:30)

毎月19日は食育の日



家族そろって食事をしましょう

※すべて申し込みは、健康増進課(保健センター)まで 電話もしくは来所にて受け付けております。定員になりしだい締め切ります。平成26年4月~平成27年3月末の間は各種検診・歯の健診とも1人1回となります。 ☎956-1000 (※FAXでの申し込みはできません)

あなたとあなたの家族のために 受けましょう、がん検診。

胃・肺・大腸・
子宮は無料で
受けられます。

〈集団検診〉

1月~3月分は12月から電話および保健センター2階窓口で受付中。定員になりしだい受付終了。詳しい内容や無料クーポン券の利用方法については、「健康だより」または「ウェブサイト」をご覧ください。

胃がん・肺がん・大腸がん 集団検診(40歳以上の市民)	
1月	15日(休) 保健センター
	19日(月) 保健センター
	21日(水) 陵南の森
2月	2日(月) 石川プラザ
	5日(木) 保健センター
3月	5日(木) 保健センター
	10日(火) コロセアム

※乳がん検診のみ自己負担金1,000円がかかります。生活保護受給者は無料。生活保護受給証明書が当日必要。

※今年度の対象は、乳がんは40歳以上(昭和48年以前生まれ)子宮がんは20歳以上(平成6年以前生まれ)で、偶数年生まれの方とクーポン券が届いた方。受診には受診券(ピンク色のはがき)またはクーポン券が必要。

◆印は午後から一時保育あり。予約時に申込必要。

乳がん・子宮がん集団検診	
※乳がん40歳以上、子宮がん20歳以上で受診券または無料のクーポン券をお持ちの方	
1月	23日(金) コロセアム
2月	10日(火) 陵南の森
	19日(木) MOMOプラザ
3月	◆25日(水) 保健センター

〈個別検診〉ご注意ください

平成26年度「がん検診無料クーポン券」「乳がん、子宮がん検診受診券」の使用期限は次のとおりです。急いで受けましょう。

- 大腸がん 3月10日(火)
- 乳がん・子宮がん 3月31日(火)

たばこバイバイ 卒煙教室

専門医への紹介、保健師・栄養士のスタッフも応援します。みんな一緒にあかるくタバコをやめましょう!(先着30人)
会場:保健センター 13:30~15:30

日程	テーマ
1月26日(月)	わかっちゃいるけど、やめられない 「健康チェックと二つの依存への対処」
2月2日(月)	よくがんばってるね 「体調の変化と身近で深刻な喫煙の影響」
2月23日(月)	ニコチンからの誘惑に負けないために 「再喫煙の防止と体重増加への対処」

スモーカーライザー測定(呼気一酸化炭素濃度測定)も行います。

1月の健診・教室に空きあり・事前申込

骨密度測定 歯の健診のお知らせ



骨コツ・歯ピカ健診

〈対象者:昭和28・33・38・43・48年生まれ〉

- ・骨密度測定と成人歯科健診 40人
- ・骨密度測定のみ 60人

1月16日(金) 午後	保健センター
-------------	--------

▲今年度最後の健診です

骨・歯セット教室

〈対象者:健診時点で65歳以上の方〉

- ・骨密度測定と成人歯科健診 40人
 - ・骨密度測定のみ 60人
- (専門職による口腔ケアや筋力アップ講習付)

1月29日(木) 午後	保健センター
2月20日(金) 午後	

成人歯科健診

昭和28・33・38・43・48年生まれの方

健診を受けるには?

市内指定歯科医院にて受診券を持参の上、受診してください。(費用無料)
対象者には昨年3月に受診券を送付しています。紛失された場合は保健センターで再発行します。

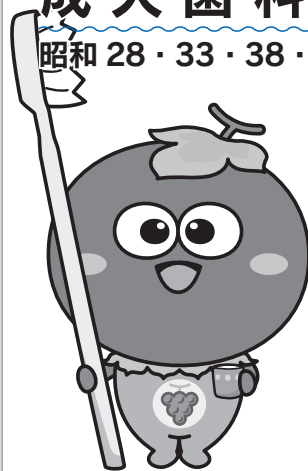

定期健康相談・栄養相談のお知らせ (※要予約)

日時 1月19日(月)・30日(金)

※上記の日程以外でも随時受付しています。



健康診査 (会場:保健センター)

※対象児に個別通知します。健診日の2週間前までに個別通知が届いていない方は、健康増進課(保健センター)までご連絡ください。

種類	日程	対象児
4カ月児健康診査 (金曜日実施)	1月9日	平成26年9月1日～15日生まれ
	1月30日	平成26年9月16日～30日生まれ
	2月13日、27日	平成26年10月生まれ
1歳6カ月児健康診査 (火、水曜日実施)	1月27日、28日	平成25年6月生まれ
	2月24日、25日	平成25年7月生まれ
2歳6カ月児健康診査 (火、水曜日実施)	1月20日、21日	平成24年7月生まれ
	2月17日、18日	平成24年8月生まれ
3歳6カ月児健康診査 (火、水曜日実施)	1月13日、14日	平成23年7月生まれ
	2月3日、4日	平成23年8月生まれ

予防接種 《接種には母子健康手帳と予診票が必要》

集団接種 BCG (会場:保健センター)

4カ月児健康診査と同日実施(日程は上表)。健康診査をすでに受け、BCGを接種していないお子さんは健康増進課までご連絡ください。

個別接種

各医療機関に直接電話で予約してください。

※予診票がない場合は、母子健康手帳を持って健康増進課まで取りに来てください。

※対象の年齢・接種間隔および回数・実施医療機関などについては、「平成26年度健康だより」をご覧ください。

保健センター職員(パート・臨時)募集

乳幼児健診などの保健センターの業務についていただける看護師、保健師、助産師を若干名募集します。詳しくは、直接お問い合わせください。

雇用期間 2月～(予定)

募集期間 1月6日(火)～1月16日(金)

問合せ 健康増進課 ☎956-1000

各種教室 《会場:保健センター・要予約》

マタニティスクール (定員25人・4日間で1コース)

日時 1月コース 8日(木)、15日(木)、18日(日)、29日(木)
3月コース 5日(木)、12日(木)、15日(日)、19日(木)
13:00～15:30 日曜のみ:9:30～12:00

離乳食講習会 (定員15人・保育あり)

日時 1月23日(金)・2月16日(月)のいずれか1日
13:00～15:30

対象 4カ月児健康診査受診後から10カ月までの乳児の保護者
(講習会の対象となるお子様のみ、保育の対象)

各種相談

子育てのことで悩んでいませんか?ちょっとしたことでもご相談ください。保健師や栄養士などが対応します。

育児相談 (電話・来所 平日9:00～17:30)

お子さんの発育や発達、栄養に関する内容ははじめ育児全般について、相談をお受けします。

ことばの相談 (予約制)

こどもの発音・吃音・言葉の遅れなどについて相談をお受けします。

麻しん風しん混合(MR)の 予防接種はお済ですか?

第1期の接種期間は1歳～2歳に至るまで、
第2期の接種期間は5歳～7歳未満で小学校
入学前年度の平成27年3月31日までです。
接種期間を過ぎてしまうと、約1万円の費用
がかかります。まだの方は早めに接種してく
ださい。

大阪府 藤井寺保健所

藤井寺市藤井寺1-8-36

☎955-4181

※いずれも土、日、祝日は除く

HIV即日検査(抗体検査)	水	[匿名可]	9:30～10:30			
肝炎ウイルス検査	②④	水	予 13:30～14:30			
風しん抗体検査	②④	水	予 13:30～14:30			
こころの健康相談 (精神科医・精神保健福祉士などから相談可)	予	こころの病気、ひきこもり・アルコール依存症など				
医療機関に関する相談	月	火	水	木	金	9:15～12:15 13:00～16:00

表の見方 ④ 第4水曜日 有 有料 持 持参物 予 予約必要 生活衛生室 ☎952-6165

水質検査(飲用水・井戸水・遊泳場水・浴槽水)	予	有	依頼の際はお問い合わせください。			
腸内細菌検査 (赤痢菌・チフス菌・パラチフスA菌・サルモネラ属菌・腸管出血性大腸菌O157)	月	火	水	有	9:30～12:00	
寄生虫卵検査・ぎょう虫卵検査	月	火	水	木	有	9:30～12:00
室内空気検査(ホルムアルデヒド・VOC)	予	有	依頼の際はお問い合わせください。			

HABIKINO CITY TOPICS

地域交流 花開く！ (伊賀町会)

11月21日(金)、伊賀今池ピーチパークにて、水辺環境づくり委員会と埴生幼稚園で花苗の定植が行われました。「お花を育てるには何が必要かな？」という問いかけに園児たちは「おみず」「たいよう」「あいじょう」と元気よく答え、1カ月間、“愛情”こめて育てた花苗を小さな手で一生懸命植えていました。



伊賀町会会長の新熊邦彦さんは「ピーチパークは、良い公園なのに少し目立たなくて残念。園児たちに植えてもらった可愛い花を見てもらい、もっと多くの人に知ってもらえれば。」と期待されました。また、埴生小学校1年生も落ち葉拾い清掃に参加しました。

丹比地区『野』で出張軽トラ市

11月23日(祝)、野公民館で平成26年度最後の軽トラ市が開催されました。心配されていた天気にも恵まれ、29店舗の出店に加え、地元からもブース出店があり、約2,000人の来場者が訪れ賑わいました。お買い物や、祝い太鼓などのステージイベント、寒い時期にありがたい「豚汁」の振舞などを楽しまれました。来場者の中には、「親へのお土産」にと、両手いっぱいにお買い物され、満足げに帰郷した方もいらっしゃいました。



永年の食育活動の功績 認められ

11月7日(金)、福井市文化会館で行われた、全国食生活改善大会で、羽曳野市食生活改善推進協議会 前会長 葉山英子さんが厚生労働大臣表彰を受賞されました。市内での親子クッキング教室やマタニティスクールでのおやつ試食提供など、食育に関する啓発に大きく貢献されたことが認められました。(写真:11月18日市長室にて)

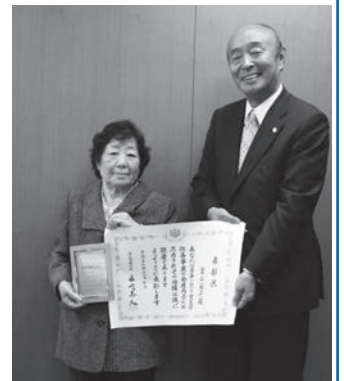

消防車入魂式

11月23日(祝)、市消防団の埴生第3分団、埴生第4分団、丹比第3分団に小型動力ポンプ付軽四輪積載車が配備され、菅田八幡宮にて入魂式が行われました。お怪我などに十分注意され、ご活躍されることを期待します。



羽曳野市戦没者追悼式

10月30日(木)、和歌山県粉河寺にて羽曳野市戦没者遺族会主催の追悼式が行われました。ご遺族の方々、来賓など約200人が参列。戦没者のご冥福を祈り、恒久平和への誓いを新たにされました。



「平和な年になりますように」

11月中旬、菅田八幡宮では今年の干支「未」の土鈴づくりのピークを迎えていました。羊は人間に、恵みをもたらす縁起の良い生き物として神様に奉納されたといえます。中盛秀宮司は「今年も各地で災害が起り。来年は、未のように穏やかな年になりますようにと込めました。」と話されました。



～日ごろの訓練の成果～

11月26日(水)、「第2回大阪府下警防技術指導会」が大阪市消防局高度専門教育訓練センター(東大阪市)で開催され、柏原羽曳野藤井寺消防組合からは4人が出場し、参



加した28消防本部中で「最優秀」を獲得。延焼建物火災を想定し、要救助者の救出などが競技形式にて行われました。

第10回 市長杯はびきの子ども将棋大会

12月7日(日)、青少年児童センターに総勢40人の「ちびっこ棋士」が集い、大人顔負けの熱戦が繰り広げられました。

クラス	順位	氏名
A級	優勝	濱 蒼太
	2位	中前 大地
	3位	中前 太陽
B級	優勝	中村 大陽
	2位	行藤 航太郎
	3位	後藤 日向
C級	優勝	小林 潤平
	2位	野田 眺世
	3位	奥村 匠



11年続けた文通。やっと会えたね！

恵我之荘小学校の児童とひとり暮らしの高齢者との「おたより交流」が11年間続いています。児童は、6年生になった1年間に4回の文通を交わしますが、今までは、お互い顔もあわすこともなく卒業していきました。「手紙の文通をしている方と会いたい。」と児童らが話し合った結果、昨年11月28日(金)、生きがいサロン2号館での初対面が実現しました。当日は、児童からは肩たたきと、メッセージを添えたお正月用の祝い箸をプレゼント。高齢者からは手話とあわせた合唱をプレゼントされました。民生委員児童委員協議会の岡島和子会長は「独居の高齢者が増え、地域も希薄になりがち。子どもたちは、こんな時代の救世主です。」と期待されていました。



力作ぞろい 調べる学習コンクール！

今回4回目となる「図書館を使った調べる学習コンクール」が行われ、1,839点の応募の中から、教育委員会賞に白鳥小学校3年山口唯桜さんの「世界遺産をめざして」が選ばれました。体験も交えながら世界遺産について楽しんで調べて、自分の言葉でうまくまとめていました。また、優秀賞には、羽曳が丘小学校1年 岡田優芽さん・岡田光生さん、6年 田中愛惟さん、白鳥小学校3年 山本灯さん、丹比小学校



6年 松岡真衣さん、埴生南小学校6年 森本有香さんの作品が選ばれました。学校賞は高鷲北小学校。

ウタでつながる 人、街、世界

12月6日(土)、LIC はびきのにおいて、「きらりはびきの～男女共同参画フォーラム&人権を考える市民の集い～」を開催しました。寺尾仁志 with human note のみなさまを講師としてお迎えし、歌とトーク、映像を交えた盛大なイベントになりました。当日は、公募により参加して下さった、幅広い年齢層の市民36人からなる“きらりつくシンガーズ”も登場。メンバーはこの日のためにレッスンを続けてこられ、ステージでは少し緊張していましたが、本番が始まれば会場を沸かせていました。ウタ、を通して、年齢、職業、性別も超えた、人のつながり、心のつながりを伝えてくださいました。



ランナー集結 マラソン大会！

12月14日(日)、石川河川敷スポーツ公園で739人の子どもから高齢者の市民ランナーが参加されました。当日は、寒風が吹き、ランナーは常にアップで足踏みをしていましたが、スタートを切れば、顔つきも引き締まりレースモードに。その中で、ファミリーの部は、よちよち歩きの幼児から小学生が親子で参加。マラソンも“あかいほっぺ”も揃ってのゴールに親子の距離が一段と縮まった大会でした。



とき さほ 古市
十時 沙帆ちゃん
平成25年2月1日生まれ
いつもニコニコ、ご飯もりもり。
元気いっぱい大きくなってね☆
母親の智子さん撮影



みなみ ゆうすけ 羽曳が丘
南 裕介ちゃん
平成25年12月14日生まれ
明るく元気な子に育つてね。
母親の明美さん撮影



たけばやし みちる 誉田
竹林 充留ちゃん
平成26年4月19日生まれ
みんなを笑顔にしてくれる充留
大好きかとまらない
父親の佳尚さん撮影

こ
ん
に
ち
は
**あ
か
ち
ゃ
ん**

LIC*NEWS

羽曳野市立生活文化情報センター（LICはびきの）は指定管理者 株式会社みのりの里が運営しています。掲載しておりますイベントの内容は予告無く変更・中止になる場合がございます。ご不明な点はLICはびきのまでお問い合わせください。

施設利用/お問合せ 072-950-5500

チケット予約専用 072-950-5504

インターネット URL <http://www.lic-habikino.jp/>
E-mail lic@minorinosato.com
facebook <http://www.facebook.com/lichabikino>

主催/羽曳野市

LICオルガンコンサート ～オルガン、みて、きいて、ふれて、わたしの市のたからもの～ フランスの風をあなたに

1月24日(土) 14時00分開演(13時30分開場)

会場 1F ホールM

入場料 前売・自由席 1,000円 当日200円増・未就学児入場不可

出演 久野将健(オルガン)

演奏曲目 前奏曲とフーガ変木長調BMV552(J.S.バッハ)
バッハの思い出より(C-M.ヴイドール)
アランの名による前奏曲とフーガ(M.デュリュフレ)

その他 コンサート終了後、オルガンを間近で見学していただけます。

チケット
発売中

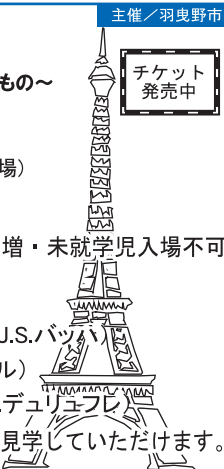

主催/羽曳野市

LIC de Let's Dance !! ～踊る旋律に心も躍る～

♪クラ舞い踊るこの季節に、ヴァイオリンとピアノのユニット「MOON STONES」と「Shion」の木管五重奏が出会い、そして奏でます！さあ、ホールMでLet's Dance !!

3月22日(日) 14時00分開演(13時30分開場)

会場 1F ホールM

入場料 前売・指定席 大人2,000円/小人1,000円(中学生以下)
当日各500円増・3歳以上有料

出演 MOON STONES

* 馬淵清香(ヴァイオリン) * 宮本聖子(ピアノ)

Osaka Shion Wind Orchestra

* 磯田純子(フルート&ピッコロ) * 福田淳(オーボエ/

コンサートマスター) * 古賀喜比古(クラリネット) *

國府利支恵(ファゴット) * 伊藤敏仁(ホルン)

演奏曲目 ぐるみ割り人形より「花のワルツ」(チャイコフスキー) /

フィドルファドル(アンダーソン) / ワルツスケルツォ

(チャイコフスキー) / 死の舞踏(サンサーンス) / 仮面舞

踏会(ハチャトゥリアン)ほか ※曲目は変更する場合がございます。

チケット
発売中

主催/羽曳野市

第44回りっくぶち寄席 ～新春号！落語と講談～

1月25日(日) 14時00分開演(13時30分開場)

会場 1F ホールM

入場料 前売・指定席 1,000円 当日200円増・未就学児入場不可

チケット
発売中

11月末
繁昌亭大賞
受賞！



林家花丸

林家卯三郎

旭堂南香

林家染八

～大坂の陣400周年記念～『難波鞆記 薄田隼人の最期』

講談
紹介



大坂夏の陣で秀頼に仕えた薄田隼人は、誉田八幡宮付近に陣を構え、徳川側との奮戦の末、討死しました。しかし、その勇ましい活躍ぶりは、後世に名を残し伝説化されました。誉田史跡公園にあるその墓は、市の有形文化財として指定されています。

主催/羽曳野市

オルガンゼミ「オルガン体験個人レッスン」

3月28日(土) 午後の部13時30分～17時00分
夜の部17時30分～20時00分

会場 1F ホールM 参加費 初心者 2,000円/経験者 5,000円

講師 土橋薫(LICはびきのオルガン講座講師・大阪音楽大学講師)

内容 初心者1人20分/経験者1人40分

※経験者とはパイプオルガンを弾かれたことがある方です。

締切 3月7日(土)必着 ※応募者多数の場合は抽選

申込方法 往復はがきで申込み

往信面に①住所②氏名③年齢④電話番号⑤レッスンで演奏する曲目

⑥初心者または経験者⑦希望時間(午後または夜)

返信面に住所、氏名を明記の上、「オルガンゼミ」係まで。

主催/大阪芸術大学演奏学科 後援/みのりの里

声楽を始めませんか？ ～声楽ワークショップ～

3月29日(日) 午前クラス 10時30分～12時00分
午後クラス 12時20分～13時50分

会場 1F ホールM内楽屋6

参加費 無料

対象 高校生以上(定員各8人程度)

申込期間 1月19日(月)～2月27日(金) ※応募者多数の場合は抽選

申込方法 大阪芸術大学演奏学科(0721-93-3781 内線3233)へお電話で申込み

主催/羽曳野市

音楽の花束 Vol.12

～大阪芸術大学大学院1年次生によるコンサート～

3月29日(日) 15時00分開演(14時30分開場)

会場 1F ホールM

入場料 自由席・無料(要整理券)

※整理券は、1月17日(土)9時00分よりLICはびきの1階
受付カウンターにて配布します。お一人様4枚まで。

施設案内

多目的スタジオ

音楽実習室のフロア部分(約110㎡)と同程度の広さがあり、ダンスや演劇の練習など多目的な用途にご利用いただけます。



利用料金	午前 9:00～12:00	午後 13:00～17:00	夜間 18:00～22:00	午前午後 9:00～17:00	午後夜間 13:00～22:00	全日 9:00～22:00
平日	4,536円	6,048円	7,236円	9,936円	12,204円	15,660円
土日祝	5,400円	7,128円	8,640円	11,772円	14,580円	18,684円

詳しくは1F受付カウンターまでお問い合わせください。

申込書で取得する個人情報は、イベント参加、各種ご案内のためにのみ利用します。ご本人の同意なしに第三者に提供することはありません。申込時の個人情報の提供は、ご本人の任意です。ただし、住所、氏名等が未記入の場合は、参加頂けません。個人情報の開示等に関する件は、弊社個人情報保護管理者までお問い合わせください。



主な公共施設

羽曳野市役所

☎958-1111 FAX958-0212

支 所	☎955-0583 FAX930-2144
羽曳野市民会館	☎958-2311 FAX958-2312
LICはびきの (生活文化情報センター)	☎950-5500 FAX950-5505
はびきのココロセアム	☎937-3123 FAX937-3124
市民体育館(西浦)	☎958-2340 FAX958-3614
陵南の森総合センター (老人福祉センター・ 公民館・図書館)	☎952-2751 FAX952-1303
陵南の森生きがい情報センター (テレワークセンター)	☎931-1900 FAX931-2112
MOMOプラザ	☎957-5553 FAX957-5580
丹治はやプラザ	☎937-2355 FAX937-2388
石川プラザ	☎950-2002 FAX958-9110
保健センター (休日急病診療所)	☎956-1000 FAX956-1011
人権文化センター	☎955-4556 FAX955-7042
青少年児童センター	☎952-0032 FAX937-8580
白鳥児童館	☎957-4900 FAX957-4900
青少年センター	☎958-0050 FAX956-7867
エコプラザはにふ	☎959-3567 FAX959-3568
時とみどりの交流館 (峰塚公園管理棟)	☎942-6647 FAX942-6647
道の駅 しらとりの郷・羽曳野 総合棟(休業日毎週木曜日・年末年始)	☎957-6900 FAX957-6910
子育て支援センターふるいち	☎958-3308 FAX958-3350
子育て支援センターむかひの	☎953-6361 FAX953-6361
向野老人いこいの家	☎952-0033 FAX952-0033
給食センター	☎958-2306 FAX958-1082
社会福祉協議会	☎958-2315 FAX958-3853
シルバー人材センター	☎959-0555 FAX959-0333
柏原羽曳野藤井寺消防組合	☎958-0119 FAX958-9900
羽曳野警察署	☎952-1234 FAX952-2531
藤井寺保健所	☎955-4181 FAX939-6479
藤井寺郵便局	☎954-2601 FAX938-8591
柏原藤原環境事業組合	☎976-3333 FAX976-3331
クリーンピア21(火曜日休み)	☎975-2580 FAX975-2577

羽曳野市の宣言

- 交通安全都市宣言 ○非核平和都市宣言
- 人権擁護都市宣言 ○健康都市宣言
- 青少年健全育成都市宣言

児童手当

初めてお子さんが生まれたとき、第2子以降の出生により養育するお子さんが増えた場合など手当の額が増額になるとき、他の市町村に住所が変わったとき、公務員になったとき・公務員でなくなったときなどは、誕生日や転入した日(異動予定日)の翌日から15日以内に申請が必要です。申請が遅れると原則遅れた月分の手当を受けられなくなりますので、ご注意ください。

支給月額

	支給月額(所得制限額未満)	支給月額(所得制限額以上)
0歳～3歳未満(誕生日月まで)	15,000円	児童1人あたり月額 5,000円
3歳～小学校修了前(第1子・第2子)	10,000円	
“(第3子以降)”	15,000円	
中学生(一律)	10,000円	

※出生順位の数え方は、18歳に達した日以降の最初の3月31日までの子どものうち最年長の子どもから「第1子」として数えます。

問合せ 子育て支援課 ☎947-3836(直通)

児童扶養手当

ひとり親家庭の児童を監護している母・父または両親に代わって養育している方や、父または母が政令で定める程度の障がいの状態にある児童を監護している母・父が所得に応じた手当(月額)を受給できます。ただし、その他の要件により受給できない場合がありますので、詳しくは子育て支援課にお問い合わせください。

なお、この制度でいう「児童」とは、18歳に達する日以後の最初の3月31日までの間にある者をいいます。

【児童1人目】全部支給 41,020円・一部支給 41,010～9,680円

【児童2人目】5,000円加算

【児童3人目以降】3,000円加算(1人につき)

《平成26年12月1日から「児童扶養手当法」の一部が改正されました》

これまで、公的年金(遺族年金・障害年金・老齢年金・労災年金・遺族補償など)を受給する方は児童扶養手当を受給できませんでしたが、平成26年12月以降は、年金額が児童扶養手当額より低い方は、その差額分の児童扶養手当を受給できるようになります。

※手当の月額は、「物価スライド制」の適用により変動することがあります。

特別児童扶養手当

20歳未満で、身体または精神に政令で規定する障がいの状態にある児童を監護している父母、または父母に代わって児童を養育している方に支給します。

ただし、児童が障がいを支給事由とする公的年金を受給、児童福祉施設に入所しているときは、支給されません。

【1級】49,900円 【2級】33,230円

※手当の月額は、「物価スライド制」の適用により変動することがあります。

問合せ 子育て支援課 ☎947-3836(直通)

子ども・子育て支援新制度 Q&A ⑨ 【子育て支援課 ☎958-1111 内線1252】

平成24年8月に可決・成立した「子ども・子育て関連3法」に基づき、「新制度」が平成27年4月からスタートします。

【Q】新制度では保育園や幼稚園など以外に、子育て家庭への支援は他に何かあるのですか？

【A】新制度では、共働きの家庭だけでなく、地域のすべての家庭の子育てをする仕組みです。

例えば、次の事業などがあります。

- 地域子育て支援拠点…地域の身近なところで、子育て中の親子が気軽に交流し、子育て相談などができる場所を提供します。
- 利用者支援…子どもと保護者が、必要とする子育て支援を選択して、円滑に利用できるように、地域子育て支援拠点事業などの身近なところで、情報の提供や相談・援助などを行います。
- 養育支援訪問…養育支援が特に必要な家庭を訪問し、養育に関する指導や助言などを行うことにより、家庭での適切な養育の実施を確保します。
- 乳児家庭全戸訪問…生後4カ月までの乳児のいるすべての家庭を訪問し、子育て支援に関する情報の提供や養育環境などの把握を行います。

※新制度の詳細は、内閣府ウェブサイトをご覧ください。

従業員の個人住民税は特別徴収で納めましょう

事業主の方は、原則として従業員の個人住民税を給与から引き取り納入していただくこと（特別徴収）が法律により義務づけられています。南河内地域の市町村と大阪府は、適正かつ公平な課税・徴収に向け、連携して特別徴収制度を推進しています。

問合せ 税務課 市民税担当 ☎ 958-1111 内線 1520・1530・1580

平成 27 年 1 月 1 日から高額療養費の適用区分が変更

法改正により、次の高額療養費の適用区分が変更になります。平成 26 年 8 月 1 日以降の限度額適用認定証等をお持ちの方は、新しい認定証をお送りしておりますが、新たに限度額適用認定証等が必要な方は、申請してください。

【自己負担限度額 改正後】(70 歳未満の方)

区分	所得区分	自己負担限度額
ア	年収約 1,160 万円～（所得 901 万円超）	252,600 円 + (総医療費 - 842,000 円) × 1% 《多数回該当：140,100 円》
イ	年収約 770 ～ 1,160 万円 (所得 600 万円～ 901 万円以下)	167,400 円 + (総医療費 - 558,000 円) × 1% 《多数回該当：93,000 円》
ウ	年収約 370 ～ 770 万円 (所得 210 万円～ 600 万円以下)	80,100 円 + (総医療費 - 267,000 円) × 1% 《多数回該当：44,400 円》
エ	年収約 370 万円以下 (所得 210 万円以下)	57,600 円 《多数回該当：44,400 円》
オ	低所得者 (住民税非課税)	35,400 円 《多数回該当：24,600 円》

※「総医療費」とは、保険適用された医療費 10 割分です。

※「多数回該当」とは、長期間入院されている場合など、過去 12 カ月間で 4 回以上医療費が限度額を越えた場合に適用されます。

※「所得区分」については、およその年収金額を記載しています。詳しくは保険年金課にご確認ください。

※なお、70 歳以上の方についても、所得区分について一部変更がございます。

問合せ 保険年金課 給付福祉医療担当 ☎ 958-1111 内線 1330・1340

高額医療・高額介護合算制度 (後期高齢者医療制度)

世帯で 1 年間(毎年 8 月～翌年 7 月末)に支払った医療保険を介護保険の自己負担額が、この制度の自己負担限度額を超えた場合に、申請に基づき、その超えた金額を支給するものです。大阪府後期高齢者医療広域連合では、7 月末現在で後期高齢者医療制度に加入されている同一世帯の被保険者を対象に勧奨通知を送付しています。詳細はお問い合わせください。

課税状況	所得区分	後期高齢者医療制度における負担割合	自己負担限度額 (年額) (医療保険+介護保険)
課税世帯	現役並み所得者	3割	67 万円
	一般	1割	56 万円
非課税世帯	低所得Ⅱ		31 万円
	低所得Ⅰ		19 万円

受付 月～金曜日(祝日を除く) 9:00～17:30

問合せ 大阪府後期高齢者医療広域連合 給付課 ☎ 06-4790-2031

保険料の前納報奨金

4 月と 7 月に保険料を納期前納付(前納)された場合、報奨金交付率をこれまでの 3 倍(口座振替納付の場合は 6 倍)としています。次回の報奨金交付は 4 月の仮算定になります。この機会にお得な前納をご利用ください。(平成 26・27 年度の 2 年間に限り交付率を拡大しています。)

※前納報奨金は、4 月末分の納期限までに 4 月分から 6 月分までを一括(仮算定時)、または 7 月末分の納期限までに 7 月分から翌年 3 月分までを一括(本算定時)してお支払いされる場合に限り交付(納付額から差引き)するものです。

- 納付書および報奨金額を 4 月にお送りする保険料決定通知でご確認の上、同封の前納用納付書でお支払いください。
- 現在納付書でお支払いの方で、4 月の前納を希望される場合は、3 月までに口座振替の手続きが必要になります。
- 特別徴収(年金天引き)でお支払いの方で 4 月の前納を希望される場合は 1 月末までにお手続きが必要となります(お支払いは口座振替納付のみ)。

問合せ 保険年金課 ☎ 958-1111 内線 1750・1751・1760・1740

高齢者に障害者控除対象者認定書を交付

65 歳以上で身体や精神に障がいがあり、要介護認定を受けている方は、市長が障がい者に準ずると認めた場合に所得税や市・府民税の障害者控除を受けられます。所定の基準を満たす方に障害者控除対象者認定書を交付します。

受付・問合せ 高年介護課 認定担当

☎ 947-3821 (直通)

おむつ代は医療費控除の対象

おむつ代の医療費控除は、要介護認定の「主治医意見書」の内容を確認した市発行の書類でも認められます。(証明書の発行手数料は無料です。)

対象

- 要介護認定を受けており、おむつ代の医療費控除を受けるのが 2 年目以降の方。
- 主治医意見書の記載内容において、寝たきり状態で治療上おむつの使用が必要であると認められる方。

受付・問合せ 高年介護課 認定担当

☎ 947-3821 (直通)

国民健康保険・後期高齢者医療

『日曜窓口・夜間窓口』

国民健康保険料・後期高齢者医療保険料の納付相談について『日曜窓口・夜間窓口』を開設します。

日曜窓口	
1月18日(日)	10:00～15:00
夜間窓口	
1月15日(木)・27日(火)	18:00～20:00

場所・問合せ 保険年金課

市役所本庁 1 階③窓口

☎ 958-1111 内線 1750・1751

特定健康診査の受診はお済みですか?

「生活習慣病を予防・早期発見」するための健診です。健康な人、症状がない人、通院中の方も、普段の保険診療では実施できない検査も含まれていますので、受診してください。

受診の際は、「特定健康診査受診券」が必要となります。

※補足：広報 11 月号の特定健診に関する掲載ページにおきまして、高血圧の正常値の数値につきましては、日本人間ドック協会判定区分を参照しております。

問合せ 保険年金課 保健事業担当

☎ 958-1111 内線 1761

民生委員児童委員の委嘱

校区	推薦町会	新(10/1 委嘱)
白鳥校区	翠鳥園町会	塩野 美恵

※全民生委員児童委員の名簿は市ウェブサイトに掲載しています。

問合せ 福祉総務課

☎ 958-1111 内線 1122

大雪に対する注意喚起

大雪に備えて、日ごろから次の内容にご注意ください。

- 大雪時は不要不急の外出は極力控えてください。また日ごろから災害に備えて懐中電灯、携帯ラジオ、食料、飲料水などを準備しておいてください。
- 大雪時はできる限り自転車、自動車などの運転は避けてください。またやむを得ず運転する場合は事前の気象情報などを確認し無理のないようにしてください。
- 大雪時、孤立するおそれがある地域については、一人ひとりが的確に安全確保の行動がとれるよう、気象情報、注意報や警報などに注意し時間に余裕をもって行動してください。

問合せ 危機管理室

☎ 958-1111 内線 2712

コミュニティ活動にご利用ください

（勤自治総合センターより「平成 26 年度コミュニティセンター助成事業（宝くじ助成事業）」を受けて、地域住民のコミュニティ活動の場とする北水玉町会会館の建設のために助成金をいただきました。

問合せ 市民協働ふれあい課

☎ 958-1111 内線 1080

平成 26 年工業統計調査を実施

【経済産業省・大阪府・羽曳野市】

工業統計調査は、我が国の工業の実態を明らかにすることを目的とした、統計法に基づく報告義務がある重要な統計です。調査へのご理解をよろしくお願いいたします。

- 調査結果は、中小企業施策や地域振興などの基礎資料として利活用されます。
- 調査対象となる事業所へ調査員が訪問し、調査票をお配りしています。
- 調査票にご記入の上、調査員へお渡しください。

問合せ 総務課 ☎ 947-3812（直通）

就学通知書を対象のご家庭に送付

4月から小学校・中学校に入学されるお子さんに対し、就学通知書を1月中旬に発送します。通知書が届かない、住所異動、国立・私立学校などに入学されるときは、お問い合わせください。健康・身体上の理由、学校生活上で特に配慮が必要な場合は、就学指定校変更の申し立てができます。

問合せ 学校教育課

☎ 947-3907（直通）

認定長期優良住宅に対する固定資産税の軽減

認定長期優良住宅は、申告により、新築による固定資産税の軽減適用期間が2年度分延長されます。

対象家屋	平成 26 年 1 月 2 日～平成 27 年 1 月 1 日に新築された認定長期優良住宅
申告期限	平成 27 年 2 月 2 日(月)

※その他、減額要件および必要書類などの詳細については、お問い合わせください。

償却資産の申告

償却資産（法人や個人が、事業や営業のために所有する機械、装置、車両、運搬具、工具、器具、備品など）は、固定資産税の課税対象です。所有者は、資産の多少、移動の有無にかかわらず、毎年1月1日の資産状況を申告しなければなりません。

平成 27 年 1 月 1 日現在、市内に償却資産を所有している法人および個人は、申告書を提出してください。

平成 27 年度 申告書提出期限 … 平成 27 年 2 月 2 日(月)

申告書が届かない場合や、初めて申告される場合は、申告書類を送付しますのでご連絡ください。また、資産がない、休・廃業をされている場合でも、その旨の申告が必要です。なお、eLTAX(電子申告)の利用も可能です。詳しくは、eLTAX ウェブサイトをご覧ください。

申告・問合せ 税務課固定資産税担当 ☎ 958-1111 内線 1550・1551

寒い冬 水道管も凍ります ～水道管にも冬じたくを！～

水は気温がマイナス4度以下になると凍結しやすくなります。

凍結して水が出なくなったり、破裂するおそれがあるのは、次のような場所です。

- 屋外で水道管が露出しているところ
- 北向きにあるところ
- 風当たりの強いところ

蛇口や水道管に冬じたくをしていただくことにより、これらを防ぐことができます。

【予防】 保温材（発泡スチロール製）や布を巻き、濡れないようにビニール袋などをかぶせてください。

【凍結したら】 凍結した部分にタオルをかぶせ、ゆっくりとぬるま湯をかけてください。破裂しますので、**熱湯は絶対にかけないでください。**

【破裂したら】 水道メータ横の止水栓を閉め、すぐに水道局まで連絡ください。

■浴槽などに少しずつ水を出しておくことも効果的です。なお、冬期間は新聞やテレビなどの気象情報に充分注意してください。

問合せ 水道局 ☎ 958-1111



平成 27・28 年度 建設工事、測量・建設コンサルタントなど、物品購入・委託業務などの競争入札参加資格審査申請書の受付（業者登録）

次のとおり申請書の受け付けを行います。

申請書（市様式）のダウンロード期間

1月30日(金)まで（市ウェブサイト「入札・契約情報」に掲載）

申請書受付期間および時間

1月14日(水)～30日(金)（土・日・祝日を除く）

9:30～16:00（ただし12:00～13:00までは除く）

申請書提出方法

〔市内・準市内登録希望者〕市役所本館4階 北会議室に持参

〔市外登録希望者〕郵送または宅配便（1月30日(金)消印有効）

【留意事項】

○建設工事、測量・建設コンサルタントなどの参加資格審査申請にかかる事項
受付期間内に業者登録受付システムによる電子申請を行った後、申請書類を提出してください。電子申請の方法は市ウェブサイト「入札・契約情報」に掲載しています。

【業者登録受付システムによる電子申請受付期間】

1月6日(火) 9:00～30日(金) 16:00まで（期間中は、土・日・祝日 24時間使用可）

※物品購入・委託業務などの参加資格審査申請においては、電子申請は不要です。

○個人事業者の方へ

今回の申請書の受付より、「登記されていないことの証明書」の提出が必要となりますので、よろしくお願ひします。

【問合せ：契約検査課 ☎ 958-1111 内線 3631・3632】

コンビニ交付メンテナンス

次の期間中はサービスが停止となります。ご迷惑をおかけしますが、ご理解ください。

日時 1月17日(土) 8:30～16:00

※作業の進捗により、前後することがあります。

問合せ 市民課

☎ 958-1111 内線 1611

自動交付機廃止

市内10カ所に設置しておりましたが、平成26年3月31日付でサービス廃止となりました。各種証明書の取得には、市役所・支所へお越しいただくか、コンビニ交付サービスをご利用ください。

問合せ 市民課

☎ 958-1111 内線 1611

古市古墳群の緩衝地帯への高度地区、景観地区指定の説明会開催

世界文化遺産への登録をめざす古市古墳群に調和した建築物を誘導し、長期的な観点からの都市づくりを進め、古墳群と調和し共生する市街地形成を創造していきます。

日時 ①1月16日(金) 19:00～

②1月17日(土) 15:00～

会場 市役所別館3階会議室

※いずれも同じ内容の説明会で

※事前申込み不要

問合せ 都市計画課

☎ 958-1111 内線 2572

農業委員会委員選挙人名簿の申請

毎年、農家からの申請に基づいて農業委員会委員選挙権の資格調査を行います。次の事項にすべて該当する方は、各農業実行組合長に提出してください。

①1月1日現在本市に住所を有する方

②平成7年4月1日以前に生まれた方

③10アール以上の農地を耕作している方および同居の家族で年間60日以上農業に従事している方

提出期間 1月9日(金)まで

問合せ 羽曳野市農業委員会事務局

☎ 958-1111 内線 4710・4700

研志会会員による無料法律相談(要予約)

日時 1月25日(日) 13:30～16:30

会場 市役所A棟中東会議室

内容 相続・遺言、許認可、社会保険・労働問題、その他の法律上の悩み事。当日の相談は、行政書士、土地家屋調査士、社会保険労務士、弁護士などが担当します。

申込・問合せ NPO法人研志会 河上

☎ 951-2290 携帯 070-5431-9703

納税通知書等送付用封筒に広告を掲載しませんか

【封筒使用期間】 平成27年4月1日～平成28年3月31日

【印刷予定枚数・最低申込額】(消費税・地方消費税含む)

○固定資産税 45,000枚 45,000円 ○市府民税 25,000枚 25,000円

○軽自動車税 27,400枚 27,400円

【申込期間】 1月30日(金)まで 9:00～17:30 (土(日)祝および1/1(木)～4(日)は除く)

「羽曳野市納税通知書等送付用封筒広告掲載申込書」を税務課総務担当に持参、もしくは郵送してください。

【提出先】 〒583-8585 羽曳野市総務部税務課総務担当 ※郵送の場合は期間内必着。

【決定方法】 「羽曳野市納税通知書等送付用封筒広告掲載に関する取扱要領」に基づく審査により広告主を決定します。

【問合せ】 税務課 総務担当 ☎ 958-1111 内線 1570・1571

※広告募集要項・申込書などは、市ウェブサイトからダウンロードできます。[羽曳野市]で検索。

【募集枠(広告掲載イメージ)】 封筒裏面部分1枠(青色部分)

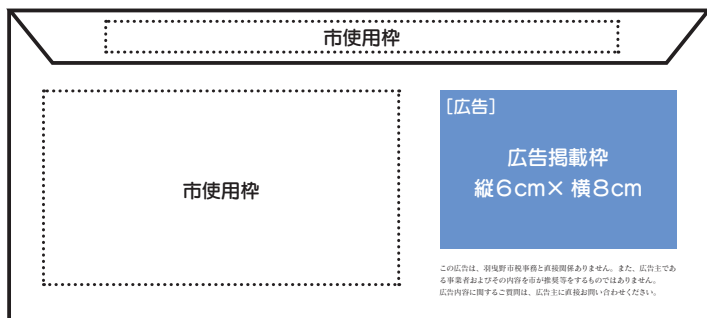

119番通報は緊急回線です!お問い合わせ・病院紹介は各専門電話に連絡ください!

近年、救急車の利用増加と並行して119番通報によるお問い合わせと病院紹介が増加しています。中でも特に年末年始の件数が年々増加しています。[119番通報は緊急回線です。適正な利用にご協力をお願いします。](#)

【救急車を呼ぶほどではないが、医療機関がわからない場合、または急な病気やけがで迷ったら】

病院紹介…大阪府救急医療情報センター ☎ 06-6693-1199

柏原羽曳野藤井寺消防組合消防署 ☎ 958-0119

救急医療相談…救急安心センターおおさか(24時間365日)

#7119【プッシュ回線・携帯電話】または ☎ 06-6582-7119

【子供が急病になったけど、どうしたらいいのだろう?】

夜間小児相談窓口…小児救急電話相談(20:00時～翌朝8:00 365日)

#8000【プッシュ回線・携帯電話】または ☎ 06-6765-3650

※お手持ちの携帯電話もしくはパソコンからも現在診察中の医療機関を検索できる便利なサービスもありますのでご活用ください。[大阪府医療機関情報システム] 検索

問合せ 柏原羽曳野藤井寺消防組合 ☎ 958-0119

教えて!消費生活Q&A ～オークションでのトラブル～

【Q】 インターネットのオークションサイトでほしかった海外ブランドのバッグを見つけた中古品だが、超美品だと紹介されていたため落札したが、送られてきた商品は破損箇所が多く、擦り切れがひどく使えるような物ではなかった。返品を申し出たが、相手は「ノークレーム、ノーリターンと表示していた」と取り合ってくれない。

【A】 「ノークレームノーリターン」はオークションサイトで中古品の販売を行う際に、購入者が商品に対して文句を言ったり、返品をさせないようにするために、出品者が明示する決まり文句となっています。中古品である以上、ある程度の使用感があることは許容範囲だと思われませんが、ひどい傷のある商品まで受け入れる必要はありません。出品者は「超美品」と虚偽の説明をしていますので、①錯誤を理由とする無効、②詐欺を理由とする取り消し、③商品の瑕疵や出品者の説明義務違反を理由とする解除を主張し、出品者に対して返品・返金を求めています。どうか。

ブランド品は、自分の目で確かめても本物と区別がつかないような物が多く、オークションでも偽物が出品されているケースが多々あります。

またオークションをする際には、出品者の評価や連絡先を確認するなどして、信頼できる相手であるか慎重に判断することも大切です。

【消費生活相談】 毎週月・水・木・金曜日 10:00～16:00(水・木曜日は15:00まで)
まずは電話でお問い合わせください。産業振興課 ☎ 947-3715(直通)

2015年農林業センサス

2月1日現在で、全国一斉に「2015年農林業センサス」が実施されます。

この調査は、今後の農林業の政策に役立てるために5年ごとに実施される極めて大切な調査です。

1月中旬から農林業を営んでいる皆様のとこに調査員が訪問して、調査票に農林業の経営状況などの記入をお願いしますので、ご協力をお願いします。

調査票に記入された事項については、統計以外の目的には使用されません。

問合せ 総務課 ☎ 947-3812 (直通)

はびきの中学生 study-O 1月・2月の実施日程

【東教室 (市役所)】

○1月10日(土)・11日(日)・31日(土)

○2月1日(日)・8日(日)・15日(日)・28日(土)

【西教室 (あいあいハウスおよび支所)】

○1月11日(日)・18日(日)・25日(日)

○2月1日(日)・8日(日)・15日(日)・22日(日)

【講義開催日】

2月1日(日) AM:西教室 PM:東教室

みんなで一緒に勉強しませんか？

※参加者の申し込みは随時受付中。

※中学生に勉強を教えていただける

大学生サポートスタッフも募集中！

詳しくは市ウェブサイトまたは担当まで。

政策推進課特命プロジェクトチーム

☎ 958-1111 内線 3530

選挙における寄附の注意点

年末年始は何かと贈り物やお祝い事をする機会が多いシーズンですが、政治家が選挙区内の人に、お金や物を贈ることは公職選挙法で禁止されています。また、有権者が政治家に寄付や贈り物を求めることも禁止されています。

【三ない運動:贈らない!求めない!受け取らない!】

- 秘書などが代理で出席する場合の結婚祝い・葬儀の香典
- 地域の運動会・スポーツ大会への飲食物などの差入
- お祭りへの寄附・差入 ●お歳暮・お年賀
- 町内会の集会・旅行などの催物への寸志・飲食物の差入
- 落成式・開店祝などの花輪 ●病氣見舞
- 入学祝・卒業祝 ●葬儀の花輪・供花

問合せ 選挙管理委員会事務局

☎ 947-3815 (直通)

☎ 958-1111 内線 4610

こどもまつり こども市出店者募集

日時 5月17日(日)

会場 陵南の森公民館(予定) 店長の資格 4歳以上(小3年以下の方は保護者同伴)

問合せ こどもまつり実行委員会 ☎・FAX 957-1114

市営車地住宅空家募集

所在地 はびきの5丁目5-12 募集住宅 市営車地住宅 入居時期 4月上旬(予定)

戸数 3DK(2戸)208号室・209号室(3人以上世帯)

2DK(2戸)203号室・204号室(1人~3人世帯)

資格 ①現に同居または同居しようとする親族がある方、現に住宅に困窮している方および収入基準に適合する方で家賃を支払うことができる方。

②本市に在住または、主たる生計者が本市に在勤する方。

申込書配付 1月13日(火)~23日(金) 9:00~17:30 建築住宅課(市役所本館2階)・支所・人権文化センター・陵南の森総合センター・丹治はやプラザ・MOMOプラザ・石川プラザ(建築住宅課・支所・人権文化センターでは土・日曜は配付しません)

受付 1月13日(火)~23日(金)(土・日曜は除く) 建築住宅課(市役所本館2階) 9:00~17:30

抽選会および説明会 2月8日(日) 10:00 市役所別館 3階 会議室(予定)

問合せ 建築住宅課 ☎ 958-1111 内線 2270~2273

※詳しくは「入居申し込み書配布時に同封のしおり」を参照ください。

市農研クラブ 貸(体験)農園の利用者募集

羽曳野市農研クラブでは、土に親しむ機会の少ない皆さんに、野菜などを作る楽しみや収穫の喜びを味わってもらうため、貸農園の利用者を募集します。

古市(古市2-219-2).....	5区画程度	南古市(古市1707-1)...	9区画程度
野々上(野々上3-12).....	5区画程度	高鷲(高鷲7-49-1).....	10区画程度
恵我之荘区画A(南恵我之荘5-720).....	5区画程度		
恵我之荘区画B(南恵我之荘5-715).....	1区画程度		

募集貸農園名、所在地および募集区画数

利用期間 23ヵ月(平成27年3月1日~平成29年1月31日)

利用料 利用期間分一括払い4,000~8,000円(区画の利便性、位置などにより金額は異なります。)

対象 市民かつ、同一世帯にて現在、農研クラブの運営する貸農園を利用していない方。 ※申込は、同一世帯で1人までとなります。

申込 はがきに住所、氏名、電話番号、希望農園を1つ(複数不可)を明記の上、次の申込先まで応募してください。 ※電話での申込は不可。

〒583-8585 羽曳野市誉田4-1-1 産業振興課内 農研クラブ事務局 あて

締切 1月19日(月)(消印有効)まで ※応募多数の場合は抽選となります。抽選日時・場所につきましては、後日郵送にて通知します。

問合せ 産業振興課内 農研クラブ事務局 ☎ 958-1111 内線 2762

第6期羽曳野市高齢者いきいき計画

「羽曳野市高齢者保健福祉計画及び介護保険事業計画」の意見募集

市では、平成27年度から3カ年にわたる高齢者保健福祉や介護保険事業の施策を計画的に推進するための「第6期羽曳野市高齢者いきいき計画」の策定を行っています。本計画の素案に対して、皆様からのご意見をお寄せください。

素案の公開 市役所(高年介護課・情報公開コーナー)・支所・各市立図書館で閲覧。市ウェブサイトで公開。

提出方法 氏名・住所・性別・年齢・電話番号を明記の上、次のいずれかによりご提出ください(氏名などについては、一切公表しません)。

①高年介護課へ持参(市役所別館1階①番窓口)

②郵送(〒583-8585 誉田4-1-1 高年介護課 総務担当宛)

③ファクス ④メール(kounenkaigo@city.habikino.lg.jp)

締切 1月16日(金) ※ご提出いただいたご意見につきましては内容を精査し計画策定に役立てます。

検討結果の公表

お寄せいただいたご意見の概要と検討結果は、市ウェブサイトなどにより公表します。ご意見などに対する個別連絡はいたしませんので、ご了承ください。

問合せ 高年介護課 総務担当 ☎ 958-1111 内線 1360 FAX 950-2536

市有地の売却予定

【売却物件】

物件の所在地	登記地積
羽曳が丘西5丁目5番60	927 m ²
羽曳が丘西7丁目 1013番2	1,626 m ²

※登記地番・地積などについては多少の変更あり。詳細については、1月14日(水)9:00～市ウェブサイトでお知らせする予定です。

問合せ 管財用地課
☎ 947-3803 (直通)

若者の自立のための無料相談窓口

働く自信が無い。人付き合いが苦手など悩みを持つ若者(15～39歳)の相談やセミナーを実施しています。

問合せ 南河内若者サポートステーション
☎ 0721-26-9441

里親相談会～里親になりませんか～

日時 1月23日(金) 10:00～13:00

会場 市役所別館2階研修室

主催 大阪里親連合会富田林支部
「河内つづじ会」

大阪府富田林子ども家庭センター

問合せ 大阪府富田林子ども家庭センター
☎ 0721-25-1172

介護無料相談(要予約)

日時 1月21日(水) 13:00～15:00

会場 市役所別館1階 シルバー人材センター

相談員 尾崎 幸子(シルバー会員)

問合せ (公社)羽曳野市シルバー人材センター
☎ 959-0555

子ども発達支援センター Sun

平成27年度利用児童募集

自閉症・広汎性発達障がい、アスペルガー症候群などの子どもたちが、日常生活を過ごせるよう、個別療育と家族への研修などを含めた支援を行います。

日時 毎週月～金曜日 ①10:00～
②13:00～③15:30(1時間で月2回程度)

対象 南河内在住の小学2年生までの児童とその家族。保護者同伴で、1年間継続して通える方。

申込 1月14日(水)～2月19日(水)必着
(申し込み多数の場合抽選)

定員 64人 **費用** 利用料必要

説明会 2月5日(木)10:00～、13:30～
河内長野市市民交流センターキックス

申込・問合せ 子ども発達支援センター Sun
☎ 0721-53-5983(11:00～12:30、
14:00～15:00、16:30～17:30)
FAX 0721-53-5984

※[Sun] ウェブサイトをご確認ください。

「こども夢プラン推進委員会」傍聴者募集

子ども・子育て支援事業計画や次世代育成支援行動計画などについて、審議を行う委員会を開催します。本市の計画はウェブサイトでご覧いただけます。

日時 1月15日(木) 14:00～16:30 **会場** 市役所別館2階研修室

申込 はがきまたはファクスで、「はびきの夢プラン推進委員会傍聴申込」と記載の上、郵便番号・住所・氏名・電話番号を明記し、〒583-8585 子育て支援課まで。

定員 定員4人(申込多数の場合は抽選) **締切** 1月9日(金)消印まで

問合せ 子育て支援課 ☎ 958-1111 内線 1252 FAX 956-0730

臨時的任用職員の募集

①市立幼稚園講師[若干名] 8:30～15:30(水曜日は12:00まで)

②駒ヶ谷幼稚園預かり保育職員[若干名]降園時間後～おおむね17:30まで(2～6時間)

勤務期間 4月1日～9月30日(更新する場合有り)、月～金曜日

免許 幼稚園教員免許または、保育士免許 ※教員免許の更新制度にご留意願います。

給与 時給1,120円 **問合せ** 学校教育課 ☎ 958-1111 内線 4251

羽曳野市留守家庭児童会嘱託員(放課後児童支援員)募集

採用予定人数 5人程度

募集要項 社会教育課(別館3階)、総合案内カウンター(本館1階)に設置

※資格が必要となります。詳しくは募集要項または市ウェブサイトをご覧ください。

※不合格になった場合でも、臨時職員(補助員)として任用する場合があります。

申込 1月6日(火)～15日(木) **試験日** 1月18日(日)

問合せ 社会教育課 ☎ 958-1111 内線 4500・4510・4520

「留守家庭児童会(学童保育)」の入会児童募集

対象 本市の小学校に在籍する1年生から6年生で放課後に保護者が就労などで昼間家庭にいない児童。

申込 1月24日(土)・25日(日) 10:00～15:00 市役所別館3階会議室

配布 市役所(本庁1階総合案内、別館3階社会教育課)・支所・各留守家庭児童会・市内各保育園・市内各幼稚園

※留守家庭児童会の実施内容については市ウェブサイトまたは入会のしおりでご確認ください。

問合せ 社会教育課 ☎ 958-1111 内線 4500・4510・4520

「くるくるマーケット」出店者募集

日時 2月15日(日) 10:00～14:00 **会場** はびきのコロセアム サブアリーナ

募集 71ブース(1世帯1ブース 2m×3m) **費用** 出店料金600円

対象 市内在住、20歳以上の方

申込・問合せ A4サイズの用紙に住所・氏名・年齢・電話番号(日中に必ず連絡が取れる番号)・販売内容、品目を明記し、返信用切手(82円)を同封して申し込みください。

1月16日(金)必着(窓口受付は12:00まで)

※環境衛生課窓口で申し込みの場合でも用紙と切手が必要です。申込多数の場合は環境衛生課で抽選を行います。

〒583-8585 環境衛生課 くるくるマーケット係 ☎ 958-1111 内線 2841

予備自衛官補募集《一般：技術》

受付 [第1回] 1月8日(水)～3月24日(火) [第2回] 7月1日(水)～9月18日(金)

※第1回で採用定数に達した場合、第2回は実施しない場合があります。

試験日 [第1回] 4月10日(金)～14日(火) (いずれか1日)

[第2回] 10月2日(金)～5日(月) (いずれか1日)

合格発表 [第1回] 5月15日(金) [第2回] 11月13日(金)

対象 自衛官未経験者

《一般》日本国籍を有する18歳以上34歳未満

《技術》日本国籍を有する18歳以上で国家免許資格などを有する者

(資格により53歳未満～55歳未満の者)

問合せ 自衛隊大阪地方協力本部 ☎ 0721-24-3799 FAX 0721-24-3999

はびきのおもちや病院

日時 1月11日(日) 9:00～12:00
会場 市役所別館2階
費用 部品交換が必要な場合は実費。
問合せ 羽曳野市社会福祉協議会
☎ 958-2315

男女共生セミナー

「こころとからだのセルフケア～ア
ロマオイルでハンドマッサージ～」
受講者募集!

アロマオイルを用いたハンドマッ
サージュでこころとからだをほぐし、自分
らしくイキイキと過ごすためのセルフ
ケアを方法を学びましょう!

日時 2月26日(木) 14:00～16:00
会場 市役所 別館2階 研修室
講師 生魚 かおり氏 (AHCP・HP
S認定アロマセラピスト・ウィメン
ズセンター大阪スタッフ)

費用 1,000円 (教材費込)

対象 市内在住、在勤、在学の18歳
以上の女性

定員 20人 (先着順)

持物 フェイスタオル 1枚

一時保育 先着5人 (2歳から就学前
までの幼児)・無料 ※要予約

申込 1月5日(月) 10:00 から申込受付
開始。お電話でお申し込みください。
人権推進課 ☎ 947-3606 (直通)

やかんちゅうがっこうせいとほしゅう
夜間中学校生徒募集

いろいろな事情で小学校や中学校を
卒業できなかった方、夜間中学校でいっし
べんきょう

よに勉強しましょう。
募集 4月30日(木)まで (休業日は除く)

資格 府内在住の4月1日現在で15
歳以上の方 (外国籍の方も入学できます)

申込 夜間中学校または夜間中学校

設置市教育委員会
開設している中学校

おおさかしりつてんのうじちゅうがっこう 大阪市立天王寺中学校	おおさかしりつてんみづのちゅうがっこう 大阪市立天満中学校
おおさかしりつつかみ さとちゅうがっこう 大阪市立文の里中学校	おおさかしりつつかみのちゅうがっこう 大阪市立東生野中学校
ましわだよりつみきちゅうがっこう 岸和田市立岸城中学校	ひがしおおさかしりつつかみのちゅうがっこう 東大阪市立長栄中学校
やましろつ やおちゅうがっこう 八尾市立八尾中学校	さかいしりつつかみのちゅうがっこう 堺市立殿馬場中学校
もりくちしりつつかみのちゅうがっこう 守口市立第3中学校	とよなかしりつつかみのちゅうがっこう 豊中市立第4中学校

設置している教育委員会

おおさかしりつつかみ 大阪市教育委員会	ましわだよりつみき 岸和田市教育委員会
ひがしおおさかしりつつかみ 東大阪市教育委員会	やましろつ 八尾市教育委員会
さかいしりつつかみ 堺市教育委員会	もりくちしりつつかみ 守口市教育委員会
とよなかしりつつかみ 豊中市教育委員会	

問い合わせ 学校教育課
☎ 958-1111 内線 4272

一般財団法人 羽曳野市施設管理公社臨時職員募集

「募集要項」は1月5日(月)より公社事務局 (市民会館1階) で配付します。

職種 ①一般事務および設備管理員 (フルタイム臨時職員)

②一般事務および設備管理員 (短時間臨時職員)

資格 ①昭和27年4月2日以降に生まれた方

②普通自動車免許を有する方 (フルタイム臨時職員のみ)

定員 それぞれ若干名 受付 1月5日(月)～30日(金) 試験日 2月9日(月)

問合せ 市民会館 ☎ 958-2311

①ラジオ体操教室 (正しく第一第二・愉快的第三を)

②みんなの体操ストレッチ教室募集

①ラジオ体操教室	
石川プラザ	月曜日 9:10～10:20
市民体育館	木曜日 10:30～11:50

②みんなの体操ストレッチ教室	
市民体育館	木曜日 9:10～10:20
石川プラザ	月曜日 10:30～11:50

定員 各教室 先着10人

費用 各教室 入会金1,000円 会費1,500円 (1ヵ月)

スポーツ保険年間 (65歳以上1,000円、64歳以下1,850円) が必要。

申込・問合せ 1月5日(月)より 主催 ラジオ体操・みんなの体操協議会 荒尾
☎ 957-3555 携帯 090-8209-8526

青少年児童センターだより1月の事業 向野3-1-33 ☎ 952-0032 FAX 937-8580

※定員のある事業については、1月5日(月)から (9:00～17:00、日・祝は除く) 受け付けします。

先着順のため定員の15人になりしだい締切ります。

※幼児については、保護者同伴をお願いします。必ず上靴を持ってきてね!

日時	事業名	内容
10日・17日・ 24日・31日(土) 15:00～17:00	子ども 広場	【将棋広場】～初めての人・少しでも興味を持った人は、気軽に 参加してください～ [対象] おおむね小学1年生～6年生 ※開催日が変更になる場合があります。
22日(木) 10:00～11:30	子育て セミナー	【親子体操】～親子で楽しく体を動かそう!～ [講師] 山本尚明氏 (体育文化指導協会) [会場] 青少年児童センター 体育館 [持物] 水筒・タオル・着替え・親子とも体育館シューズ ※定員はありませんが、初めての方は事前に申し込みが必要です。
10日(土) 10:00～11:30	おもしろ 教室	【ビー玉コロコロゲーム】～おもちゃを作ろう～トレーに絵を描き、 小さな穴をあけ、ビー玉をころがして穴の中に入れて遊ぼう。 [対象] 幼児と小学生 (ただし、小学1年生までは保護者同伴) [定員] 15人 [費用] なし [持物] なし

白鳥児童館だより1月の事業 翠鳥園2-9-101 ☎ FAX 957-4900

時間 9:00～17:30 休館日 日曜・祝日・12月28日(日)～1月4日(日)

対象 小学生と保護者同伴の3歳以上の幼児

申込 電話での受付は、申し込み日の9:00から

17日(土)	9:30～11:30	【トライルーム】 マグネットデコ～きらきらビーズをかざろう～ [対象] 1～3年生 [定員] 先着15人 [費用] 100円 (当日持参) [申込] 1月10日(土)～16日(金) (電話のみ)
	14:00～16:00	【チャレンジルーム】 バッグチャーム作り [対象] 4～6年生 [定員] 先着15人 [費用] 200円 (当日持参) [申込] 1月10日(土)～16日(金) (電話のみ)
19日(月)	10:30～11:30	【わくわく子育てひろば】 お正月あそび～かるた遊びやアンパンマン福笑いをしよう～
21日(水)	15:30～16:30	将棋であそぼう
24日(土)	14:00～16:00	【体験教室】 エコクラフトでかご作り ※1・2月の2回コース (どち らも参加できる方) ※2回目 2/28(土) 14:00～16:00 [対象] 4～6年生 [定員] 先着10人 [費用] 200円 (当日持参) [申込] 1月17日(土)～23日(金) (電話のみ)
26日(月)	10:30～11:30	絵本のへや (絵本・紙芝居など)

ボランティア・市民活動わくわく講座

「羽曳野からだ塾」開催

(大阪府立呼吸器・アレルギー医療センター府民公開講座)

「肺炎とインフルエンザについて～誰でもかかる呼吸器感染症～」(手話通訳があります)

日時 1月17日(土) 14:00～

会場 大阪府立呼吸器・アレルギー医療センター 2階第一会議室

講演 ①肺炎になったらどうしよう

板東千昌医師(呼吸器内科)

②インフルエンザ流行期の心構え
橋本章司医師(感染対策チーム委員長)

費用 無料

申込 電話(平日の9:30～17:00)もしくはFAX(氏名・参加人数・来院方法・連絡先を明記ください)にてお申し込みください。

締切 1月13日(火)

その他 駐車場利用可能(無料:駐車券を会場までお持ちください。)

問合せ 大阪府立呼吸器・アレルギー医療センター事務局

☎ 957-2121 FAX957-6385

マンツーマンパソコンセミナー

パソコンが初めての方、大歓迎です。windows8.1の使い方。受講者1人に1人の講師が専属で講習します。

いつからでも受講できます。電話でお問い合わせください。

コース	内容
① ワードの基礎から応用	文字入力、文書、はがき、表(住所録・名簿)の作成など。リクエスト対応。スキルアップも可能です。
② エクセルの基礎から応用	表、データ、グラフ、家計簿、住所録、表計算、関数計算など。リクエスト対応。スキルアップも可能です。
③ インターネット	インターネットの見方、メールの送受信について。
④ デジカメ	デジタル写真取込み、加工。写真を入れた文書、はがきの作成。
⑤ パワーポイント(2013)入門	写真や文章に音楽やナレーションを入れスライドショーに。

費用 ①②受講料(テキスト代込)

10,000円(2時間×5回)

③④⑤受講料(テキスト代込)

2,000円(2時間×1回)

時間 9:30～11:30

12:30～14:30、15:00～17:00

(時間相談可)

※土・日曜日、祝日は休みです。

問合せ 陵南の森生きがい情報センター内
河内飛鳥 UNIC 会 ☎ 931-1900

ITボランティア養成講座 パソコンを教えながらボランティア活動しましょう。		
【対象】市内で活動できる方でEメールを使える程度のパソコン操作ができる方		
【定員】10人(定員になりしだい募集終了) 【講師】羽曳野ITサポート会		
【申込・問合せ】羽曳野市社会福祉協議会 ☎ 958-2315 内線 1936・1938		
日時	内容	会場
2月6日(金) 13:30～15:30	知ろう!ボランティアの基礎知識 パソコンの基礎知識	エコプラザはにふ
2月13日(金) 13:30～15:30	学ぼう! ITボランティアとは?	エコプラザはにふ
2月19日(木) 13:30～16:30	体験しよう!パソコン教室でITボランティア体験	市民会館

はびきの歴史ガイド養成講座 市内の古墳や史跡を学び、オリジナルの観光コースをつくってみませんか?		
【対象】市内で活動できる方 【定員】10人(定員になりしだい募集終了)		
【講師】NPO法人フィールドミュージアムトーク史遊会		
【申込・問合せ】市民協働ふれあい課 ☎ 958-1111 内線 1070		
日時	内容	会場
1月14日(水) 14:00～16:00	学ぼう!観光コースの企画方法	エコプラザはにふ
1月21日(水) 13:30～16:30	体験しよう!はびきの半日観光コース～史遊会の観光コース体験～(市内観光)	市役所本館玄関集合
1月28日(水) 14:00～16:00	発表!私のはびきの半日観光コース～受講生が考えた半日観光コースの発表会～	エコプラザはにふ

教室受講生募集

(一財)羽曳野市施設管理公社 <http://www.geocities.jp/hakanrikousha/>

【教室募集にあたって】

- 申込み開始時間の時点で定員を超えた場合は抽選となります。○申込みは教室開催館にて、お願いします。
- 費用は教室を欠席されても返金できません。○消費税による影響で、費用を変更する事があります。
- 定員に満たない場合は先着順で、定員になりしだい締切りとさせていただきます。

市民会館 ☎ 958-2311

【男の料理教室】日時 1月11日(日) 10:00～13:00 講師 羽曳野市食生活改善推進協議会
定員 16人 費用 1,020円(材料費) 申込 受付中。1月5日(月)締切り。

【パソコン教室】日時 1月11日・18日・25日(日) 10:00～12:00 講師 山田 智子氏
定員 8人 費用 3,080円(3回分) 申込 受付中。1月5日(月)締切り。

丹治はやプラザ ☎ 937-2355

【男の料理教室】日時 2月1日(日) 10:00～13:00 講師 羽曳野市食生活改善推進協議会
定員 12人 費用 1,020円(材料費) 申込 1月11日(日)10:00～28日(水) 電話受付不可。
※定員に満たない場合は中止になることがあります。

【ヨーガ教室】日時 1月9日・16日・23日、2月6日・13日・20日、3月6日・13日(金) 10:30～12:00 講師 松谷 恵美氏 定員 若干名 費用 4,110円 申込 随時受付中。電話受付不可。

【調理室のご案内】○お友だちとお菓子作りなどに ○料理を作って試食会をする ○料理教室をする
※調理器具や食器は揃っています。材料だけでOKです。 費用 [午前] 9:00～13:00 (1,230円)
[午後] 13:00～17:00 (1,540円) [夜間] 17:00～21:00 (1,540円)

石川プラザ ☎ 950-2002

【フラダンス教室 ①ステップアップコース ②初心者コース】日時 両教室 1月13日・20日・27日、
2月10日・17日・24日、3月10日・17日(水) ①9:30～10:30 ②10:35～11:35
講師 田中 千恵氏 費用 4,110円 申込 受付中。定員になりしだい締切り。

【ヨーガ教室】日時 1月8日・15日・22日、2月5日・12日・19日、3月5日・12日・19日(木)
14:00～15:30 講師 山口 康子氏 費用 4,620円 申込 受付中。定員になりしだい締切り。

MOMOプラザ ☎ 957-5553

【こどもの遊び場】インドアスポーツ 日時 1月25日(日) 10:00～13:00 対象 小学生以下
費用 無料 申込 受付中(当日参加可能)

【笑いヨーガ教室】日時 1月7日・28日(水) 14:00～15:30 講師 池川 成子氏 定員 15人
(体験可) 費用 510円(1回につき) 申込 当日30分前受け付け。

【ヨーガ教室(冬の部)】日時 1月8日・15日・22日、2月5日・12日・19日、3月5日・12日・
19日(木) 19:00～20:30 講師 武田 純子氏 定員 15人 費用 4,620円 申込 受付中。

【カラオケ教室】日時 1月16日・30日、2月6日・20日、3月6日・20日(木) 19:00～21:00
講師 大田 ひろみ氏 定員 若干名 費用 4,110円 申込 随時受付。

【パソコンマスター教室】ワード、エクセル、その他 日時 毎週(木)①9:30～10:45 ②10:55～
11:15 ③14:00～15:15 ④15:25～16:40 ⑤18:00～19:15 ⑥19:30～20:45(③④⑤⑥木曜のみ)
※モバイル通信使用/木曜 午後～土曜 費用 6,170円(5回分) チケット制 講師 NPO法人さ
んきうえぶ 申込 窓口にて随時受付。

【大型ポスター印刷受付中】○店舗内、入口に使う看板・案内・告知のポスター、画像印刷可。○長さ1
m以上の印刷も可能、幅30～60cmまで。○文字案や印刷データが入ったメモリースティックなど
をお持ちください。サイズ、書式・枚数などを確認します。○用紙は普通紙、カラー印刷可能。
1m(1枚)あたり【白黒】200円【カラー】400円(幅に関係なく)

【歌声くらぶ】講師 喜多 光三氏 費用 510円(初回のみ1,230円 歌集込み)

【市民会館】1月13日(水)10:00～11:30 【石川プラザ】1月20日(水)13:00～14:30

【丹治はやプラザ】1月27日(水)14:00～15:30

楽しくわかりやすい
「パソコンサークル ステップ」

Word 初級「Word 名刺作成」 1月13日(火) 13:30～15:30
役立つ「ファイルとフォルダの整理」 1月20日(火) 10:00～12:00
お楽しみ「デジカメ講座① 写真の取り込み」 1月20日(火) 13:30～15:30
Word 初級「Word ビジュアルな文書作成」 1月27日(火) 13:30～15:30

会場 LIC はびきの
対象 [Word 初級] 使用経験が少しある方
[役立つ・お楽しみ] マウス操作が可能な方
定員 15人 先着順
費用 1講座2時間 1,000円
持物 ノートパソコン(レンタル要予約)
デジカメ講座の方はデジタルカメラ
問合せ パソコンサークル ステップ
山田 携帯 090-6608-5799

定期救命講習のお知らせ

AED(自動体外式除細動器)の使用方
法を含めた応急手当など。応急手当WEB
講習を含む普通救命講習Iを実施します。
日時 2月22日(日) 13:30～16:30、
14:30～16:30 (WEB講習修了者)
会場 消防本部3階視聴覚室
※受講後に修了証を発行いたします。
定員 30人 先着順
対象 管内に、在住・在勤・在学の方
申込 受講の方は、1月22日(火)9:00
から電話にて受付を開始。
※応急手当WEB講習については、消防
組合のウェブサイトにて、受講ください。
問合せ 柏原羽曳野藤井寺消防組合
消防課救急係 ☎ 958-9937

羽曳野市身体障害者福祉協議会
パソコン教室(Word・Excel初級)生徒募集

対象 身体障がい者または60歳以上
の高齢者。
費用 身体障がい者1回500円
高齢者(60歳以上)1回700円
受付 1月13日(火)より。※開催日時な
ど、詳細はお問い合わせください。
問合せ 羽曳野市身体障害者福祉協議会
☎ 950-0008
電話受付(月)～(水)9:00～15:00まで。

「ボランティア パソコン講座」
(パソコン交流館)

①エクセル入門講座	1月13日(火)・20日(火)・27日(火) 9:30～11:30
②エクセル活用講座	1月13日(火)・20日(火)・27日(火) 14:00～16:00
③ワード活用講座	1月14日(水)・21日(水)・28日(水) 9:30～11:30
④エクセルマクロVBA講座	1月14日(水)・21日(水)・28日(水) 14:00～16:00
⑤パワーポイント講座	1月19日(月)・26日(月) 9:30～11:30
⑥デジタルアート入門講座	1月19日(月)・26日(月) 14:00～16:00

会場 市民会館 4階第9会議室
定員 4人
費用 1,800円(1回600円)を初回に
一括でお支払いください。テキスト込み
⑤⑥の講座は1,200円。途中欠席され
ても返金いたしません。
申込 ①～⑥の講座(複数可)電話で
申し込みください。
問合せ パソコン交流館 国沢
☎ 956-4197 携帯 090-3725-2528
※その他の講習も対応できる場合があり
ますご相談ください。

家庭園芸セミナー

【野菜も花もいきいき!地球にもやさしい土づくりのお話】

日時 1月23日(金) 13:30～15:30
会場 (地独)大阪府立環境農林水産総合
研究所 食とみどり技術センター講堂
費用 無料 定員 80人
問合せ (地独)大阪府立環境農林水産総
合研究所 経営企画室 推進グループ
☎ 979-7070

「パソコン初心者のためのインター
ネット・メール講座」

受講者募集 羽曳野 IT サポート会

2月5日(木) 13:30～16:30	インターネット①(インターネットの基礎知識、ブラウザの基本操作)
2月12日(木) 13:30～16:30	インターネット②(ウェブ検索の実践、おすすめHPの紹介)
2月19日(木) 13:30～16:30	メール(基本操作と送受信、アドレス管理、ファイル添付)

会場 市民会館 4階研修室
対象 20歳以上の市内在勤・在宅で初
心者の方。
定員 14人(応募多数の場合は、抽選)
費用 3回1,300円(テキスト代含む)
申込 往復はがきに、郵便番号、住所、
氏名(ふりがな)、電話番号(無記入
無効)、生年月日、返信面の表面に郵
便番号、住所、氏名を明記し、1月
15日(木)必着でご応募ください。
〒583-8585 誉田 4-1-1
羽曳野市社会福祉協議会気付
羽曳野 IT サポート会宛
問合せ 羽曳野 IT サポート会 本田
☎ 939-3733 携帯 090-5169-9031
※個別相談会もございます。

はびきの市民大学後期講座単発申込のご案内

会場 講座②③⑤⑥⑧ → LIC はびきの3階 視聴覚室(定員60人)
申込 電話または来館にて当該講義日の1週間前から前日まで。

②私の出会ったこの一冊 日曜日 13:00～14:30

11日	R・チャルディーニ『影響力の武器 -なぜ、人は動かされるのか-』
18日	マーク・トウェイン『ハックルベリー・フィンの冒険』
25日	スペクター&マッカーシー『ノードストローム・ウェイ』

③博物館へ出かけよう～挑戦!オリジナル訪問企画～ 日曜日 15:00～16:30

11日	あべのハルカス美術館:「高野山の名宝」展の楽しみ方
18日	関西以外の個性派美術館・博物館
25日	訪問企画にトライ

⑤ここからたの健康増進(けんこうづくり) 水曜日 13:00～14:30

14日	楽しんで元気になるう - 体操操を用いた、楽しく継続できる体操の紹介 -
21日	健康食品について
28日	口は災いの元 - 口から始まる健康の輪 -

⑥西洋音楽の諸様相 - 歴史のひなたとかげで 水曜日 15:00～16:30

14日	演奏解釈の多様性 - 職業指揮者の誕生 -
21日	余白の音楽 - サティ(現代への先駆け)
28日	記譜法と録音技術の発明 - 再現できる音楽

はびきの市民大学 軽里 1-1-1 (LIC はびきの内) ☎ 950-5503

費用 受講料1回800円(当日支払)

⑧国内外から観光を読み解く 土曜日 13:00～14:30

10日	隣国韓国の文化と観光について
17日	北京オリンピックとスラムの盛衰
24日	英国カントリーサイドにおける観光まちづくり
31日	観光・交流によるまちの魅力づくりを考える

【ハーブの種類と育て方講座】

日時 2月22日(日) 10:30～12:00 **会場** LIC はびきの3階視聴覚室
定員 60人(先着順) **費用** 500円(当日支払)
講師 一般社団法人フラワースサイエティ
園芸大学グリーンナレッジ: 藤本芙美子、会長: 長村智司
申込 1月15日(水)～2月15日(日)電話または来館

【こども考古学講座～ねん土で作るはにわ編～】

日時 3月15日(日) 13:00～14:30 **会場** LIC はびきの2階美術・工作創作室
対象 小・中学生 ※小学3年生以下は必ず保護者が1人同伴
定員 30人(先着順) **費用** 300円(当日支払)
講師 大阪府立近つ飛鳥博物館 教育専門員: 加藤三郎、学芸員: 鈴千夏
申込 1月15日(水)～電話または来館

陵南の森公民館グループ連絡協議会主催東日本大震災復興支援
ふれあいイベント「ロシア民謡の歩み」



5人のユニット「ensemble Baranotchki」のコンサートです。
ロシア音楽を中心に、幅広いジャンルの編曲やオリジナル曲をお楽しみください。
日時 1月31日(土) 13:30 開場 14:00 開演 会場 陵南の森公民館 2階研修室
費用 500円 ※収益金は東日本大震災支援センターの義援金とさせていただきます。
チケット販売 12月15日(月)から陵南の森公民館窓口 (土)(日)(祝)を除く9:00～17:00
問合せ 陵南の森公民館グループ連絡協議会 会長 橋 ☎ 953-7008

はびきの健康フォーラム 健康な生活を送る上での健康情報をお伝えします。

日時 1月31日(土) 13:00 開場 14:00 開演(終演 16:30) ※手話通訳あり。
会場 LIC はびきの ホールM 定員 500人 費用 無料 申込 不要
【講演会】テーマ「高齢者の肺炎予防」～なめたらあかん肺炎～
講演1「高齢者の肺炎について」～【病】としての肺炎の予防と【老】としての肺炎への向き合い方～
講師 大阪府立呼吸器・アレルギー医療センター 肺腫瘍内科 医師 濱口 真成 先生
講演2「唾液の機能とドライマウスに対する口腔ケア」～伸ばそう健康寿命とお口のケア～
講師 大阪大学大学院歯学研究科 教授 歯科医師 阪井 丘芳 先生
主催 羽曳野市、大阪府立呼吸器・アレルギー医療センター、大阪府立大学
協賛 羽曳野市老人クラブ連合会
後援 羽曳野市医師会、羽曳野市歯科医師会、羽曳野市薬剤師会、藤井寺保健所、
大阪府国民健康保険団体連合会、一般財団法人 大阪から肺がんをなくす会
問合せ 健康増進課 ☎ 956-1000

みなみかわち歴史ウォーク第3回「悠久の竹内街道から南河内の寺内町を巡る」

華やいで大阪・南河内観光キャンペーン協議会では、今なお残る歴史をテーマに、古墳、社寺、文化遺産などを訪れるウォーキングを行います。
日時 2月22日(日) [予備日:3月1日(日)] 参加自由(事前申込不要)
近鉄南大阪線 駒ヶ谷駅下車徒歩約3分
市営駒ヶ谷駅駐車場 集合・受付 9:30～10:00
費用 無料(拝観料などは自己負担) その他 雨天決行【※荒天中止】
コース 市営駒ヶ谷駅駐車場(スタート)→竹内街道→杜本神社→叡福寺→西院方→葉室公園
→近つ飛鳥博物館→近つ飛鳥風土記の丘→大ヶ塚寺内町(大念寺・願証寺・一須賀神社)
→西行絵巻→富田林寺内町→じないまちみんなの広場(ゴール) 徒歩約14km
特典 参加賞(参加者の中から抽選でプレゼント)
完歩賞(シリーズ全3回を完歩した方全員に賞品をプレゼント)
問合せ 華やいで大阪・南河内観光キャンペーン協議会事務局
河南町まち創造部環境・まちづくり推進課内 ☎ 0721-93-2500

「日帰り初心者スキー教室」参加者募集 羽曳野市体育協会

第15回目の「日帰り初心者スキー教室」を実施します。初めてスキーを体験される方に向けたゲレンデは、家族連れで楽しんでいただけます。交通は貸切りバスを利用します。
(注) スノーボードは使用禁止となっています。

日時 2月21日(土) [市役所] 8:00 出発 18:00 頃解散予定 会場 六甲山人工スキー場
対象 市内在住・在勤・在学の小学生以上。ただし、小学生以下は保護者同伴。
(教室に参加しないものは小学生未満でも可) 定員 150人
費用 昼食・スキーレンタル料などは別途実費 [レンタル料]

大人 4,000円 (中学生以上)	スキー板・ストック・靴セット	2,000円 (小人 1,600円)
小人 2,000円 (小学生以下)	ウェア・手袋セット	2,000円 (小人 1,500円)
	雪ぞり	400円など

仮申込 電話での仮申込みです。1月6日(火)～14日(水) はびきのコロセアムまで。
説明会 1月17日(土) 14:00～ 市役所A棟中・東会議室
仮申込みが定員を越えている場合は、説明会前に抽選を行います。
申込用紙に記入の上(要印鑑)、参加費を添えて申し込みください。
レンタルが必要な場合は取りまとめの上、同時に申し込みください。
※説明会には代表者が出席してください。出席できない場合は代理の方がお越しください。欠席は認めません。

問合せ はびきのコロセアム ☎ 937-3123

平成 27年 消防出初式

年始恒例の合同消防出初式が開催。
日時 1月11日(日) 9:30 開式
会場 柏原市国分本町国豊橋東
大和川左岸河川敷(大和川親水公園内)
参加機関 柏原市消防団、羽曳野市消防団、藤井寺市消防団、柏原羽曳野藤井寺消防組合、柏羽藤火災予防協会
自衛消防隊部会、柏原市婦人防火クラブ、羽曳野市婦人防火クラブ、藤井寺市婦人防火クラブ
問合せ 危機管理室
☎ 958-1111 内線 2712・2713

第21回 羽曳野市なかよし作品展

市内小・中学校の支援学級に在籍する児童・生徒の作品を展示します。
日時 1月14日(水)～17日(土)
9:00～17:00 (17日は15:00まで)
会場 市役所1階
コミュニティスクエア&ホール
問合せ 学校教育課
☎ 958-1111 内線

第5回南河内ブロック

よみかきこうりゅうかい
みなみかわち地域の識字・日本語学習者、支援者の集いです。今回は、～歌声広場～
歌声で交流します。
日時 1月31日(土) 14:00～16:00
会場 松原市「ふるさとびあプラザ」
問合せ 社会教育課
☎ 958-1111 内線 4451

はびきのコロセアム
1月の主な行事予定

日	期	内容
4日	日	メイン 第6回ビーチバレー大会
7日	水	サブ 【卓球連盟】ウーマンリー大会
10日	土	メイン サブ 市長杯フットサル大会
12日	月	メイン サブ 成人式
18日	日	メイン 【大阪府インディカ協会】大阪オープンインディカ大会
		サブ 【卓球連盟】レイティング大会
24日	土	メイン 【ソフトテニス連盟】インドアテニス大会
25日	日	メイン 【ソフトテニス連盟】インドアテニス大会
		サブ 【卓球連盟】レイティング大会ラージボール

冬期バドミントン教室

主催 市体育協会バドミントン連盟

レンタルラケットも用意しています。

日時 1月19日(月)～3月16日(月)

月曜日 9:00～12:00

会場 市民体育館(西浦)

対象 市内在住・在勤の方(家庭婦人・初心者・初級者)

費用 9回 5,500円(保険料含む)

申込 1月13日(火) 10:00～10:30

(市民体育館ロビー)

※参加費と印鑑を持参してください。

問合せ 大岡 携帯 090-9875-6983

ソフトバレーボール大会

参加チーム募集

羽曳野市施設管理公社が募集します。

日時 2月11日(祝)9:00～15:00

会場 市民体育館(西浦)

対象 女性に限る

定数 16チーム(1チーム5人以上で申し込み)

費用 1チーム 3,080円(保険料含む)

申込 市民体育館(西浦) FAX 不可。

1月21日(火)10:00受付、定員になりしだい締切ります。10:00の時点で定員が超過の場合は抽選。

抽選日 組み合わせ抽選 2月4日(水)

10:00厳守。市民体育館(西浦) 会議室

問合せ 市民体育館(西浦)

☎ 958-2340

第6回羽曳野市長杯

グラウンド・ゴルフ大会結果(11月1日)

市長杯が、ふれあいの郷グラウンド・ゴルフ場にて開催されました。皆さん最後まで楽しくプレイされていました。

【団体の部】

優勝	慶應の森グラウンド・ゴルフ愛好会B	スコア 233
準優勝	GG友悠A	スコア 247
3位	桃山台GG会	スコア 249

【個人の部】

優勝	岡村 潔	スコア 50
準優勝	桐山 昭雄	スコア 51
3位	宮井 治美	スコア 52

平成26年度 第2回ヤングシルバ

ー卓球大会結果(11月26日)

羽曳野市施設管理公社主催のヤングシルバー卓球大会が市民体育館で開催されました。

	男子1部リーグ	男子2部リーグ
優勝	行藤 三男	宮武 文夫
準優勝	信岡 孝明	迎 信義
第3位	内海 秀一	-

	女子1部リーグ	女子2部リーグ
優勝	口石 富子	居村 敏子
準優勝	矢久間 篤子	飯田 修子
第3位	深水 敬子	-

少年・少女テニス教室受講生募集!

日時 1月22日(木) 17:00～19:00 会場 駒ヶ谷テニスコート

対象 市内在住・在勤・在学問わず、市外の方も受付可。

定員 小・中学生 20人 ※2コートに振り分けします。

費用 1回 1,020円(保険料含む)

申込 1月22日(木)当日に駒ヶ谷テニスコートにて受付、定員になりしだい締切ります。費用と印鑑を持参してください。運動のしやすい服装で、ラケットはご持参してください。

問合せ 駒ヶ谷テニスコート ☎ 957-5963

第36回 市民総合体育大会

第36回羽曳野市民総合体育大会(羽曳野市・市教育委員会・市体育協会・市中学校体育連盟主催)は、平成26年8月31日から3月22日まで10種目に分かれて、はびきのココセアムや駒ヶ谷テニスコート、石川スポーツ公園などで熱戦が繰り広げられます。11月中に行われた競技の入賞者の皆さんを紹介します。(敬称略)

種目	部門	性別	優勝	準優勝	3位	3位
剣道	小学1・2年生	—	本松 みのり	奥山 智裕	豊澤 世那	—
	小学3・4年生	—	市川 大河	葉山 知紀	中務 翔音	岸 悠太
	小学5・6年生	—	濃田 翔	寺田 月乃	山根 龍二	藤田 陽菜
	中学生	男子	井上 央章	阪口 大洋	岩井 拳吾	田所 一希
		女子	長谷 緋菜	金津 あかり	上江洲 陽花	城台 茉莉子
	高校生・一般	男子	平尾 洋一	平尾 訓克	木村 恒太	—
女子		高下 亜樹子	松本 佳奈子	新屋 ひかり	—	
柔道	小学1年生	—	朝田 心	溝上 風人	—	—
	小学2年生	—	岡田 航太郎	平川 朋輝	塔本 頼寛	—
	小学3年生	—	大久保 藍	北 莢夢	亀田 時也	—
	小学4年生	—	西田 かなで	柿本 空	脇 歩花	—
	小学5年生	—	亀田 船斗	亀本 航生	—	—
	小学6年生	—	朝田 隼	田坂 慎太郎	飯田 光	—
	中学1年生	男子	塩田 雄斗	渡辺 光祐	石井 誠実	—
	中学2年生	男子	大城 漣	山本 優来	谷 龍斗	—
	中学3年生	男子	今西 遥喜	大西 京介	—	—
	中学生女子	女子	大久保 乃亜	坂下 満知子	—	—
	高校・一般段外者の部	男子	三津山 靖也	和田 明登	—	—
高校・一般有段者の部	男子	山下 誠志	宮ヶ中 力大	—	—	
高校・一般女子の部	女子	矢野 颯	中島 英実	—	—	
卓球	高校・一般(個人)	男子	中尾 友彦	柳本 信也	森田 正明	加美 崇
		女子	立藤 佳奈	柏井 佐和子	関 美代子	荒畑 尚美
	高校・一般(団体)	男子	中尾 友彦 加美 崇	北川 大祐 川口 隆	古本 良輝 東 千晶	森田 正明 柳本 信也
		女子	宮武 唱子 笹川 伊都子	荒畑 尚美 立藤 佳奈	関 美代子 柏井 佐和子	民輪 ころこ 森 瑞希
バドミントン(ダブルス)	一般男子I部	男子	—	—	—	—
	一般男子II部	男子	関本 海斗 南田 賢明	吉永 太 三浦 和哉	渡辺 昭彦 吉村 哲治	— —
	一般女子I部	女子	安藤 静香 政田 実希	一木 夏樹 上野 真味	辻川 尚子 辻 かえで	— —
	一般女子II部	女子	鈴木 敦子 道野 めぐみ	石川 早苗 鈴木 まり	中田 則子 酒谷 恵美	林 美桜 山科 晴菜
一般女子III部	女子	竹内 春香 杉生 京香	吉村 智子 青木 美由紀	大野 有紗 洲上 彩花	衣畑 咲嬉 永田 愛	
バドミントン(シングルス)	一般男子I部	男子	大出 竜輝	南 祐哉	大江 洋之	—
	一般男子II部	男子	東村 大祐	上野 大輔	今西 一晃	西條 将大
	一般男子III部のA	男子	田中 宏典	大谷 湧希	泉 武志	貴田 恭太
	一般男子III部のB	男子	斎藤 樹	安達 諒	小川 素	宮井 信彰
	一般女子I部	女子	清弘 まどか	白崎 葵	辻 かえで	井本 紬
	一般女子III部のA	女子	吉田 彩華	向井 沙織	前田 悠里	藤田 菜々実
	一般女子II部のB	女子	射手園 綾	前野 李佳	東谷 美久	東 ゆかり
	一般女子II部のC	女子	蒲田 はるか	田口 穂乃香	竹内 春香	平見 彩貴
	一般女子III部のA	女子	西脇 花菜	林 由起子	森井 茉那	板 由梨可
	一般女子III部のB	女子	井樋 葵	二木 理衣	土井長 真希	藤田 晴加
	一般女子III部のC	女子	松下 紗絵	山本 真琴	吉田 優香	村上 侑希
サッカー	高校・一般	男子	F・C PLEDE	四天王寺羽曳野高校OB	—	—

1月の相談の日程 お気軽にご相談ください(すべて無料です)

相談	開催日	時間	会場	予約・その他
法律相談	6日・13日・20日・27日 2月3日(火)	13:00～17:00	市役所 1階 市民相談室	随時予約を受付けています。専用電話(☎957-4000) 1日あたり定員8人。相談時間は30分。 ※相談回数は1人、1年度1回でお願いします。 ※陵南の森総合センターは、素足厳禁のため、靴下を履いてお越ください。
	8日・15日 2月5日(休)		陵南の森総合センター	
行政相談	14日(水)	13:00～15:00	陵南の森総合センター	国の仕事に関する要望・苦情・意見や相談について。 予約不要。直接お越しください。
人権相談	16日(金)	14:00～16:00	陵南の森総合センター	予約不要。直接お越しください。
女性相談 (第1・4水曜日)	7日・28日 2月4日(水)	13:30～16:30	市役所 1階 市民相談室(電話・面接)	夫婦、家族など人間関係や夫、恋人からの暴力など女性をとりまく悩み全般。※開催日の前日までに電話でご予約ください。 (☎958-1111 内線1055)
消費生活相談	毎週月(水)金 [祝は除く]	10:00～16:00 ※(水)は15:00まで	市役所 2階 消費生活相談室	まずは電話でご相談ください。(☎947-3715)
障害者生活相談	毎日 [(土)日(祝)年末年始 は除く]	9:00～17:30	支援センターはる	身体または知的障がい者の方のご相談、障がい者の就業に関するご相談。(☎957-1607 FAX957-1604)
		8:45～17:00	地域支援センターばんびの	18歳未満の障がい児の方のご相談。(☎950-1530 FAX950-1531)
		9:00～17:30	支援センターフレンドハウス	精神障がい者の方のご相談。(☎953-0519 FAX953-0567)
		9:00～16:00	相談支援センターホープ	精神障がい者の方のご相談。(☎957-2175 FAX957-2176)
障害者雇用相談	15日(木)	13:00～17:00	市役所別館 1階 相談室	福祉支援課に予約。(☎958-1111 内線1150 FAX957-1238)
育児相談	毎日 [(土)日(祝)は除く]	9:00～17:00	保健センター	まずは電話でご相談ください。(☎956-1000)
教育相談	毎日 [(土)日(祝)は除く]	10:00～16:00	教育研究所(LIC はびきの内)	まずは電話でご相談ください。(☎958-7867)
家庭児童相談	毎日 [(土)日(祝)は除く]	9:00～17:00	市役所別館 子育て支援課	子育て支援課に予約してください。(☎947-3837 直通)
ひとり親家庭相談	毎週火・金曜日	9:00～17:00	市役所別館 子育て支援課	子育て支援課に予約してください。(☎947-3836 直通)
育児・子育て・ 児童相談	毎日 [(土)日(祝)は除く]	9:00～17:00	子育て支援センターふるいち 子育て支援センターむかひの	予約不要。直接お越しください。電話でも相談可能。 (ふるいち ☎958-3308・むかひの ☎953-6361)
総合相談	毎日 [(土)日(祝)は除く]	9:00～17:00	人権文化センター	人権・進路・就労・生活に係る相談。予約不要。電話または直接お越しください。(地域人権協議会 ☎937-0860)
ひきこもり相談	毎月第3火曜日	14:00～17:00	市民会館 3階 第6会議室	大阪府委託事業 ひきこもりなどに悩む本人・保護者の方の相談予約優先(くるみ八尾 ☎970-5977)
若者自立の ための無料相談	毎月第3金曜日	14:00～17:00	市民会館 3階 第6会議室	まずお電話でご相談ください。 (南河内若者サポートステーション ☎0721-26-9441)
心配ごと相談	東部地域 15日(木)	13:00～16:00	市役所別館 2階 ボランティアセンター	予約不要。直接お越しください。民生委員の皆さんが、あらゆるご相談に応じます。(社会福祉協議会 ☎958-2315)
	西部地域 8日・22日(木)	13:00～16:00	社会福祉協議会西部事務所	
ボランティア相談	毎日 [(土)日(祝)は除く]	9:00～17:30	市役所別館 1階 ⑦番窓口 (社会福祉協議会事務所)	予約不要。直接お越しください。電話でも相談可能。 (☎958-2315)
総合福祉相談	毎日 [(土)日(祝)は除く]	9:00～17:30	市役所別館 1階 ⑦番窓口 (社会福祉協議会事務所)	予約不要。直接お越しください。電話でも相談可能。 (☎958-2315)
介護相談	毎日 [(土)日(祝)は除く]	9:00～17:30	市役所別館 1階 ⑦番窓口 (社会福祉協議会事務所)	予約不要。直接お越しください。電話でも相談可能。 (☎958-2315)
学習相談	毎日 [祝は除く]	9:00～17:00	LIC はびきの 1階 市民大学	(☎950-5503・FAX950-5650) 市民大学ウェブサイトでも受付。
農業相談	20日(火)	13:00～16:00	市役所 2階 農業委員会事務局	前日までに予約。先着3人。 (☎958-1111 農業委員会事務局まで)
地域就労相談	毎日 [(土)日(祝)は除く]	9:00～17:00	地域就労支援センター (人権文化センター内および 産業振興課内)	(☎937-0860) または直接お越しください (羽曳野市地域就労支援センターでは就職斡旋を行っておりません。)
相談	開催日	時間	予約・その他	
青少年相談コーナー (16～おおむね25歳)	毎日 [(土)日(祝)は除く]	9:00～17:45	大阪府富田林子ども家庭センターでは、中学卒業後の青少年が抱える悩み(対人問題、ひきこもりなど)を専門の担当者がお受けします。(☎0721-25-1172)	
青少年本人専用相談	毎日 [(土)日(祝)は除く]	16:00～22:00	青少年本人からの相談を専門の担当者が☎(06-6946-0003)とEメール(ssl@yso.or.jp)でお受けします。	

大阪府知事表彰受賞
おめでとうございます

- 栄養関係功労者●
栄養改善事業 森田 和子様
- 環境衛生功労者功労者●
団体役員 塚本 美幸様
(一社)大阪エイフボランティアネットワーク

第10回記念
大正琴みんなでコンサート

日時 1月18日(日)
12:30 開場 13:00 開演
会場 LIC はびきの ホールM
費用 入場無料
問合せ 琴修会南大阪支部 松野
☎ 072-336-2169

クリーンピア21

[水泳教室1月～3月10回コース]
対象 18歳以上
[プログラム会員募集]
エアロビクス・ヨガ・ピラティス・太極拳
[フィットネス会員募集]
ジム・スタジオ・プール使い放題
問合せ クリーンピア21
☎ 975-2580

高齢者敬老入浴

65歳以上の市民を対象に毎月1回、市内の公衆浴場にて行います。入浴時に対象年齢であることをお伝えください。
日時 1月15日(木)、2月15日(日)
利用料金 100円
利用できる施設 羽曳野温泉
古市温泉(2月のみ14日(土))
※紅梅湯については、当分の間休業します。
問合せ 福祉支援課
☎ 947-3824 (直通)

風流韻事

市民のみなさんの趣味の欄です

温もりと 平和を願う 未年 森藤 芳幸	梅桜 松の上物 三光かな 木戸 勝	雪鳴りを 聞く一夜宿 雪となる 中山 愛子	挨拶に 太った痩せたは 禁句なり 三崎 伴子	瞬きを 囁き見てる 冬の星 森田 望	無言にて 香るのじ菊 老夫婦 立元 千代子	真心の ゆりの香りに 我忘る 東 淳子	俳句・川柳 紅葉狩 落葉蹴り上げ 宇宙へと 中 あゆみ
新春の 家族マージャンせし事を 姉と語りつ 父を忍ぶる 小谷 正子	症状を 軽快したると 告げをれば そうかと息子 笑み声くれる 梶川 美菜実	庭すみに 一りん咲ける 野牡丹は 色もゆかしく 古代のままに 森下 恵美子	子育ての 年はみじかく 子の世話に なることながき 命ながらへ 山本 壽子	顔わかる 地産野菜の 道の駅 売り込む声につい手をのぼす 川瀬 百合子	冬の陽の さし込む 廃校 なつかしく 机の落書き そつとふれいて 黒川 千賀	【短歌】	【俳句・川柳】

俳句・川柳などジャンルは問いません。なお、初めての方やしばらく掲載していない方を優先していますので、ご了承ください。また、投稿の際は、ふりがな、住所、電話番号も添えてください。※作品、氏名などにもふりがなをお願いします。
(あて先) 〒583-8585 羽曳野市役所 秘書課広報担当

ギャラリーはびきの 稲木恵子 手づくり人形展 ～思い出の風景たち～

【会場】 市役所 東玄関横ギャラリーはびきの (ギャラリー展示室)
【期間】 1月24日(土)～3月22日(日)まで【入館無料】
【開館】 9:00～17:00 (土・日も開館) ※祝日・年始(1/3まで)は休館
《おしゃべりサロン》
展示を記念して、先生による作品の解説と、実際に「手づくり人形」の制作体験をしていただきます。ご希望の方は、電話またはFAX(氏名・住所・連絡先)でお申し込みください。
【日時】 2月20日(金) 【1部】10:00～【2部】13:00～
【会場】 ギャラリーはびきの
【費用】 500円 【定員】 10人(先着順で、定員になりしだい締切)



(市民協働ふれあい課 ☎ 958-1111 内線 1080 FAX958-0397)

社会福祉協議会

社協の地域福祉活動協力金にご協力をお願いします

総合福祉センター 1階⑦番

◆☎958-2315 ◆FAX958-3853

◆<http://www.hasyakyo.net/>

◆Eメール: hasyakyo@alpha.ocn.ne.jp

◆愛の献血にご協力ください♥

400ml献血、複数回献血へのご協力をお願いします。

特に若年層の献血者が激減しています。

1月29日(木) 羽曳野市役所

(羽曳野ロータリークラブ共催)

2月13日(金) LICはびきの

(羽曳野ライオンズクラブ共催)

受付時間10:00~12:00

13:00~16:30

血液センターからの申し出により400ml献血限定での受付になります。

献血カードをお持ちの方は、【献血方法別の次回献血可能日】をご確認ください。

※本人確認のため、受付時に身分証明書(免許証・保険証など)の提示をお願いします場合があります。

◆ベビっこひろば

日時 1月15日(木) 11:00~12:00

場所 ベビーハウス社協

(2階なかよしひろば)

内容 コーナー遊びや製作をして楽しみましょう。

ぜひ遊びに来てくださいね

☆お待ちしております。

対象 地域の親子 ※予約不要
問合せ ベビーハウス社協
☎930-0240

◆非常勤保育士募集

非常勤保育士を募集します。

採用は4月からです。

詳細については、お問い合わせください。

あおぞら保育園

古市2-2-27 ☎950-1105

ベビーハウス社協

高鷲9-2-17 ☎930-0240

◆固定・登録ヘルパー募集!!

笑顔あふれる明るい職場です!

未経験やブランクのある方も大歓迎☆
あなたの生活スタイルに合わせて働けますよ♪

仕事 訪問介護員

(固定は介護福祉士・登録はヘルパー2級以上)

時間 7:00~21:00まで 要相談

☆朝および夕方OKな方歓迎

給料 [固定] 週3日…月給92,800円

[登録] 時給…1,200円

(土・祝は1,500円)

(日・早朝・夜間は1,800円)

待遇 処遇改善加算・有

交通費、移動費、会議費、別途支給します!! 親切、丁寧に教えますので一緒に働きましょう♪

問合せ 羽曳野市社会福祉協議会

☎958-2315

◆介護支援専門員(ケアマネージャ)嘱託職員募集

明るく楽しい職場です

給料 231,100円

時間 9:00~17:30

休日 土曜・日曜・祝日

待遇 社会保険、交通費(規定内)

詳しい内容や、応募方法についてはお電話ください

善意のご寄付ありがとうございます

(平成26年11月)(敬称略)

匿名 2,000

チャリティソフトバレーの会参加チーム一同 70,000

匿名 2,424

四つ葉のクローバー涌元 順子 2,000

浅田照次 20,000

浅田悦弘 10,000

羽曳野市環境衛生事業協同組合 30,000

シルバークロス福祉住環境相談所 ポータブルトイレ他

桑田公文 ポータブルトイレ1台

こちら 羽曳野けいさつ署

誉田 4-2-1 ☎952-1234

<http://hfankyo.or.jp>

新年明けましておめでとうございます

旧年中は、羽曳野警察署の活動各般にわたりご理解とご協力をいただきありがとうございました。今年も市民の皆様が安心して暮らせる「安全なまち羽曳野」を確立するために、署員一同、皆様のご協力を得ながら各種活動を進めてまいります。

羽曳野署管内で交通死亡事故多発!

当署管内では、交通事故による死者が大幅に増加しています。

○交差点での確実な安全確認!

~死亡事故の半数以上が交差点付近で発生!

信号のない交差点においても自転車や歩行者も一時停止して安全確認を……

○夜間は特に注意!

~死亡事故のほとんどが暗い時間帯に発生!

○高齢者(65歳以上)の皆さんへ!

~死亡事故の半数以上が高齢者!

無理な横断はやめるとともに、交差点での首振り確認をしましょう。

1月10日は「110番の日」

110番は、事件・事故にあわれた方、見られた方からいち早く警察に通報していただくための緊急時の専用電話です。

●お急ぎでない警察への御意見、ご要望、事件・事故に関するご相談などは、警察相談室 # 9110 または (06) 6941-0030 をご利用下さい。

●大阪府警察では、このほかに
・児童虐待(近所のお宅から子どもの泣き声が……)
・少年非行(深夜、公園やコンビニ周辺で少年がたばこを吸っている……)

・ストーカー(しつこいメールや付きまとい……)
・悪質商法(うまい儲け話の誘いが……)
などの相談窓口を設けています。詳しくはウェブサイト <http://www.police.pref.osaka.jp/> または羽曳野警察署 ☎952-1234 内線224 までお問い合わせください。



謹 賀 新 年

羽曳野市議会



樽井 佳代子



金銅 宏親



花川 雅昭



幹事長 吉田 恭輔

市民クラブ



笹井 喜世子



嶋田 丘



広瀬 公代



幹事長 若林 信一

日本共産党



今井 利三



幹事長 林 義和

羽曳野無所属の会



松井 康夫



幹事長 松村 尚子

自由民主党議員団

羽曳野市議会 (議会映像ライブラリ)



HABIKINO CITY ASSEMBLY
VIDEO LIBRARY

羽曳野市議会録画

検索



上藪 弘治



日和 千賀子



幹事長 田仲 基一

大阪維新の会



通堂 義弘



外園 康裕



幹事長 笠原 由美子

公明党

虚礼廃止を申し合わせています

公職選挙法では、議員など公職にある者の寄付行為が禁止され、明るく清潔な選挙が行われることを目指しています。今後も公職選挙法を守り、申し合わせ事項の遵守に努めますので、市民の皆様のご理解をお願いします。

- 1 議長より
- 2 議員より

市議会だより

平成27年1月号

〒583-8585 羽曳野市誉田4-1-1
羽曳野市議会事務局 Tel.072-958-1111
<http://www.city.habikino.lg.jp/17gikai/index.html>

謹賀新年

羽曳野市議会議長

花川 雅昭



新年、明けましておめでとうございませう。

市民の皆様におかれましては、お健やかで希望に満ちた初春をお迎えのこととお慶び申し上げます。旧年中は市議会に対しまして、温かいご理解とご支援を賜り厚くお礼申し上げます。

さて、昨年は、ソチオリンピックでの日本人選手の華々しい活躍や、青色発光ダイオードの開発者3名のノーベル賞受賞、「富岡製糸場と絹産業遺産群」の世界文化遺産登録、「和紙」の無形文化遺産登録など、日本の魅力を広く世界に発信したことも記憶に新しい

ところです。

一方では、広島市における豪雨災害、御嶽山の噴火、長野県北部地震など、自然災害の恐ろしさを肌で感じる1年でもありました。本市においても、台風11号の接近に伴い初めての避難勧告を発令し、災害時の対応への課題を改めて認識したところです。

本市では、新たな「地域防災計画」の策定に取り組んでおり、市民の皆様への命と財産を守るため、教訓を生かし、防災体制の充実と災害対策の推進を図っているところです。

また、平成28年度からのまちづくりの指針となる「第6次羽曳野市総合基本計画」の策定に向けて、新たな羽曳野の将来像を設定し、幅広い分野の施策を推進するための取り組みが進められています。

私も市議会といたしまして、市民目線での取り組みとして、議会ウェブサイトでの会議録公開や録画放映をはじめ、議会で論議される議案を掲載するなど、開かれた議会を目指しているところです。また、百舌鳥・

古市古墳群の世界文化遺産登録を目指し、平成24年には「古市古墳群世界文化遺産登録特別委員会」を設置し、平成25年8月には「古市古墳群世界文化遺産登録に向けての提言書」を市長に提出、平成26年5月には堺市議会、藤井寺市議会とともに「百舌鳥・古市古墳群世界文化遺産登録推進議員連盟」を設立するなど、実現に向けて全力で支援しているところであります。

今後とも、まちづくりの主役であります市民の皆様と信頼関係に基づくパートナーシップを築き、誰もが住んでよくなったと思える、また住みたくなる安全で安心なまちの実現を目指して、議員一同、その役割と責任を自覚し、今後とも努力いたす所存でございます。

これからも市議会に対し、なお一層のご支援とご協力を賜りますようお願い申し上げますとともに、本年も皆様方にとりまして佳き年でありませう、ご健勝とご多幸を心から祈念いたします。新年のご挨拶といたします。