



世界遺産
World Heritage Site of Osaka

百舌鳥
古市古墳群
Mozu-Furuichi
Kofun Group

広報 はびきの

峰塚中学校 泉歩未さんのデザイン

5

令和4年(2022年)
No.727



子育てしたい
暮らしたいまちへ



4月1日『向野こども園』が開園しました。
本施設は、向野保育園、丹比幼稚園、恵我之荘幼稚園を統合した幼保連携型認定こども園です。
市役所には新たな組織『こどもえがお部』が新設されました。
羽曳野市は、今後もこどもたちの健やかな成長のために取り組んで参ります。

こどもえがお部



発行：羽曳野市 編集：市長公室 秘書課
〒583-8585 大阪府羽曳野市菅田 4-1-1

☎072-958-1111 (代表)

音声版「声の広報」は市ウェブサイトより
ダウンロードできます。

QRコードはデンソーウェーブの登録商標です。

本市の人口と世帯数(令和4年3月31日現在)

世帯数 51,094、人口 109,377 人

男性 51,943 人、女性 57,434 人

◎本紙掲載の講座や催しなどは、新型コロナウイルス感染症の
拡大状況などにより内容の変更や、延期・中止の可能性があります。
ご了承ください。

Contents

- 02 令和4年度予算
- 03 令和4年9月1日採用 職員募集
- 04 下水道使用料について
- 05 市民フェスティバル
- 07 碓井豌豆/NHK ラジオ公開収録



市ウェブサイト



facebook



LINE



YouTube

令和4年度 羽曳野市の予算

総 額 824 億 2,718 万円
一般会計 429 億 6,911 万円

ポストコロナを見据えつつ、新しい行政需要にも取り組みながら、持続可能な行財政運営に向けて、限りある財源を効果的に配分した予算編成としています。

羽曳野市長 山入端 創

主なハード事業

—羽曳野市の予算—

はびきの植生学園第2体育館整備事業 [1億28万円]
非構造部材にかかる耐震化工事を実施します。

学校給食センター整備事業 [494万円]
安全・安心な小学校給食の提供とさらなる食育の推進に向け、学校給食センターの新築移転整備にかかる基本計画を策定します。

市営住宅集約建替事業 [12億356万円]
地域と連携しながら進めてきた市営向野住宅の整備は、戸数81の住戸棟(鉄筋コンクリート造 8階建)新築を含む集約建替工事を完了し、居住環境の改善を図ります。

市民プール整備事業 [3億9,642万円]
今年夏の供用開始に向け、中央スポーツ公園内に幼児が楽しめる遊具も備えた市民プールの整備工事を進めます。

本庁舎建替整備事業 [726万円]
耐震性能や老朽化等の課題がある市役所本館について、新庁舎整備にかかる基本構想・基本計画を策定します。

ボール遊びができる広場整備事業 [1億1,902万円]
旧高鷲北幼稚園の跡地に、地域の子どもたちが安全・安心な環境でボール遊びができる広場空間の整備に取り組みます。令和4年度は、旧園舎の解体工事等を進めます。

道路・橋梁整備事業 [5億839万円]
老朽化が進む道路・橋梁の改修等を順次進めます。また、令和4年度は、都市計画道路八尾富田林線(羽曳野工区)の関連道路の整備や国道170号(大阪外環状線)西浦交差点部の改良に向けた予備設計に着手するほか、引き続き恵我ノ荘駅前南側広場の整備に向け関係機関との協議を積極的に進めます。

主なソフト事業

—羽曳野市の予算—

こどもえがお部の創設 [888万円]
子どもや家庭が抱えるさまざまな課題に対し適切に対応するため、「こどもえがお部」を創設。専門的な人材を配置し、切れ目のない包括的な支援に取り組みます。

ALTの増員配置 [2,796万円]
外国語教育の充実と多文化共生教育を推進するため、ALTの増員を図ります。

学習アプリの導入 [762万円]
AI機能を有する学習アプリを導入することにより、ICTを活用した教育を推進し、個別最適な学びの実現と学習意欲の向上を図ります。

医療用ウィッグ購入費用助成事業 [20万円]
がん罹患された方に対し、がんとの共生による生活の質の向上を支援するため、医療用ウィッグ購入費用の一部を助成します。

犬猫マイクロチップ装着費助成制度の創設 [50万円]
ペットの犬や猫が迷子になった場合でも、飼い主のもとに戻ることができるよう、府内初の取り組みとしてマイクロチップの普及を促進し、装着費用の一部を助成します。

タウンミーティング、地域区長懇談会の開催 [90万円]
市民の意見等を市政に反映し、地域の実情に即したまちづくりを推進するため、公募形式のタウンミーティングや、市内7地区における地域区長懇談会を開催します。

電子図書館サービス [426万円]
パソコンやスマートフォン、タブレットで電子書籍が閲覧できる電子図書館サービスを導入します。

(仮称)羽曳野観光局の設立 [500万円]
地域資源を活用した新たな観光施策に取り組み、観光によるまちづくりを推進するため、(仮称)羽曳野観光局を設立します。

第1回定例会市議会で可決承認された当初予算

—羽曳野市の予算—

<一般会計>

福祉、教育、ごみ処理、道路などの一般的な事業を実施するための予算で、羽曳野市の事業の大部分を占めています。

<特別会計>

一般会計とは区別して特定の事業ごとに経理する予算で、羽曳野市には8つの特別会計があります。

会計名	令和4年度	令和3年度	伸び率
一般会計	429億6,911万円	415億9,871万円	3.3%
国民健康保険特別会計	127億5,284万円	127億6,913万円	-0.1%
と畜場特別会計	1億9,116万円	6,901万円	177.0%
財産区特別会計	15億566万円	15億6,402万円	-3.7%
介護保険特別会計	113億2,360万円	108億3,480万円	4.5%
土地取得特別会計	5億3,909万円	1億8,627万円	189.4%
後期高齢者医療特別会計	21億7,734万円	19億1,934万円	13.4%
水道事業会計	44億4,576万円	45億8,304万円	-3.0%
下水道事業会計	65億2,262万円	66億3,417万円	-1.7%
総 額	824億2,718万円	801億5,849万円	2.8%

歳入：一般会計の内訳

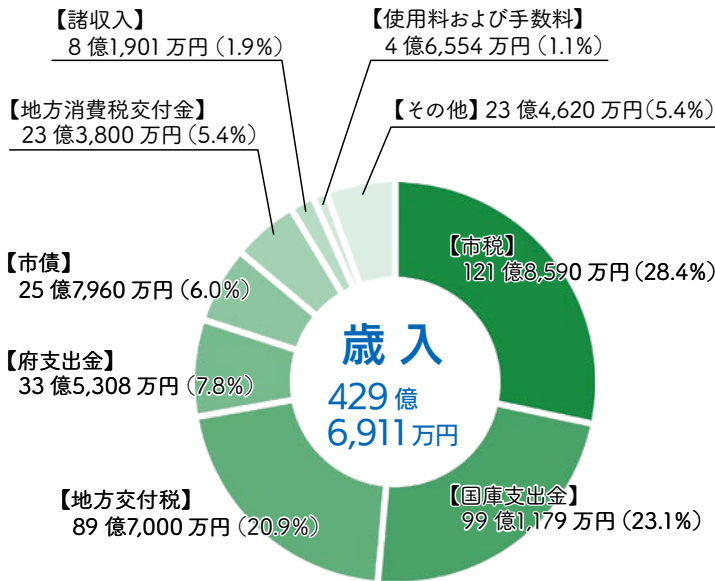

歳出：一般会計の内訳（目的別）

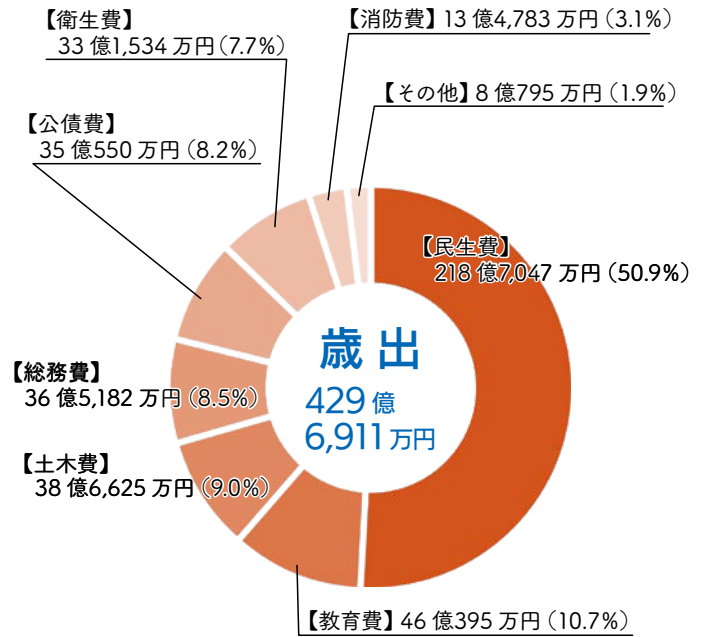

※構成比および金額は、端数処理の関係で合計が100%にならない場合や総額と一致しない場合があります。

【問合せ】 財政課 ☎ 072-958-1111 (内線 3561)

※令和4年度予算書は、ウェブサイトまたは情報公開コーナー（市役所本館1階）にてご覧いただけます。

羽曳野市職員募集 令和4年9月1日採用

下表のとおり職員を募集します。詳しくは、5月10日(火)から市ウェブサイトに掲載する「職員採用試験実施案内」をご覧ください。ウェブサイトの閲覧ができない方は、市役所および支所で案内を配布しますのでご利用ください。

案内を郵便で請求する場合は、下記案内請求先あての封筒（大きさは問いません。）に「職員採用試験実施案内 請求」と朱書きし、必ず返信用封筒（あて先に請求者の郵便番号、住所、氏名を明記し140円切手を貼った封筒（角形2号封筒〔33cm×24cm程度〕）を同封して郵送してください。

案内請求先 〒583-8585 羽曳野市誉田 4-1-1 羽曳野市役所 市長公室人事課

（受験できる人）○地方公務員法第16条に規定する欠格条項に該当しない人

職種	区分	採用予定人数	年齢要件	受験資格等
事務職 (社会福祉)	上級	2人程度	昭和57年4月2日から 平成12年4月1日までに 生まれた人	社会福祉士または精神保健福祉士の資格を有している人で、大学卒業程度の学力を有する人
技術職 (建築)	上級	2人程度		1級建築士免許を有している人で、大学卒業程度の学力を有する人
保健師		3人程度		保健師の免許を有している人

【案内配布場所】 市役所3階人事課・1階総合案内および支所

【案内配布期間】 5月10日(火)～24日(火) 9:00～17:30

【郵送受付期間】 5月10日(火)～23日(月) (同日消印有効)

【持参受付期間】 5月10日(火)～24日(火) 9:30～17:30

1次試験 テストセンター試験を実施
(指定の期間内に最寄りのテストセンターで受験していただきます。)

- ◆試験の内容については一切お答えできません。
- ◆2次試験の日程は、1次試験合格者にお知らせします。
- ◆土・日・祝日の案内配布および持参受付は行っていません。

【問合せ】 人事課 ☎ 072-958-1111 内線 3421

下水道使用料改定は令和5年4月から



ー ウクライナ情勢をふまえ、市民生活を考慮し半年間据え置きました ー

羽曳野市下水道事業の経営状況や財政規律などをふまえ、令和4年10月より下水道使用料の改定を計画しておりましたが、現在のウクライナ情勢や羽曳野市民の皆様の生活などを熟慮した結果、半年間据え置き、令和5年4月から実施することが、市議会（令和4年3月）で承認されました。

なぜ、使用料の改定が必要なのか

公営企業の下水道事業は、独立採算制のもと、「雨水は税金」、「汚水は下水道使用料」でそれぞれ負担することとなっています。しかし、現行の使用料収入では、汚水処理に係る費用をまかなうことができないため、不足分を税金からの補てん（基準外繰入金）で補い事業経営を行っている状況です。

現在の状況と、今後の見込み

令和2年度は、汚水処理に係る費用が約16.5億円、下水道使用料収入が約11.4億円でした。不足した約5.1億円を税金で補てんされ、これまでの10年間で、約40億円の税金が補てんされてきました。今後の人口減少による使用料減収や下水道施設の維持管理費などを見込み、「下水道事業経営戦略（令和3年3月策定）」の将来推計の結果、税金の補てんがないと、**資金不足額が毎年約5億円**、令和12年度までの**10年間で約50億円が不足**する見込みです。

この状況が続けば、市の財政を圧迫するだけでなく、下水道を使用しない方とのさらなる不公平が生じます。このことは、教育や生活に関連する事業に財源がまわせないなど、市民の皆様にも多大な影響を及ぼします。

汚水処理に係る費用と財源（令和2年度決算より）

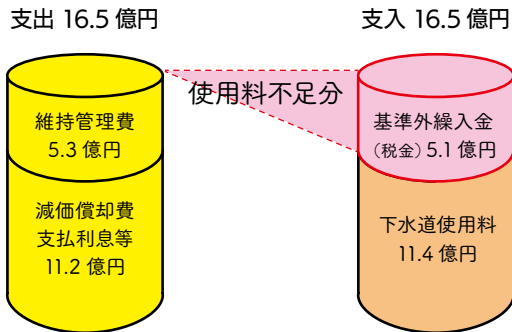

下水道事業運営経費の推移予想

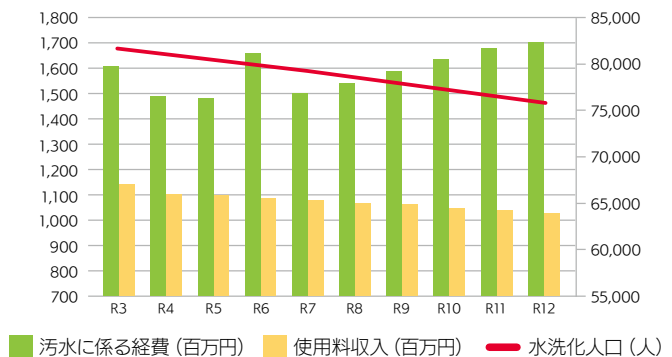

今後、使用料の改定を行うのか？

下水道事業を健全に運営し、より快適で衛生的な生活環境を提供していくため、下水道使用料の改定が必要となります。改定には約50%が必要ですが、使用者負担の激変緩和を考慮し、25%を予定しています。

**毎年5億円の補てん（税金）って
すごいお金だね！**

使用料収入で汚水処理に係る費用が
まかなえれば、補てんの5億円を、
「子育て」、「教育」などにつかえて、
もっと**充実**できるね！

今後とも、効率的な事業運営に努めてまいりますので、ご理解とご協力をよろしくお願いいたします。

【問合せ】 下水道総務課 ☎ 072-958-1111

5/5
こどもの日

9:30～
オープニングセレモニー
15:30 終了予定

峰塚公園

14:30～
大抽選会

※プログラム、内容および時間は
変更となる場合がございます



第45回
はびきの市民
フェスティバル
2022

9:55～
少年少女合唱

10:25～、11:35～
太鼓演奏

11:45～
新極真
カラテ演武

12:10～
ダンス!ダンス!
DANCE!!

13:10～
吹奏楽演奏

10:50～、13:35～
ヒーローショー
古代英雄神話 シグナリア

実行委員長挨拶

毎年多くの市民の皆様にご来場いただいております「はびきの市民フェスティバル」も本年度第45回を迎えることができました。これもひとえに、多くの皆様のご支援・ご協力があったることと心より感謝申し上げます。

本年度は「笑顔～人と人との繋がりを大切に～」をテーマに、峰塚公園にて開催予定となっております。ぜひ皆様お誘いあわせのうえご来場いただきますよう、ご案内申し上げます。実行委員会一同、皆様のご来場をお待ちしております。

第45回はびきの市民フェスティバル実行委員会
実行委員長 山内 綾子



大会会長
山入端 創
羽曳野市長



実行委員長
山内 綾子
(一社)羽曳野藤井寺青年会議所

市民協働ふれあい課



- 規模を縮小して開催します。●新型コロナウイルス感染症の拡大状況などにより中止の可能性があります。●新型コロナウイルス感染症の感染を防ぐため飲食・物販等のパビリオンの出店ははありません。熱中症予防のため実行委員会にて飲み物を販売予定ですが、数に限りがあるため、各自で飲み物を持参してください。●感染拡大防止に向けた取組として、基本的な感染防止策の徹底を心がけてください。
- 峰塚公園内に駐輪場はありません。また、公園内は歩行者の安全のため自転車の進入を禁止しています。外環沿いの駐輪場、LIC北側の駐輪場をご利用ください。●会場周辺には駐車場がありません。市役所・陵南の森・はびきのコロセアムに駐車場を設けていますので、お車の方はそちらでシャトルバスに乗り換えて会場にお越しください。(はびきのコロセアム駐車場は2時間を超えると有料)
- 会場内では、羽曳野市の広報担当や市民フェスティバル実行委員会による写真や動画撮影が行われる予定です。羽曳野市の広報紙への掲載や、インターネット配信、市民フェスティバル実行委員会のポスターに掲載される場合がありますので、あらかじめご了承ください。

新型コロナウイルス ワクチン接種のご案内

■**集団接種の予約やコロナワクチンに関する相談**
 羽曳野市新型コロナワクチン接種コールセンター
 ☎ 0570-071-105 (平日 9:00 ~ 17:15)

**12歳から17歳の方の
追加(3回目)接種がはじまります!**

新たに、2回目のワクチン接種を終了し、接種間隔が経過している12歳以上の方も対象となりました。国は特に基礎疾患のある重症化リスクの高い方に、接種を勧めています。

《12～17歳の接種券の発送について》

4月下旬から順次、接種券を発送しています。

接種券がお手元に届きますと、予約をとることができます。

※12～17歳の方は、モデルナ社製ワクチンは承認がおりていないため接種できません。必ず、ファイザー社製のワクチンを使用している集団接種会場や医療機関で予約をしてください。

- 使用するワクチン：ファイザー社製
 初回(1・2回目)接種と同量
- 接種間隔：2回目接種完了から6カ月後の同日以降

2021年9月24日以前に2回目接種が完了されている方へ

案内文の接種可能日の日付は、追加(3回目)接種が承認された日が2022年3月25日であるため、6カ月以上経過されている方の場合も一律で2022年3月25日と表記しています。

《12～17歳の予約について》

集団接種

市コールセンター・市ウェブサイト等より、予約をしてください。

必ずファイザー社製ワクチンの開催日を選んでください。下記「お知らせ」もご参照ください。

個別接種

実施医療機関は、市ウェブサイト・市コールセンターでご確認ください。

注意事項

- ・市の集団接種会場では、中学生以下の方は保護者の同伴が原則となります。
- ・接種券一体型予約診票の「新型コロナワクチン接種希望書」の署名欄には、保護者名で署名をお願いします。
- ※市の集団接種会場では、高校生の方の場合も保護者名で署名をお願いします。



市ウェブサイト



LINE公式アカウント

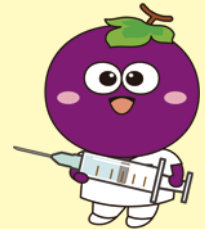

お知らせ

- 陵南の森接種会場は、4月末をもちまして終了しました。
- 市役所別館での集団接種において、5月14日(土)、5月15日(日)、5月28日(土)の日程は、ファイザー社製ワクチンを使用します。10代・20代で接種を希望される方は、この機会に予約してください。
- 市内医療機関は、4月末から5月中旬にかけて実施を終了する見込みです。ただし5～11歳の1・2回目接種、12～17歳の追加(3回目)接種を実施するクリニック等は除きます。これからも集団接種と市内協力病院で接種の場を提供しますが、今後は機会が少なくなります。接種を希望される方はお早めに予約してください。

大阪府内でも接種ができます。(モデルナ製)

大規模接種会場

大阪府新型コロナワクチン
接種センター



自衛隊大阪規模
接種センター



《問合せ》 新型コロナウイルス対策室 ☎ 072-957-3320(直通)

キッチンカーの 試行出店中!!

5月

市役所本館南側広場および峰塚公園にてキッチンカーが試行出店しています。

出店予定はカレンダーのとおりです。(出店予定は変更される場合があります。)



出店の様子を
随時更新中!
Instagramも
チェック!!

日曜日	月曜日	火曜日	水曜日	木曜日	金曜日	土曜日
1 LOCOLOCO	2 和琴きっちゃん LOCOLOCO	3	4	5	6 LOCOLOCO 南喜久	7 MAUMDAERO NOWORK motor&cafe
8 和琴きっちゃん LOCOLOCO 南喜久	9 和琴きっちゃん アン・ルポ	10 ホルモン焼キング 南喜久	11 南喜久 LOCOLOCO	12 和琴きっちゃん NOWORK motor&cafe	13 ICE KITCHEN MIKAN NOWORK motor&cafe	14 和琴きっちゃん NOWORK motor&cafe
15 南喜久	16 和琴きっちゃん アン・ルポ	17 PAN HEAD 南喜久	18 MAUMDAERO LOCOLOCO	19 和琴きっちゃん NOWORK motor&cafe	20 ICE KITCHEN MIKAN LOCOLOCO	21 アン・ルポ MAUMDAERO NOWORK motor&cafe
22 南喜久 LOCOLOCO	23 和琴きっちゃん アン・ルポ	24 南喜久 LOCOLOCO	25 南喜久 NOWORK motor&cafe	26 和琴きっちゃん NOWORK motor&cafe	27 南喜久 LOCOLOCO	28 和琴きっちゃん アン・ルポ NOWORK motor&cafe
29 南喜久 LOCOLOCO	30 和琴きっちゃん アン・ルポ	31 南喜久 LOCOLOCO	【出店場所】 平日・・・市役所本庁 10時から17時 土日祝祭日・・・峰塚公園 (店舗により営業時間は異なります)			

【店舗】 ●PAN HEAD (パン) ●和琴きっちゃん(みたらし団子など) ●NOWORK motor&café (ハンバーガー)
 ●MAUMDAERO (クレープ) ●ICE KITCHEN MIKAN (アイス、オムライスなど)
 ●ホルモン焼キング(焼肉丼) ●LOCOLOCO (ハワイアンフード) ●南喜久(お弁当など)
 ●アン・ルポ(ブロード(ドイツ風パン)を使ったデザート、ランチなど)

うす い えん どう 碓井豌豆の季節がやってきました!

皆さんは碓井豌豆をご存じですか?

碓井豌豆は明治時代に羽曳野市碓井地区にアメリカ合衆国より導入されたむき実採り用えんどう豆です。

地名から碓井豌豆と呼ばれるようになり、羽曳野発祥の春野菜で羽曳野市の特産品でもあります。碓井豌豆は他の豌豆と比べて、小型でへその部分が黒く、甘みが強くて、こくが深いのが特徴です。植物性タンパク質を始め多くの栄養素を含んでいます。



うす い えん どう こんにちは!! 羽曳野市碓井豌豆保存会です!

私たちが栽培しています



羽曳野市碓井豌豆保存会 役員

碓井豌豆は明治時代から現在までずっと自家採種を繰り返しているため、大阪府から「なにわの伝統野菜」の認証を受けています。一般に市場に出回っているカタカナ表記のウスイエンドウは、この「碓井豌豆」から品種改良されたもので、なにわの伝統野菜である「碓井豌豆」とはまた違います。

私たち碓井豌豆保存会は明治時代から栽培されている碓井豌豆の継承と普及、そして一人でも多くの市民の方に美味しく食べていただくため栽培技術の向上を目的に活動しています。これから旬でありますので「道の駅しらとりの郷羽曳野」で購入して、ぜひ食べてみて下さい!!

問 産業振興課

NHK ラジオ深夜便のついで 観覧者募集 入場料無料 (要事前申込)

NHKラジオ番組「ラジオ深夜便」のアンカーによるトークと講演会の公開収録を実施します。

※今後の新型コロナウイルスの感染状況によっては、公演の中止や内容を変更させていただく場合があります。

【日時】令和4年7月2日(出) 13:30～16:00 (開場 13:00) 【会場】LIC はびきの ホールM

【申込】郵便往復はがき(私製をのぞく)に以下を記入して申込【令和4年6月8日(水)必着】

往信用(表)	返信用(裏)
 583-8585 羽曳野市役所 社会教育課 「深夜便のついで」係	※注意※ 何も書かないで ください。 (抽選結果を印刷 して返送します。)

返信用(表)	往信用(裏)
 郵便番号 住所 氏名	①郵便番号 ②住所 ③氏名 ④電話番号 ⑤観覧希望人数 (2人まで)

- 出演者：中村宏アンカー、工藤三郎アンカー 他調整中。
司会：NHK大阪放送局アナウンサー
 - 応募多数の場合は、抽選の上、当選の方には希望人数(2人まで)で入場可能な入場整理券(事前座席指定)を、落選の方には落選通知をお送りします。(いずれも6月20日頃発送予定)
 - 「返信用裏面」には抽選結果を印刷しますので、何も記入しないでください。
 - 1歳以上のお子様から入場整理券が必要です。 ●記入に不備があった場合は無効とします。
 - シール貼り、修正ペンでの訂正は、印刷の際に支障をきたしますのでご遠慮ください。
 - 転売を目的とした申込は固くお断りします。なお、転売目的であると判明した場合は、抽選対象外とします。
 - ご応募の際にいただいた情報は、抽選結果のご連絡の他、NHKでは受信契約者情報との照合、受信料のお願いに使用させていただくことがあります。
 - 新型コロナウイルス感染症拡大防止のため、保健所など公的機関へ情報を提供することがあります。
- その他詳細は市ウェブサイトまたは担当までお問い合わせください。
【あて先：583-8585 羽曳野市役所 社会教育課「深夜便のついで」係】

問 羽曳野市教育委員会事務局 生涯学習室社会教育課

☎ 072-947-3906 (平日月～金 9:00～17:30)

NHK 大阪放送局 ☎ 06-6941-0431 (平日月～金 10:00～18:00)

きらきらシニアプロジェクト介護支援サポーター事業

市内の介護施設などで介護支援サポーター活動を行うことに対して、ポイントを付与し、たまったポイントを換金できる『介護支援ボランティアポイント制度』です。地域でお住まいの高齢者の方がボランティア活動をしていただくことで、ご自身がより元気にいきいきと生活することを目的とし、施設におられる方も元気を与えられる、みんなでより住みやすいまちにすることを目指しています。

対象	65歳以上の市民で、「きらプロはじめて講座」を受講した方
活動	市指定の介護施設などにおける介護支援サポーター活動・高年生きがいサロンで介護予防事業の運営補助など
ポイント	● 1ポイント = 100円 ● 1時間1ポイント (1日上限2ポイント)
きらプロはじめて講座	[とき] 5月24日(木) 14:00 ~ 15:30 [場所] 総合福祉センター(市役所別館) 2階 研修室 [申込] 電話
問合せ	講座申込・介護支援サポーター登録について → 羽曳野市社会福祉協議会 ☎ 072-958-2315 事業について → 地域包括支援課

高齢者向けスマホ教室

カメラやインターネットなどの基本操作や地図機能、アプリの使い方を学ぶ講座です。

とき	5月24日(木) 13:30 ~ 15:00	対象	65歳以上の市民
場所	高年生きがいサロン5号館 ※駐車場はありません。		
費用	無料	定員	10人程度(先着順)
持物	本人確認書類(運転免許証・マイナンバーカード・被保険者証等)、お手持ちのスマホ(スマホ貸出可)		
その他	教室に参加するには、docomoの会員登録が必要となります。ご登録いただいた個人情報は、適切な管理の上、目的以外での使用は一切しません。		
申込	電話 [高年生きがいサロン5号館 ☎ 072-931-6010 (直通)]		

熟年元気教室 - バランスの良い食事コース -

からだにとって必要な栄養素を摂るために、食品を組合せて食事の内容を充実させましょう。

とき	5月18日(木) 10:00 ~ 11:30頃		
場所	市役所 A 棟 中東会議室	費用	無料
対象	65歳以上の市民	定員	10人程度(先着順)
持物	筆記用具、飲み物、マスク、眼鏡(必要な方のみ)		
申込	地域包括支援課の窓口または電話で申し込みください。(5月2日(月) 9:00 ~)		

医療機関・介護サービス事業者 情報検索システムがリニューアル

自宅の近くにある医療機関、介護サービス事業所、活動の場等を地図から検索できます。



市ウェブサイト > 福祉・保険 > 介護・福祉 > 羽曳野市医療機関・介護サービス事業者検索システム

「閲覧できる内容」

医療機関
病院、診療所、歯科、薬局の所在地・連絡先・診療科目・受付時間・休診日など
介護事業所
訪問・通所・施設などの各サービス事業所の住所・連絡先・サービス内容・ケアプラン作成可能数等の空き情報など
その他
高齢者向け住宅やケアハウスなど

一般介護予防事業

自宅での運動習慣を身につけるために生きがいサロンと一緒に運動をしませんか。専門職による運動や栄養、お口に関する講義も予定しています。

期間	5月下旬から7月までの全8回、各60分(運動5回・講義3回)		
対象	● 65歳以上の市民で、介護保険サービスを利用していない方 ● 医師から運動制限を受けていない方 ● 自力で来所・運動できる方 ● 本教室初参加の方		
場所	各高年生きがいサロン	費用	無料
申込	各サロンの窓口にて。(5月2日(木) ~ 20日(金)) ※電話不可 ※申込多数の場合は抽選。 ※他のサロンとの同時申込は不可。		
高年生きがいサロン	[2号館] (木)午前 ☎ 072-931-2255 [3号館] (木)午後 ☎ 072-959-0220 [5号館] (木)午前 ☎ 072-931-6010 [6号館] (木)午前 ☎ 072-959-0580		

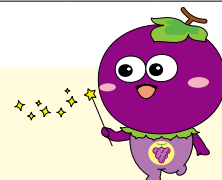

「一般介護予防事業」「きらプロはじめて講座」「スマホ教室」「熟年元気教室」を受講される方へ

- ・当日の体温 37.5 度以上の方、風邪症状のある方は参加できません。
- ・新型コロナウイルスの影響で中止または延期になる可能性があります。

7月期

受講生募集

2022年7月～9月

LIC ウェルネスゾーン

— LIC Wellness Zone —

健康づくり・介護予防のため、ミズノが開発したプログラムが体験できます



LICウェルネスゾーン

《感染症防止対策ご協力をお願い》 手指の消毒やプログラムで使用したツールの消毒を、ご自身にて行っていただきますようお願いいたします。

- 【対象】 65歳以上の羽曳野市民（令和4年7月1日時点）
※ただし、医師から運動制限を受けている方、ご自身で来所できない方を除く。※令和4年度新規利用の方を優先します。
- 【申込】 5月2日(月)～20日(金)（平日9:15～17:00） LIC ウェルネスゾーンに来館・電話にて申込。
チラシの申込用紙に記入。1人1講座（『⑩ LIC まちのほけんしつ』を除く）
- 【当選発表】 6月1日(水)～ LIC ウェルネスゾーン入口横・市ウェブサイトに掲載。

■スケジュール表

	月	火	水	木	金
午前	①脳活性プログラム 9:15～10:45 定員15人	④ラララサーキット 9:15～10:45 定員15人	⑥ラララサーキット 9:15～10:45 定員15人	⑭転倒予防クラス 9:15～10:45 定員15人	⑩ラララフィット(ロコモ予防※) 9:15～10:45 定員15人
	⑨ラララフィット(ロコモ予防※) 11:00～12:30 定員15人	⑪膝痛・腰痛改善クラス 11:00～12:30 定員15人	⑬骨盤底筋トレーニングクラス 11:00～12:30 定員15人	⑦ラララサーキット 11:00～12:30 定員15人	⑧ラララサーキット 11:00～12:30 定員15人
午後	③ラララサーキット 13:30～15:00 定員15人	⑤ラララサーキット 13:30～15:00 定員15人	⑰LIC まちのほけんしつ 13:30～15:00 定員6人(要予約)	②脳活性プログラム 13:30～15:00 定員15人	⑳やさしいクラフト教室 ㉑おもしろ算数教室 13:30～15:00 定員各15人
	⑰フリーサーキット ①15:15～16:00 ②16:15～17:00 定員各15人	⑫フィットネスウォーキング 15:15～16:45 定員15人	⑱フリーサーキット ①15:15～16:00 ②16:15～17:00 定員各15人	⑮ノビ伸体操 15:15～16:15 定員15人	⑯Let's 筋力トレーニング 15:15～16:15 定員15人

※ロコモ予防：運動器（骨、関節、筋肉など）の機能低下などにより日常生活に制限や支障をきたす状態を防ぐ。
※感染症の感染拡大防止のため定員を変更する場合があります。

■プログラム紹介（参加費無料）

<p>①②脳活性プログラム 椅子に座って行うリズム体操。体も脳も活性化させ認知機能向上を目指します。 【月1回：歯科衛生士による咀嚼力と認知機能向上についてなど】</p>	<p>⑮ノビ伸体操 骨格体操とヨガのポーズを組み合わせることで、関節の動きをスムーズにし、ストレッチ効果を引き出します。</p>
<p>③～⑧ラララサーキット マシンを使った筋力トレーニングと、椅子に座って有酸素性運動のリズム体操を同時に行います。</p>	<p>⑯Let's 筋力トレーニング チューブを利用し、体幹や脚力などを強化する筋力トレーニング。</p>
<p>⑨⑩ラララフィット（ロコモ予防） 日常生活の動作に必要な筋肉をしっかり動かし、いつまでも自分の足で歩き続けられる体づくりを目指します。</p>	<p>⑰⑱フリーサーキット DVDによる、マシンと有酸素性運動を組み合わせたトレーニング。 【1コマ45分 準備体操・サーキット2セット・整理体操】</p>
<p>⑪膝痛・腰痛改善クラス 膝痛や腰痛の予防・改善に必要な筋力トレーニングを行います。 【月1回：理学療法士による痛みや可動域の評価】</p>	<p>⑲LIC まちのほけんしつ 1・5週目（トレーナー）、2・4週目（看護師）、3週目（管理栄養士） 【予約制 10分～15分 定員6人】</p>
<p>⑫フィットネスウォーキング 活動量計を使用して正しいウォーキングのフォームを身につけます。天気の良い日は屋外で実施します。</p>	<p>文化プログラム ⑳やさしいクラフト教室 折り紙・紙テープ・廃材などを利用して、作成します。 【とき】7月1日・15日、8月5日・19日、9月2日・16日(金) 13:30～15:00 【持物】はさみ・のり 【講師】瀧田幸子</p>
<p>⑬骨盤底筋トレーニングクラス ミズノオリジナルツールを使用し、老化と共に低下しやすい骨盤底筋にアプローチします。</p>	<p>㉑おもしろ算数教室 算数マジックと謎解きを楽しみましょう。パズルに挑戦し、解く楽しみを味わいます。脳の活性化・認知症予防をはかります。 【とき】7月8日・22日・29日、8月26日、9月9日・30日(金) 13:30～15:00 【講師】おもしろ算数教室 代表 二葉登代子</p>
<p>⑭転倒予防クラス（筋トレ・バランス力強化） ミズノオリジナルツールを使用し、足底のバランス向上や筋力トレーニングを行い転ばない体づくりを目指します。 【月1回：理学療法士による痛みや可動域の評価】</p>	

- ⑰LIC まちのほけんしつ（要予約） 看護師への健康相談、管理栄養士への栄養相談、トレーナーへの運動相談ができます。
マンツーマンで日頃のちょっとした心身の悩みにお答えします。 [トレーナー]第1・5週目 [看護師]第2・4週目 [管理栄養士]第3週目
【とき】7月1日～9月30日間の水曜日 13:30～15:00 【場所】LIC ウェルネスゾーン 【対象】65歳以上の羽曳野市民
【定員】6人(1人10分～15分) 【費用】無料
【申込】5月2日(月) 9:15～ LIC ウェルネスゾーンへ電話・来館にて受付（電話申込み、一度来館し、相談内容を記入していただきます。）

【問合せ】 LIC ウェルネスゾーン ☎ 072-958-0711 / 地域包括支援課 ☎ 072-947-3825（直通）

羽曳野市民健診

40歳以上の羽曳野市民が対象

●問合せ● 羽曳野市 ☎ 072-958-1111 (代表) 健康増進課 (内線5151)・保険年金課 (内線1761)

「羽曳野市民健診 (市民健診)」…特定健康診査に追加して血液検査項目などを充実させた健診

「特定健康診査 (特定健診)」…メタボリックシンドローム (内臓脂肪型肥満) に着目した内容の健診

「後期高齢者医療健康診査 (健康診査)」…生活習慣病に加え、加齢に伴う心身の衰え (フレイル) などをチェックする健診

●検査項目 特定健診 (健康診査) と羽曳野市民健診は同時に受診できます。羽曳野市民健診のみの受診はできません。

	特定健診 (健康診査)	羽曳野市民健診 ※単独での受診は不可	主に分かること	
診察	問診・医師による診察 (視触診)	—	—	
計測	身体計測、腹囲測定、血圧測定	—	高血圧や低血圧の状態、肥満や痩せの状態、内臓脂肪の蓄積状態など	
血液検査	脂質	中性脂肪、HDL コレステロール、LDL コレステロール	—	血液中の脂質の状態、動脈硬化の危険性など
	肝機能	AST (GOT)、ALT (GPT)、γ-GT	ALP	肝臓の働きなど
	血糖	空腹時血糖・HbA1c	—	糖尿病の危険性など
	腎機能	血清クレアチニン、e-GFR、尿酸	(血清クレアチニン、e-GFR、尿酸) ★	腎臓の働きなど
	貧血	—	ヘマトクリット、色素量、赤血球、白血球、血小板、血清鉄	貧血の危険性、血液疾患の危険性など
その他の検査	—	CRP 定量、血清アルブミン、血清アミラーゼ	感染症などの炎症、栄養状態、臓器などの状態	
尿検査	糖・蛋白の有無	潜血の有無	腎臓の働き、糖尿病の危険性など	
心電図検査	—	心疾患の有無	心臓の働きなど	

★ 社会保険等で実施されない場合、市民健診で受診可能

◆◆ 受診方法 ◆◆

ご加入の健康保険が実施する特定健診または健康診査とセットで受診することができます。

被保険者証 (健康保険証)、特定健診などの受診券を医療機関にご持参ください。また、**受診希望の際は必ず医療機関にご連絡いただき、受診時にはマスクの着用**をお願いします。

※国民健康保険・社会保険・後期高齢者医療保険などの健康保険で受診することができます。なお、社会保険の方は、特定健診受診指定医療機関が次ページ「特定健診・羽曳野市民健診実施医療機関」に該当するかご確認ください。

◆◆ 費用 ◆◆

羽曳野市民健診は無料です。特定健診の自己負担額はご加入の健康保険によって異なります。

- ・羽曳野市国民健康保険特定健診→自己負担なし
- ・後期高齢者医療健康診査→自己負担なし

※上記以外のご加入の健康保険によって自己負担額が異なります。お手元の「特定健診受診券」をご確認ください。

◆◆ 健診後 ◆◆

健診の結果、「健康相談等が必要」と判断された方へ、生活習慣改善のための健康相談のご案内を送付しています。

40歳～74歳で羽曳野市国民健康保険のご加入の方へ

特定健康診査受診券 (水色) を順次郵送しています。

【自己負担金】なし 【受診開始日】5月6日 (金)

※受診の際は、被保険者証と受診券の両方を必ずご持参ください。

☎ 保険年金課 総務保健事業担当 ☎ 072-958-1111 内線1761

費用は**無料**です!

大腸がん個別検診を特定健診と同時に受けることができます!

対象者

羽曳野市民で、羽曳野市内の指定医療機関で特定健診 (健康診査) を受診される方
(特定健診 (健康診査) と同時受診でないと個別検診は受けることができません。

また、すでに集団検診で受診された方は、個別検診では受けることができませんのでご注意ください。)

受診方法

- ① 特定健診を受診する際に、医療機関に受診希望であることを伝える。
- ② 医療機関で受診票と検査キットを受け取る。
- ③ 自宅で採便後、同じ医療機関に提出する。(キット受け取り後1カ月以内)
- ④ 医療機関から結果を受け取る。

実施期間

令和4年5月6日から令和5年3月31日まで (期間内に提出)

実施医療機関

次ページ「特定健診・羽曳野市民健診実施医療機関」を参照ください。

問合せ

大腸がん検診 健康増進課 (内線5151) 特定健診 保険年金課 (内線1761)



特定健診・羽曳野市民健診実施医療機関

・〇印がある医療機関は大腸がん個別検診を同時実施できます。(羽曳野市内医療機関のみ)
 ・(*)は羽曳野市民健診を実施していません。(特定健診のみ受診可能)

<羽曳野市の医療機関> 市外局番 072

医療機関名	電話番号	大腸がん 個別検診	医療機関名	電話番号	大腸がん 個別検診
江口クリニック	950-5580	○	調子医院	952-3150	○
江藤クリニック	956-8881	○	土屋医院	957-1001	○
おとのクリニック	931-2001	○	天仁病院	939-8561	
加藤医院	953-5901	○	なわクリニック	958-2014	○
亀山医院	957-5330		ぬかた内科クリニック	958-2222	○
かわばた医院	950-3700	○	殖生診療所	953-0885	○
貴志クリニック	958-9062	○	はやま内科クリニック	958-1192	○
北川内科クリニック	938-6528		ひきまクリニック	950-4880	○
きのうクリニック	958-3388	○	ひらたクリニック	950-0801	○
きのした整形外科	950-0787		福岡医院	956-3027	○
倉岡医院	954-3294	○	ふじもと医院	931-5611	○
コープ診療所	938-6226	○	藤本病院	958-5566	○
坂本医院	956-0207	○	ぶどうの家診療所	950-0155	○
坂本クリニック	958-7270	○	ふるやまクリニック	955-0188	○
しまだクリニック	954-3301	○	ますだ整形外科クリニック	957-6815	○
しもと医院	955-1661	○	森クリニック	930-2755	○
高村病院	939-0099	○	ヤスタクリニック	931-7777	○
たてやまクリニック	955-3005	○	山田クリニック	953-0121	○
丹比荘病院(*)	955-4468		山本内科クリニック	958-1567	○

<藤井寺市の医療機関> 市外局番 072

医療機関名	電話番号	医療機関名	電話番号
青山病院	953-1211	辰巳医院	939-8081
青山藤ヶ丘病院	931-1100	ときよしクリニック	952-8607
池田医院	955-0720	鳥居医院	955-0268
うえた内科医院	936-0088	永井医院(*)	955-4993
内本外科内科診療所	955-2111	長崎医院	955-7070
おおかわ整形外科クリニック(*)	945-2345	中本内科クリニック	952-5181
数尾診療所	955-4768	ナワタクリニック	953-0666
可児医院	955-1847	なんぼう腎・泌尿器科クリニック	936-3311
きしだ内科	955-8220	西村クリニック	952-8460
北村外科内科クリニック	938-1700	はまぐち内科クリニック	931-2727
久保医院	955-1220	平松産婦人科クリニック	955-8881
黒川クリニック	931-0800	ふくはら整形外科内科医院	952-8834
くろだ内科クリニック	936-8810	藤田内科医院	954-7707
佐井胃腸科肛門科	937-2029	船内クリニック	955-0678
しかたクリニック	937-2759	松田医院	939-4307
白江医院	955-0545	松田クリニック	931-5551
白川医院	955-0703	みつおか医院	955-1206
市立藤井寺市民病院	939-7031	元村医院	955-0240
そごうクリニック	931-0005	森川医院	939-5888
竹口クリニック	930-5600	やまどり医院	954-8168

人間ドックのご案内

<問合せ> 保険年金課 総務保健事業担当 ☎ 072-958-1111 内線 1761

生活習慣病の予防・早期発見・治療のため、羽曳野市国民健康保険被保険者の満30歳以上の方に、年度内1回人間ドックの助成を行っています。

【対象者】 次の①～④の条件をすべて満たしている方

- ①羽曳野市国民健康保険被保険者証の交付を受けて6カ月以上経過しており、受診当日も資格を有する方。
- ②受診時、満30歳以上74歳以下で内臓疾患の治療を受けていない方。
注)内臓疾患で定期通院している方は、主治医に一度ご相談ください。
- ③国民健康保険料の滞納がない方。
- ④年度内に特定健診(40歳以上の方が対象)を受診されていない方

【申請方法】 保険年金課(市役所1階③番窓口)へ申し込み。
申込時、市から実施医療機関に連絡し、日程の調整を行います。

※支所での受付は行っていません。

<申込時に必要なもの>

- ・羽曳野市国民健康保険被保険者証
- ・特定健診受診券(40歳以上の方)

【受診種目】

- 基本検査** 人間ドック
(身体測定・診察・尿検査・便検査・血液検査・心電図
・腹部超音波検査・レントゲン検査・聴力検査・眼科検査など)
- オプション検査** ※オプション検査のみの実施はできません。
・脳ドック(MRI、MRA) ・レディースドック(乳がん、子宮がん)

◆◆ 対象となる40歳以上の方へ ◆◆

- ・同一年度内に受診できるのは、特定健診か人間ドックのどちらか一方です。
- ・人間ドックは特定健診の検査項目を含むため、すでに特定健診を受診された方は人間ドックを受けられません。

<実施医療機関一覧> ※

- 【羽曳野市】城山病院、藤本病院
- 【富田林市】PL病院、富田林病院
- 【松原市】松原徳洲会病院、阪南中央病院、オノクリニック
- 【柏原市】市立柏原病院
- 【堺市】ベルクリニック、鳳総合健診センター
- 【吹田市】みどり健康管理センター
- 【大阪市】多根クリニック、聖授会 総合健診センター、聖授会 OCAT 予防医療センター、大野クリニック、大阪公立大学医学部附属病院 MedCity21
- 【八尾市】医真会 八尾総合病院

※新型コロナウイルス感染症の感染状況によっては、一部の医療機関で人間ドックの実施を見合わせている場合があります。

陵南の森公民館グループ一覧表

[会費] 月2,500円以下(別途、材料費など負担あり)

市ウェブサイト(陵南の森公民館のページ)にも掲載中

※入会待ちのグループ有り、見学可否を含め詳細は代表者までご確認願います。

市外局番 072

*午前= 9:00~12:00、午後= 13:00~17:00、夜= 18:00~21:00

No	活動内容	定期利用団体名	定期活動日・時間帯	代表者名	☎	No	活動内容	定期利用団体名	定期活動日・時間帯	代表者名	☎
1	絵画	アート・サークル	第2・4日 午後	藤野一郎	090-3828-8404	40	洋裁	パピーソーイング	第1・3日 午後 第2日 午後	藤田香菜恵	955-4921
2	水墨画	水墨画の会	第2・4日 午前	塩見泰幸	954-7507	41	刺繍	花の糸	第1・3日 午後	山下益子	953-8000
3	墨彩画	陵南墨彩会	第2・4日 午後	起橋博子	939-0167	42	国際料理	インターナショナル フレンズシップクラブ	3~4カ月に1回 (休) 午前・午後	内藤美智子	958-2975
4	ペン習字	あじさいペン習字 クラブ	第2・4日 午前	小柳正泰	958-8845	43	華道	たちばなクラブ	第1・3日 午後	今川廣子	938-3478
5	絵手紙	絵手紙クラブ さざんか会	第2日 午後	伊藤君枝	953-8097	44	茶道	樂会	第2・4日 午前	松井永徳	956-1666
6	木目込人形	若葉会	第1・3日 午後	西田幸子	939-3642	45		寿雅会	第1・3日 午後	武野千恵子	952-1596
7	七宝焼	あじさいクラブ	第1日 午前 第3日 午後	林知子	952-1474	46		なごみ会	第2・4日 午後	和田つや子	938-7188
8	川柳	はびきの市民川柳会	第4日 午後	吉村久仁雄	957-2575	47		木犀会	第1・3日 午後	松尾三八子	954-0185
9	陶芸	若草陶芸土曜クラブ	第1・3日 午後	西田正太郎	956-4014	48	短歌	はびきの短歌会	第3日 午後	谷口眞	080-3768-4046
10		若草陶芸日曜クラブ	第1・3日 午前	向井勝弘	958-1894	49	健康体操	健康体操	第1~4日 午後	北中亜紀子	952-2405
11	ビーズ手芸	アート ビーズ	第2日 午前	中戸明子	938-1020	50	太極拳	太極拳 剣 同好会	第1~4日 午前	本山秀子	938-8332
12	合唱	はびきの 女声コーラス	第1・2日 午後	西田紀子	090-7497-5883	51		楊家養心気功 太極拳クラブ	第1~4日 午前	藤本節子	938-1477
13		カナリア	第2・3・4日 午後	末次美智子	911-3793	52		太極拳・拳友会	第1・2・3日 午前	近藤富美代	090-4902-4093
14		コーラスたんぽぽ	第2・3・4日 午前	大関素子	957-5501	53	ヨガ	健康ヨーガ	第1~4日 午前	橋忠正	953-7008
15	詩吟	あすなる	第1~4日 午後	佐藤十三子	956-3229	54	ヨガ	ヨガ同好会	第1~4日 午前	林ルリ子	938-4032
16	ボランティア	朗読ボランティア グループ「はびきの」	第2・4日 午後	橋本千文	957-4312	55	社交ダンス	エデック	第2・4日 午後	平川裕三	955-6750
17		歌声ボランティア 抒情歌サロン・ Rond	第1・4日 午前 第2日 午後	本田博典	939-3733	56		社交ダンス 同好会	第1~4日 午前	林圭介	090-5906-0556
19		音楽ボランティア グループ「玉手箱」	第3日 午後	松本泰彰	958-4665	57		DIクラブ	第1日 午後	三村昌之	070-4387-7032
20	百人一首 競技かるた	羽曳野かるた会	第1・3日 午後	有本孝子	956-4927	58		ダンスサークル パピヨン	第1~4日 夜	鈴木久美子	952-6442
21	教育	大阪友の会 古市方面	第2日 午前	園田久栄	090-6917-2035	59	ダンスサークル マインド	第1~4日 午後	柴原満利枝	954-1850	
23	写真	ピンボケ写真クラブ	第3日 夜	福本勝彦	953-9769	62	リズム体操	リズム教室	第1~4日 午前	村尾泰子	954-6798
24	人形劇	ポップコーン	第1~4日 午前	永島公子	080-6174-4049	63	フォーク ダンス	フォークダンス サークル	第1・2・4日 午後	滝本邦子	954-0151
26	書道	書写研究会	第1日 午後	狭間智津代	956-1309	64	ジャズダンス	M-Shining	第1~4日 午前	杉田恭	958-5875
27		書の友	第1・3日 夜	和田富美江	938-0811	65		ジャズダンス インフェローズ	第1~4日 夜	東野直子	090-8794-1601
28		洗心書友会	第1・3日 午前	岡田知子	958-3868	66		スタジオ Y2	第1・3日 夜 第2・4日 夜	高安品子	090-7116-8202
29		みずぐき会	第2・4日 午前	田中忠夫	954-5878	67	子供の ジャズダンス	ジャズダンス キッズ I	第1~4日 午後	村瀬智絵	090-5096-8511
30	陵南子ども習字	第1・3日 午前	廣瀬五月	090-4767-1462	68	ジャズダンス	ジャズダンス キッズ II	第1~4日 午後	今津江美	090-3056-6012	
31	ペン習字	洗心ペン習字	第2・4日 午前	服部佳也子	090-7352-2881	69	ヒップホップ ダンス	彩	第1~4日 夜	須崎友子	080-4823-8362
32		そよかぜペン習字 クラブ	第2・4日 午前	宮崎真理子	080-3799-7762	70	民舞	安来節愛好会	第2日 午前	久田信美	939-7946
33	エッセイ	えんぴつクラブ	第1・3日 午後	井上三榮子	939-5133	71	民謡	若草民謡会	第1・3日 午後	前野護	953-3101
34	着付け	着付教室	第1・3日 午前	野々垣由美子	952-5239	72	篆刻	篆刻同好会	第1日 午後	田中忠夫	954-5878
35		着付クラブ	第2・4日 午前	西川敦子	955-9501	73	大正琴	琴羽会	第1~4日 午後	東千恵子	938-4150
36	手編み	かすみ草	第2・4日 午前	石川玲子	090-6605-1511	74	琴	箏曲雅会	第1~4日 午前	田鎌喜久子	090-6751-4337
37	パッチワーク	ゆめのキルト同好会	第2・4日 午前	吉田由美子	090-7551-7161	75	英会話	英会話サークル	第1~4日 夜	石山智恵子	953-6040
38	洋裁	ソーイングメイツ	第2・3日 午後 第4日 午前	村上敏子	939-4699	76		Kei's English Studio	第1・3日 午前	利根昭雄	090-1071-5133
39		ドレメチェリー	第1・4日 午後	竹内裕子	954-8845	77	韓国語	羽曳野韓国語会話 グループ	第1・3日 午前	草開英二	957-0852
						78	中国語	中国語サークル	第1~4日 夜	高木幸延	957-2901
						79	こどもまつり	南河内 こどもステーション	第4日 午前	原一男	957-1114

陵南の森老人福祉センター登録クラブ一覧表

＜令和4年＞～学び、語ろう、楽しいクラブに参加してみませんか～

【対象者】対象者は、羽曳野市在住で60歳以上の方です。(使用証の交付を事務所で受けてください。)

※入会を希望される方は、定員等がありますので代表者に問い合わせてください。

No.	クラブ名	活動内容	活動日時など		代表者	☎(市外局番 072)
1	詩吟クラブ	詩吟	第2・4(木) 10:00～12:00 [入会金] 1,000円 [会費] 1カ月 2,000円		藤岡 雛子	953-1768
					久保 楷幸	954-3315
2	みのりの会	民踊・民舞・盆踊り	第1～4(木) 9:30～12:00 [会費] 1カ月 500円		中島 輝久	090-9992-3959
					白石 和子	938-9459
3	陵南の森ダンスクラブ	社交ダンス	第1～4(金) 13:00～17:00 [入会金] 500円 [会費] 1カ月 1,000円		柴原 満利枝	954-1850
					中田 豊	090-5094-5315
4	ふれあい新健康体操クラブ	健康体操	第1～4(月) 9:00～12:00 [会費] 6カ月 2,000円		芝池 妙子	090-5652-6992
					長谷川 隆子	080-6106-7380
5	ヘルシー体操クラブ		第1～4(木) 14:00～15:00 [会費] 年 2,000円		川本 英子	954-4551
					辻本 節美	956-1429
6	陵南の森カラオケクラブ	カラオケ	9:00～15:00 [会費] 6カ月 2,000円	(A班) 毎週(水)・(木)	中嶋 忠	938-2905
				(B班) 毎週(金)・(土)		
				(C班) 毎週(月)・(火)	高田 恭宏	080-2455-2079
7	紙絵サークル	ちぎり絵	第2(木) 13:00～16:00 第2(金) 9:30～12:00 [会費] 1カ月 500円		増井 邦子	957-1209
					中島 若葉	938-4762
8	折り紙さざん花	折り紙	第3(土) 9:00～12:00 [会費] 1カ月 125円		中島 若葉	938-4762
					田村 美津子	953-4173
9	絵画クラブ「二水会」	水彩画	第1・3(木) 13:00～16:00 [会費] 1カ月 1,000円		奥野 稔	958-0386
					椎崎 民子	958-2308
10	書道クラブ	書道	第1(水) 9:00～12:00 [会費] 1カ月 1,000円		堂後 美津子	953-6660
					森口 順子	080-1428-2498
11	みささぎ俳句クラブ	俳句	第2(土) 13:00～17:00 [会費] 1カ月 500円		岡田 猛	958-3199
					和島 剛	955-0222
12	陵南の森囲碁クラブ	囲碁	毎日 13:00～17:00 [会費] (1～6月)(7～12月) 各 1,000円		永瀬 進	938-4403
					吉田 芳実	958-3937
13	陵南の森将棋クラブ	将棋	毎日 13:00～17:00 [入会金] 1,000円 [会費] 年 1,500円		宮武 文夫	953-2922
					沖島 秀雄	938-5386
14	バンパークラブ(ミニビリヤード)	バンパープール	毎日 13:00～17:00 [入会金] 300円 [会費] 1カ月 300円		小西 幸	090-8826-2292
					古財 不二	956-3832
15	陵南の森グラウンド・ゴルフ愛好会	グラウンド・ゴルフ	第1～5(火) 9:00～11:00 (金) 13:00～15:00 [会費] 1カ月 200円		衣川 武和	953-2689
					山内 健治	090-3273-0724
16	北宮ニューホープクラブ		(火) 11:00～13:00 [会費] なし		奥野 文子	955-1879
					高田 清	955-4424
17	なごみ会		(水)・(金) 11:00～13:00 [会費] 1カ月 100円		塚原 正人	955-6678
					松本 貞子	954-5020
18	陵南ゲートボールクラブ	ゲートボール	(月)～(日) 9:00～12:00 [会費] 年 3,000円		倉橋 盛雄	090-8194-1025
					東村 晴次	939-3028
19	笑いヨガクラブ	笑いヨガ	第1・3・4(木) 14:00～15:30 [会費] 1カ月 100円		岡田 達雄	090-8796-4978
					福川 田鶴子	080-5711-9277
20	SOV II	ボランティア	第1・3(金) 10:00～12:00 [会費] 年 1,000円		矢戸 平子	090-5368-3785
					橋本 壽子	090-5122-2543

老齢基礎年金は受給資格期間が 10年以上あれば受給できます！

◆受給資格期間について

老齢基礎年金は、保険料納付済期間と保険料免除期間の合計が**10年以上**ある場合、原則**65歳**から受給できます。

なお、保険料を納付した期間と免除された期間の合計が10年に満たない場合でも、**合算対象期間**を加えた合計が10年以上あれば、老齢基礎年金を受給することができます。

詳しくは、年金事務所へご相談ください。

◆年金の受給には申請が必要です！

上記の受給資格期間(合算対象期間(カラ期間)を除く)が**10年以上**の方には、受給開始年齢に到達する約3月前に、年金請求書が送付されます。必要事項を記入し、受給開始年齢の**誕生日の前日以降**にご提出ください。

加入期間が国民年金(第1号被保険者)のみの方:
市役所 保険年金課年金担当 または 年金事務所

上記以外の加入期間がある方:年金事務所
予約専用ダイヤル:☎0570-05-4890
ねんきんダイヤル(電話相談):☎0570-05-1165

4月から年金制度が改正されています！

●繰上げ受給の減額率の見直し

繰上げ受給の減額率が1月あたり0.5%から0.4%に変更されました。
対象:令和4年3月31日時点で、60歳に達していない方
(昭和37年4月2日以降生まれの方)

●繰下げ受給の上限年齢引上げ

受給開始時期の上限年齢が70歳から75歳に引き上げられました。
対象:令和4年3月31日時点で、70歳に達していない方(昭和27年4月2日以降生まれの方)または受給権を取得した日から5年経過していない方

※繰上げ・繰下げ制度についての詳細は、[日本年金機構ウェブサイト](#)をご覧ください。

付加年金のご案内

■付加年金

国民年金の定額保険料に加えて、**付加保険料(月額400円)**を納めることにより、老齢基礎年金に付加年金が上乗せされる制度です。

※申出月からの加入となり、遡って加入はできません。

■納付できる方

- ・国民年金第1号被保険者(産前産後免除期間も納付可能)
- ・任意加入被保険者(65歳以上の方を除く)

※免除や猶予承認期間の方や国民年金基金加入者などは、納めることができません。

■付加年金額「200円×付加保険料納付月数」

例)付加保険料を10年(120月:保険料48,000円)納めた場合
120月×200円=24,000円(年間受給額)が老齢基礎年金額にプラスされます。

2年以上受け取るに支払った付加保険料以上の年金を受給できます。

■届出先:市役所 保険年金課年金担当 または 年金事務所

[問合せ] ■天王寺年金事務所 ☎ 06-6772-7531 (代)

[平日] 8:30～17:15 ※週初めの開所日は19:00まで [第2(出)] 9:30～16:00

※自動音声による案内。(⑤で所員が対応。)

日本年金機構
ウェブサイト→



かかりつけ健康メール

睡眠は健康のもと

睡眠は脳波で記録され、深さも数段階に分けられています。入眠から約60分で最も深い眠りに入り約30分持続します。これをノンレム睡眠といいます。無意識のまま、眠りは急に浅くなり、急速眼球運動を伴う眠りが約10分続きます。これをレム睡眠といいます。2つの睡眠が一晩に4～5回繰り返されて、最後のレム睡眠時に目覚めます。睡眠中はノンレム、レム共に脳の表面の神経活動が低下していますが、レム睡眠時には首のうしろ(脳幹部)にある自律神経(アドレナリン分泌神経)の活動が活発となり、血圧・呼吸・脈拍が乱れます。更に脳の視覚領域が活性化するため、夢をみることが多いといわれています。寝る子は育つといわれていますが、ノンレム睡眠時には多量の成長ホルモンが分泌されます。脂肪の分解や傷ついた遺伝子DNAの修復、記憶の整理等も睡眠により促進されます。

十分な睡眠時間(平均8時間)を確保して、脳を休ませることが大切です。

羽曳野市医師会 藤野久武

東洋医療

ひとくちコラム

擦過鍼体験会は、認知症予防について考慮されている方やいない方、介護家族やスタッフの方々に、擦過鍼というものに対して可能な限り広く、理解と関心を寄せていただけることを念願に実施しています。

主に65歳以上の高齢者が対象で介護予防鍼灸師が擦過鍼法を行います。受けていただくのは椅子に坐って行うのが原則ですが、仰臥位、横臥位でも実施できます。

体験前にアンケート用紙に記入していただき問診を行います。次いで、擦過鍼を前腕部・額部・頭部・肩部・背部の順に行い、実施後に再度アンケート用紙に記入いただきます。

所要時間は概ね約10分以内で終了します。

服装は、上下分かれたリラックスできるもので、服の袖、裾を上げて実施しますので、衣服を脱いでいただく必要はありません。

今年度第一回の小児鍼・擦過鍼体験会は、5月25日(水)午後1時半から3時まで、保健センター2階予防接種ホールにて開催しますので、前日までに予約をお願いします。

はびきの鍼灸マッサージ師協会 ☎ 072-958-5764

図書館だより

Library information

- 中央図書館 (LIC はびきの内) 軽里 1-1-1 ☎072-950-5501
- 陵南の森図書館 島泉 8-8-1 ☎072-952-2750
- 羽曳が丘図書館 羽曳が丘西 2-5-1 ☎072-957-5553
- 丹比図書館 樫山 251-1 ☎072-937-2355
- 東部図書館 古市 1541-1 ☎072-950-2002
- 古市図書館 ☎072-958-0050 休(休)金(出)日 10:00～17:30
- ブックステーションはびきのコロセラム ☎072-937-7210 休(休)金 13:30～16:30

●開館時間 10:00～18:00 (※中央図書館は 10:00～20:00)

☆ 読んでみませんか？

『こども六法』

山崎 聡一郎／著 弘文堂

法律は、私たちの自由で平和な暮らしを守るためのものです。憲法、民法、刑法などに加え、少年法、いじめ防止対策推進法についてもわかりやすく解説した、子どものための法律入門。



『ミス・サンシャイン』

吉田 修一／著 文藝春秋

80歳を超えた往年の名女優・鈴さんの家でアルバイトをすることになった大学院生の一心は、いつしか彼女に心惹かれていく。静かで淡い恋心の行方は…。



川端誠さん 親子で絵本ライブ&講演会

(中央図書館 開館 20周年記念行事)

日時 6月19日(日)
絵本ライブ 11:00～12:00
講演会 14:00～15:30

場所 LIC はびきの 3階 音楽実習室

申し込み

5月9日(月) 13:00より先行受付
(羽曳野市立図書館の緑色のカードをお持ちの方のみ)

5月16日(月) 13:00より一般受付
中央図書館に来館または電話(072-950-5501)にて、それぞれ先着50人まで受け付けます。なお講演会は小学生以上の方に限ります。

共催 羽曳野市子ども文庫連絡会

※新型コロナウイルス感染症の拡大状況によっては、イベントを中止または延期することがあります。参加される方は、マスクの着用や消毒など、感染症対策にご協力をお願いいたします。

5月31日(火) 市内の図書館は全て休館です。

おはなし会 (5月)			今月の特集テーマ	
中央図書館	8日(日) 14日(出) 22日(日) 28日(出)	13:30～	一般	みどりの本
			児童	のりものにのっておでかけ
陵南の森図書館	1日(日) 8日(日) 22日(日)	11:00～	一般	外で楽しむあれやこれ
	21日(出)	15:00～		
	15日(日)小さい子向き	11:00～	児童	松谷みよ子の本
	15日(日)少し長いお話を聞ける子向き	11:30～		
東部図書館	11日(火)	10:45～		フラワーフェスティバル
丹比図書館	28日(出)	10:30～		あなたのPOP!飾ります
古市図書館	21日(出)	15:00～		みどり
羽曳が丘図書館	14日(出) 28日(出)	15:00～		ありがとう!お父さん、お母さん

はびきの市民大学

受講生募集

<申込・問合せ> はびきの市民大学(業務受託者:株式会社みのりの里) ☎072-950-5503 FAX 072-950-5650

第1部 学位記授与式

第2部 特別講義「スポーツ・ノンフィクションの世界」

講師 後藤正治

日時 5月14日(出) 13:00 (12:30開場)

場所 LIC はびきの1階 ホールM

¥ 無料 (要整理券/1・2部共通) 自由席

※整理券は、1階市民大学受付カウンターにて配布。お一人様4枚まで。

※手話通訳あり。市内・市外問わず、どなたでも入場いただけます。

●講座の詳細は市民大学ウェブサイトをご覧ください。

●感染予防対策のため、入室の際、検温いたします。(37.5度以上の場合は、ご遠慮いただきます。)手指消毒していただいた後、着席してください。マスクの着用をお願いします。

※新型コロナウイルス感染症の感染状況により、中止・変更する場合があります。

単位認定講座 受講生追加募集

場所 LIC はびきの3階 視聴覚室 申込 定員に達し次第、締切。来館・電話・FAX ¥ 各3,000円

能・世阿弥の世界 大阪音楽大学提携講座	とぎ 5月25日・6月1日・15日・22日・29日・7月6日(火) 15:00～16:30 申込 5月11日(火)～17日(火)
越境していく文化・芸術・ライフスタイル 学長企画講座	とぎ 5月28日・6月4日・11日・18日・25日・7月2日(出) 10:30～12:00 申込 5月11日(火)～20日(金)
災害を知り、災害に備える 大阪公立大学都市科学・防災研究センター提携講座	とぎ 5月28日・6月4日・11日・18日・25日・7月2日(出) 13:00～14:30 申込 5月11日(火)～20日(金)

子育て支援センター

スケジュールなどの詳細は、センターニュース「てとと」または、「はびきの子育てネット」内、子育て支援センターのページをご覧ください。



メール配信登録
※お知らせ、抽選結果
などをメールで受取



はびきの子育てネット
※「てとと」は、サイ
ト内「配布物」に掲載

支援センターふるいち (古市複合館) 古市 4-2-9

☎ 072-958-3308 FAX 072-958-3350

【広場】(月)~(金) 10:00 ~ 11:30 ※祝除く

【午後開放】(木)~(金) 14:00 ~ 16:00

●新型コロナウイルス感染症拡大防止対策により、週2回の利用とします。(講座・サークル含まず)

みんなの広場(月)~(金) [計測・誕生会] 13日・16日 [休み] 17日・20日・24日・27日 «対象» 就学前の子ども
よちよち広場(水) [計測] 18日・25日 [誕生会] 18日(9:45~/11:00~ [各1時間]) «対象» 0歳~1歳半未満の子ども
てくてく広場 隔週(木) 12日・26日
 «対象» 令和2年4月2日~令和2年11月30日生まれ
のびのび広場 隔週(木) 19日「米粉粘土であそぼう」
 «対象» 平成30年4月2日~令和2年4月1日生まれ
双子・年子の広場 24日(火) **おはなしの広場** 23日(月)
あそびの広場 17日(火)「ピアノを楽しもう♪」
 «申込» 2日(月)~10日(火) ※(土)~(日)はネット申込のみ
講座のお知らせ 27日(金)ふるいち講座「子どもの世話と遊び」
 «対象» 就学前の子どもとその保護者(市民のみ)、羽曳野市、藤井寺市ファミリー・サポート・センター会員、子育て支援に興味のある方 «申込» 9日(月)~13日(金)

支援センターむかひの 実施場所は向野こども園旧園舎

向野 523 ☎ 080-7536-7898 FAX 072-953-6361

【広場】10:00 ~ 11:30 ※祝除く

●新型コロナウイルス感染症拡大防止対策による制限を5月より週2回の利用に変更いたします。

みんなの広場(月)~(金) [計測・誕生会] 25日・26日
 ※6日(金)も「みんなの広場」«対象» 就学前の子ども
2・3歳児 30日(月)
 «対象» 平成30年4月2日~令和2年4月1日生まれ
1歳児 18日(火)
 «対象» 令和2年4月2日~令和3年4月1日生まれ
0歳児 12日(木)
 «対象» 令和3年4月2日~令和4年4月1日生まれ
0.0歳児 10月より開催予定
 «対象» 令和4年4月2日以降生まれ
おはなしの会 9日(月)

保護者の方と一緒にお願いします!



つどいの広場事業 (5月)

NPO 法人子育てサポートくるみ

壺井 508-1 ☎ 072-957-3282 FAX 072-958-4089

【園庭開放】(火)~(木) 10:00 ~ 16:00

自然いっぱい広い遊び場に大きなすべり台と土山があり、親子でたっぷり遊べます。子育て相談も随時受け付けていますので、気軽にお声掛けください。

NPO 法人つどいの広場 カンナ 高鷲 5-422-22

☎・FAX 072-939-1625 【開放時間】(月)~(金) 10:00 ~ 16:00

【ポップコーンを作って食べよう】6日(金)

【母の日制作】13日(金)

【シャボン玉遊び】20日(金)

【手作りおもちゃ作り】27日(金) 10:00 ~ 12:00

NPO 法人サポートネットワークぬくもり あいあい保育園

向野 2-8-2 (埴生診療所敷地内)

☎ 072-937-0016 FAX 072-937-5716

広場は午前・午後の2部制。詳細は問い合わせください。

あいあいルーム

【えほん・あらかると】10日(火) 10:30 ~ 11:30

【ホップ・ステップ・リトミック】24日(火) 10:30 ~ 11:30

【就労相談(子育て中の再就職)】第2(火) 11:00 ~ 12:00

【子育て何でも相談】平日 10:00 ~ 16:00 (電話可)

四天王寺悲田院地域子育て支援センター ぼのぼ

学園前 6-1-1 ☎ 072-957-7517 FAX 072-950-3457

●前日までに電話にて要予約

【園庭開放など】(火)~(金) 10:00 ~ 11:00 ※3日・20日除く

【0歳サロン】11日(火) 【1歳親子教室】18日(火)

【2・3歳親子教室】25日(火) 【すこやか広場】20日(金)

乳幼児健康診査(場所:保健センター)

種類	日程	対象児
4カ月児	5月20日(金)	令和4年1月1日~15日
	5月27日(金)	令和4年1月16日~31日
1歳	6月10日・24日(金)	令和4年2月生まれ
	5月23日(月)・24日(火)	令和2年10月生まれ
6カ月児	6月27日(月)・28日(火)	令和2年11月生まれ
	5月17日(火)・18日(水)	令和元年11月生まれ
6カ月児	6月21日(火)・22日(水)	令和元年12月生まれ
	5月10日(火)・13日(金)	平成30年11月生まれ
6カ月児	6月3日(金)・7日(火)	平成30年12月生まれ

健診日の2週間前までに個別通知が届いていない方はご連絡ください。

問 こども家庭支援課 母子保健担当 ☎ 072-947-3888 (直通)

離乳食・幼児食の個別相談

●個別相談会(予約制、試食・保育なし)

離乳食の見本を展示しています。

【とき】5月25日(火) 15:30 ~ 17:00の間

【対象】4カ月児健康診査受診後から1歳半頃までの乳幼児の保護者
 【場所】保健センター3階

●電話・対面相談(離乳食・幼児食)

【とき】[電話] 平日 9:00 ~ 17:00

[対面] 平日 10:00 ~ 16:00 ※要予約

【対象】生後4カ月頃から就学前の乳幼児の保護者

問 こども家庭支援課 母子保健担当 ☎ 072-947-3888 (直通)

ママとベビーの交流会 ※予約制

身体計測・助産師や保健師による育児相談・ママ同士での情報交換・絵本や遊びの紹介など。

【とき】5月31日(火) 14:00 ~ 16:00 【場所】保健センター3階

【対象】生後3カ月までの赤ちゃんと母親(上の子の保育なし)

問 こども家庭支援課 母子保健担当 ☎ 072-947-3888 (直通)

教育施設の子育て支援 ～育児相談など、詳しくは各園に問い合わせ～

施設名 [☎市外局 072]	あそびにおいでよ! ようちえん《5月》	
古市幼稚園 [958-3359]	25日(木) 13:30～14:30	[対象] 未就園児と保護者 (マスク着用必須) ◎印の園は令和5年 度入園予定の方のみ [持物] 着替え・タオル 水筒・上靴
古市南幼稚園 [958-7616]	25日(木) 13:30～14:30	
駒ヶ谷幼稚園 [958-8776]	25日(木) 13:30～14:30	
西浦幼稚園 [958-3538]	18日(木) 9:30～10:30	
羽曳が丘幼稚園 [958-7201]	13日(金) 13:00～14:00	
白鳥幼稚園 [958-2601]	12日(木) 9:30～10:30	
埴生南幼稚園 [957-0212]	25日(木) 13:30～14:30	
埴生幼稚園 [955-1062]	25日(木) 13:30～14:30	
◎高鷲南幼稚園 [955-1624]	25日(木) 13:00～14:00	
◎こども未来館たかわし [955-0730]	実施しません	

保育施設の子育て支援 ～詳しくは、各園に問い合わせ～

施設名 [☎市外局 072]	園庭開放 (健康相談は要予約)
高鷲保育園 [953-3883]	毎週(火)(木) 10:00～12:00 ※雨
さかとかがはらこども園 (認定こども園) [956-6246]	第2・4(木) 10:00～11:00 ※雨
明の守ようきこども園 (認定こども園) [954-9630]	第4(木) 10:00～11:00 ※雨
誉田保育園 [958-2525]	第4(木) 10:00～11:00 ※雨
郡戸保育園 [938-5280]	第2(木) 10:00～11:00 ※雨
高屋保育学園 (認定こども園) [957-1234]	毎週(火)(木) 14:30～15:45 ※雨 (火)・(金) 10:00～11:00 ※要
四天王寺悲田院保育園 [957-7517]	※3日・20日除く
あおぞら保育園 [950-1105]	第4(木) 10:00～11:00
ベビーハウス社協 [930-0240]	12日(木) 10:00～11:00 ※要
向野こども園 [953-2071]/下開保育園 [958-3318]	毎週(火)(木) 10:00～11:00 ※雨
軽里保育園 [958-3338] / 島泉保育園 [953-4624]	
はびきの保育園 [958-3328]	※雨=雨天中止 ※要=要予約

○車での来園はご遠慮ください。 ○育児相談は開園中常時行っています。

※今後の状況により中止になる場合があります。

病後児保育 (0歳～学童)

利用時間	8:00 (7:30)～18:00 (19:00) ※カッコ内は延長可能時間 [当日] 9:00～17:30 (延長不可) [土曜] 8:00～17:00 (当日利用および延長不可)
------	---

申込 (月～金) 9:00～17:00 (電話可、当日利用可)

¥ 1人1日1,000円 (延長30分300円)

※非課税世帯は半額、生活保護世帯は無料、2人目以降の子ども半額。

問 NPO法人サポートネットワークぬくもり (向野2-8-2 [埴生診療所敷地内])

☎ 072-937-0016 FAX 072-937-5716

NPO法人南河内こどもステーション

市役所南側 ☎・FAX 072-957-1114 詳細は問い合わせください。

農業体験	8日(日) 10:00～13:00 場所 れんげ農場
¥	大人800円・小学生600円・3歳以上300円
おやおやくらぶ	6日(金)「絵本の読み聞かせ」・20日(金)「つくってあそぼう」・27日(金)「おしゃべりサロン」
思春期カウンセリング	第2・4(木) 13:30～15:00 対象 小中学生や高校生、保護者の方も
みんなの食堂	毎週(土) 11:00～13:00と13日・27日(金) 17:00～19:00 対象 どなたでも
みんなの居場所	(月～金) 10:00～16:00 対象 どなたでも
一時保育 (要登録)	(月～金) 10:00～16:00 (前日までに要予約・(土)日祝時間外応相談)
¥	乳幼児1時間500円～
やってみようくらぶ	毎週(土) 10:00～15:00 (28日 11:00～12:00 科学であそぼう)

養育支援訪問事業

妊娠・出産・育児期に育児の不安やストレスなどを抱え、他からの支援が期待できない家庭を支援します。

問 こども家庭支援課

児童虐待の疑いなど “おかしい”と思ったら

とき (月～金) 9:00～17:30 ※祝除く

問 こども家庭支援課 家庭児童相談担当

☎ 072-947-3837 (直通)

子育て電話相談

【子育てで気になること】

とき 12日・26日(木) 14:30～16:30

場所 市役所別館2階 プレイルーム

問 羽曳野市こども家庭サポーターの会

☎ 072-957-6000

児童相談所虐待対応ダイヤル

☎ 189 (いちばやく)

※365日24時間対応、通話料無料

21時まで子育て相談を受ける窓口

子育てに対する不安や困難を抱えているが、日中は育児や仕事に追われ、市役所の開いている時間に相談の電話をすることが難しく、「相談したいが、相談する場所がない」という方を対象とした窓口です。

とき (月～金) 18:00～21:00 ※祝除く

申込 市ウェブサイトの予約

フォームから希望日時

を予約。

問 こども家庭支援課 家庭児童相談担当



白鳥児童館 翠鳥園 2-9-101

☎ 072-957-4900 ※駐車場はありません。

【利用時間】(月～土) 10:00～12:00

13:00～17:00

室内でおもちゃ遊び、広場で砂場遊びなど。午前中は小さなお友達もゆっくり遊べます。自由にお越しください。

※入館人数と利用時間を制限する場合があります。

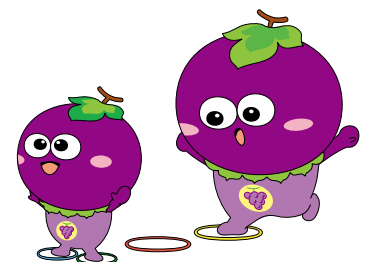



健康増進課(保健センター)の検診(健診)や教室の申込など ☎ 072-956-1000

●検診(健診)は年度内に各1回。定員になり次第締切。FAXでの申し込み不可。

●詳しくは「健康だより」、市ウェブサイトをご覧ください。

※新型コロナウイルス感染症拡大防止のため、日程が変更・中止になる場合があります。

※個別検診(健診)については、受診前に医療機関へ電話でお問い合わせください。

大阪府風しん予防対策

出生児の先天性風しん症候群の発症を防止するため、予防接種費用を助成します。接種には風しん抗体検査が必要で、風しんワクチンまたは麻しん風しん混合(MR)ワクチンの接種ができます。

とき 4月1日～令和5年3月31日

対象 市民で、風しん抗体検査(※)の結果、予防接種が必要な次の①～③のいずれかに該当する人

- ①妊娠を希望する女性
- ②妊娠を希望する女性の配偶者
- ③妊娠している女性の配偶者

(※)大阪府風しん抗体検査
左記①～③の該当者は、指定の医療機関にて無料で風しん抗体検査を実施できます。詳細は府ウェブサイトまで。

¥ 自己負担1,000円(生活保護受給者は無料)

【実施医療機関】 市ウェブサイト参照またはお問い合わせください。

申込 実施医療機関に予約

持物 年齢・住所が確認できるもの(健康保険証・運転免許証など)
風しん抗体検査の結果、母子健康手帳(対象者③のみ)

がん集団検診(予約制)

5～7月分を来所・電話にて受付中。

日程、詳細は「令和4年度羽曳野市健康だより」か市ウェブサイトを参照。



がん検診

胃がん・肺がん・大腸がん検診(集団検診)

対象 1983年3月31日以前生まれの市民 **¥** 無料

※肺がん検診には結核健診が含まれます。65歳以上の人は、年1回受けることが法律で義務付けられています。

乳がん、子宮がん検診(集団検診)

[乳がん] **対象** 1981年以前の西暦奇数年生まれの女性

¥ 1,000円(1981年生まれと生活保護受給者は無料)

[子宮がん] **対象** 2001年以前の西暦奇数年生まれの女性 **¥** 無料

※受診券(ピンク色または黄色のはがき)が必要です。

※80歳以上の方で乳がん・子宮がん検診を希望される方のご連絡ください。

成人歯科健診(個別または集団)

対象 平成8・昭和61・56・51・46・41・36・31・26年生まれの市民

¥ 無料 ※受診券が必要。お手元がない方のご連絡ください。

【集団健診(要予約)】 5月16日(月)、6月8日(水)・30日(木) **場所** 保健センター

【個別健診】 市内の指定歯科医院で令和5年3月31日まで受診可

風しんの追加的対策

対象 昭和37年4月2日～昭和54年4月1日生まれの男性

これまでに送付した風しん予防接種無料クーポン券の有効期限が令和5年2月まで延長されました。紛失や転入でお手元にクーポン券がない方は健康増進課までお問い合わせください。

学ぶで～健康シリーズ (予約制・随時受付中!)

場所 保健センター **¥** 無料

★骨粗しょう症予防(栄養)

とき 6月3日(金)

10:00～11:30(受付9:45～)

講師 管理栄養士

※詳細は市ウェブサイト・チラシをご覧ください。

毎月19日は食育の日

家族で食事を
楽しみましょう



定期健康相談・栄養相談

5月25日(水)
午前中
※要予約

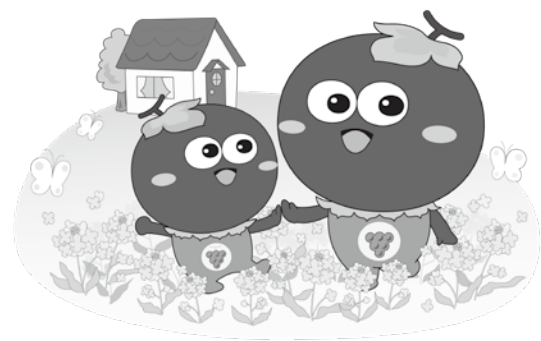

市立休日急病診療所 菅田 4-2-3 ☎ 072-956-1000 (保健センター 2階)

休日急病診療所 (内科・小児科・歯科)	小児科の土曜・休日夜間診療 (南河内北部広域小児急病診療事業)
[診療日] (日祝、年末年始 (12月30日～1月3日))	[診療日] (土(日祝、年末年始 (12月30日～1月3日))
[診療時間] 10:00～12:00 / 13:00～16:00	[診療時間] 18:00～22:00 (受付 17:30～21:30)
※ 8時 (夜間診療は 15時) の時点で羽曳野市に「暴風警報」「大雨警報」「洪水警報」「特別警報」のいずれかが発表されている場合は休診、8時 (夜間診療は 15時) 以降に発表された場合は、その時点で休診。	
« 発熱で受診される方へ » ※来院時は、事前にお電話ください。 ※受診時はマスクを着用ください。 ※新型コロナウイルス感染症にかかる PCR 検査など各種検査は実施できません。	

小児救急電話相談 ☎ # 8000 (携帯電話・NTT プッシュ回線) ☎ 06-6765-3650 (IP 電話・ダイヤル回線など)
救急安心センターおおさか ☎ # 7119 (固定電話【プッシュ回線】・携帯電話・PHS)
 ☎ 06-6582-7119 (固定電話【ダイヤル回線】・IP 電話)

なくそう！望まない受動喫煙 ～マナーからルールへ～

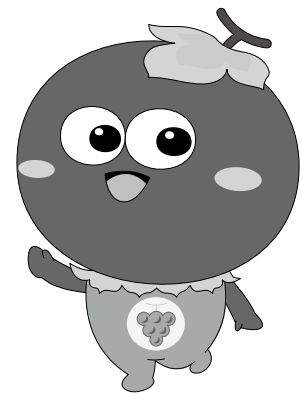

本人は喫煙しなくても身の回りのたばこの煙を吸わされてしまうことを受動喫煙と言います。たばこは、喫煙者が吸っている煙だけでなく、たばこから立ちのぼる煙や喫煙者が吐き出す煙にも有害物質が含まれているため、たばこを吸わない方も受動喫煙により健康被害が出ることがわかっています。

望まない受動喫煙をさせないことは、令和2年の法改正によりマナーからルールになりました。

5 月31日「世界禁煙デー」・5月31日～6月6日「禁煙週間」



この機会にたばこについて考えてみましょう。羽曳野市の公共施設などの敷地内禁煙の情報は市ウェブサイトをご覧ください。



藤井寺保健所	藤井寺市藤井寺 1-8-36 ☎ 072-955-4181 FAX 072-939-6479
	HIV・梅毒即日検査 (梅毒検査のみは不可、結果は 1～2 時間後) 第 1～3 棟 9:30～10:30 【無料・匿名可】 ※夜間、土日検査は、chot CAST(チョットキャスト)で実施。詳しくは保健所へお問い合わせください。
	こころの健康相談 【無料・要予約】(こころの病気、アルコール依存症などに精神科医、精神保健福祉相談員が応相談)
	医療機関に関する相談 (月～金) 9:15～12:15 / 13:00～16:00 【無料】
	生活衛生室 ☎ 072-952-6165
	水質検査 (飲用水・井戸水・遊泳場水・浴槽水) 【有料・要予約】
	腸内細菌検査 (赤痢菌、チフス菌、パラチフスA菌、サルモネラ属菌、腸管出血性大腸菌O157) (月～水) 9:30～12:00 【有料】
ぎょう虫卵検査 (月～木) 9:30～12:00 【有料・要予約】	

※祝日等の関係で受付のない日があります。

「人権の花」運動の実施校に感謝状

人権啓発活動堺・南大阪地域ネットワーク協議会主催の「人権の花」令和3年度実施校の古市南小学校とはびきの埴生学園に感謝状と記念品が贈呈されました。この運動は、チューリップの球根を協力し育てることで、感謝と生命の大切さを学び、より豊かな人権感覚を身につけてもらうことを目的としています。



▲古市南小学校

▲はびきの埴生学園

人権擁護委員退任の感謝状

人権擁護委員として、人権相談や人権啓発活動に2期6年間務められました、山本 良美さんが令和4年1月1日付けで人権擁護委員を退任されました。これまでの活動に感謝の意を表し、市長より感謝状を贈呈させていただきました。



▲山本 良美さん(中央)、尼丁会長(富田人権擁護委員協議会 会長(左))

「広報はびきの」題字を中学生がデザイン

3月17日(火)、「広報はびきの」表紙の題字デザインに選ばれた中学生6人が表敬訪問してくださいました。本市では、子どもを含めた多くの市民に親しまれる広報紙をめざし、題字デザインを、市立に通う中学校1・2年生、義務教育学校7・8年生を対象に募集しました。選考の結果、応募総数121点の中から、4月号から9月号までの6作品が選ばれました。



- | | |
|-------------------|------------------------|
| 【4月号】西口 舞さん(菅田中) | 【5月号】泉 歩未さん(峰塚中) |
| 【6月号】仲村 美樹さん(菅田中) | 【7月号】小早川 風花さん(高鷲南中) |
| 【8月号】辻 悠翔さん(峰塚中) | 【9月号】伊波 和美さん(はびきの埴生学園) |

絵本「はにわちゃんのおうちはどこ？」寄贈

3月23日(水)、四天王寺大学の「絵本プロジェクト」にて作成された「はにわちゃんのおうちはどこ？」の絵本を寄贈いただきました。作者で学生でもある、たかくら みきさんは、「小さなお子さんが羽曳野市の財産にもっと触れてもらえる、親しんでもらえるきっかけになれば」との思いを込めて制作されたそうです。寄贈いただいた絵本は、市内の公立、私立の保育園・幼稚園・こども園に配付させていただきます。



▲作者のたかくら みきさん(中央)

羽曳野ボーイズ、全国大会出場

3月23日(水)、第52回日本少年野球春季全国大会に羽曳野ボーイズが出場決定し、その報告に17人の選手と山田会長と共に市役所を訪問してくださいました。



花の寄贈と展示

3月28日(月)NPO法人花利メモリアル成就様より、お花を市に寄贈していただきました。チューリップやミモザといった春を告げる花々が庁舎の玄関を彩ってくれました。



自衛隊へ入隊

3月18日(金)、本市出身でこの春に自衛隊へ入隊される12人が市役所を訪問されました。コロナ禍での大規模接種や自然災害に対する救助、復旧活動など、自衛隊の支援は、大きな支えです。厳しい訓練を乗り越え、国民の安全安心を守るように期待しております。



百歳花束の贈呈

3月28日と31日に、市長が市内在住の百歳を迎えられる方々を訪問し、ご長寿をお祝いして花束を贈呈しました。これからもお元気で健康な日々をお過ごしになりますようお祈りいたします。※訪問の際は、手指消毒や感染防止対策を徹底しています。



▲杉田 ヒサさん



▲早川 敏子さん

第 68 回中学生人権作文コンテスト

大阪法務局および大阪府人権擁護委員連合会主催の「第68回中学生人権作文コンテスト」において、西田有紗さん（河原城中2年当時）が優秀賞を受賞され、市長へ報告に来ていただきました。また、沖叶真さん（峰塚中2年当時）、尾崎美月さん（河原城中2年当時）が富田林人権擁護委員協議会長賞を受賞されました。優秀賞を受賞された西田さんの作文「生きる意味」は、広報紙22ページに記載しております。



▲西田 有紗さん(中央)

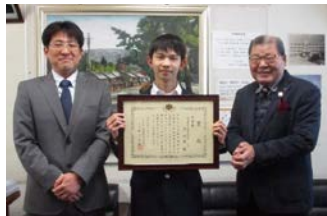

▲沖 叶真さん(中央)

新しいボトルウォーターができました

羽曳野市水道局は、包括連携協定を結ぶ四天王寺大学と協働して、「羽曳野のおいしい水」のデザインを学生から募集し、3月17日(木)に教育学部教育学科の山本紗矢香さんの作品を最優秀作品として表彰しました。



「羽曳野のおいしい水」(容量 490ml)

ペットボトルから、アルミ缶に変更。長期保存を可能とし、SDGsのGoal 6、12、14、15、17を目標としています。原料は、石川浄水場の直接ろ過水で、賞味期限は10年。市のイベント等で配布し、水道水のおいしさや安全性などのPRに役立ちます。

八角部屋 表敬訪問

3月29日(火)、八角信芳親方(理事長)が八角部屋の北勝富士関、隠岐の海関、北の若関と共に市役所を訪れ、市長を表敬訪問しました。親方は、「久しぶりに羽曳野市役所に伺いました。」と現役時代の懐かしいお話もされていました。3月場所の千秋楽を迎えたばかりですが、親方はじめ3力士の気持ちは、すでに来場所に向けており、気迫十分のお話をさせていただきました。



北の若関 八角親方 北勝富士関 隠岐の海関

松田 颯選手に特別表彰

4月7日(木)、北京2022冬季オリンピック男子モーグルでご活躍された松田颯選手(しまだ病院 Snow Team 所属)が、しまだ病院の勝田院長と出場の報告に来られました。松田選手は「今大会は出場することが目標になってしまいましたが、次のオリンピックではメダル候補として出場したいと思います。」と宣言していただきました。果敢に挑戦されたその勇気と健闘を称えて、特別表彰式を執り行いました。



▲松田 颯選手(中央)、勝田院長(左)

卒業式で最高の返事を

まだ、寒さ厳しい2月。西浦東小学校では卒業式に向けて特別授業が行われました。講師に招かれたのは、河内ワイン専務の金銅真代さん。金銅さんは、本市の教育委員も努められ、ソムリエ、落語家などの顔を持たれる多才な人。この日は、文楽女流義太夫として、卒業式を控える6年生に義太夫節の発声法を伝授しました。

最初は緊張していた児童たちも、金銅さんのトークと発声法で徐々に気持ちもほぐれ、大きな声で返事を返していました。3月18日の卒業式には、発声法を学んだ児童たちの元気な「はい」と通る声が体育館に響いていました。



「生きる意味」

「おばあちゃん。ありさだよ。」「ありちゃんよくきたね。」私がまだ小さかった頃は、いつも祖母の家に行くときの会話から始まっていた。でも、物心が付いたときに祖母の家に行くとき「誰ですか？」

祖母は「認知症」という病気になっていた。「お名前は？」「ありさだよ。」「ああありさちゃん。」初めて名前を聞かれたときはとても辛かった。小さい頃から大好きな人に名前を聞かれることが、いつからか、祖母との会話は自己紹介から始まっていた。

母から聞いた話だと私が幼少期の頃、祖母とは月に一回の頻度で会っていて、よく私をベビーカーに乗せて兄と三人で公園へ散歩に行ったり、家の近くにあった不二家に連れて行って欲しかったらしく、そんな祖母が大好きだったらしい。しかし、父の都合で引っ越すことになり、月に一回会えたのが、年に三回会えるかどうかになってしまった。引っ越してから、祖母の家に行くときは従兄弟も必ず来るようになった。それからは、従兄弟と遊んでいて祖母と遊ぶことが少なくなった。それと同時に認知症の症状が現れ始めていて、認知症のことを知らなかった当時の自分は少し怖かった。

認知症の症状が現れてから数年経った頃、母と祖母が電話しており「元気？」「今どこに住んでるの？」と同じことを何回も繰り返して聞いている。母は笑いながら応えて、祖母は何回も嬉しそうに初めて聞いたリアクションをしていてとても楽しそうだった。その電話から数日経った頃、母と祖母はまた電話をしていた。どうやら保険証を失くしたらしい。母は「棚のところに置いてない？」「かばんの中とかは？」など、ありそうな場所を言っていたがなく、「大事な物は見える場所に置かないとだめ。」と、母は少し強めに言っており、祖母は「はい。」と悲しそうな声で応えていた。また、祖母の家に行ったときに私が風邪をひいていて、薬を飲むのをいつも忘れていたため、見えるところに薬を置いていた。母は祖母に「捨てちゃだめだからね。」と言っていた。次の日、薬を置いていた場所をみると薬がなく、祖母に聞くと捨ててしまったらしい。母は「大丈夫大丈夫。」と慰めていたが、祖母は悲しい顔をしていた。祖父から話を聞くと、祖母の記憶が曖昧なことで意見がすれ違い喧嘩になってしまうらしい。私は祖母の悲しい声や悲しい表情が辛く、少し距離をとってしまうようになった。

ある日、ふと考えてみた。「いつか自分が認知症になって記憶がなくなってしまう、誰からも必要とされなくなったら生きる意味はあるのだろうか」と。検索してみると「認知症の人の生きる意味と目的」という記事があった。読んでみると「認知症になったら人生終わりと多くの人が思っている」自分と同じ考えの人がたくさんいるんだと思った。読み進めていくと、ある一文に目が留まった。「時々外来で高齢の方が言葉にすることは先生、もう死にたい。殺してください。理由は、みんなに迷惑かけたくない、生きていても仕方ない。」この文を読んだときに、祖母も同じ事を思っているのだろうか。自分には何が出来るか。そのとき思った。自分は認知症に恐怖心を持っているから認知症と診断された人の気持ちを他の人よりも理解できているからこそ支えられるんじゃないかと。

認知症と診断され、世界が真っ白になってしまうかもしれない。白は何色にも変われる。だからこそ難しい。いろいろな人生を歩んで、いろいろな色に染まって。でも、少しずつ忘れてしまって。不安や恐怖に襲われて最後は黒色に染まってしまふかもしれない。しかし、一つだけ明るい色を取り戻す方法があるとするならば、また、白を塗ればいい。黒に負けないくらい白い絵の具を垂らせればいい。どんなにベチョベチョになったって、白を取り戻せるのなら。

いつか私は祖母や、未来の利用者さんの横で寄り添い、「生きる意味」が分からなくなったのなら一緒に「生きる意味」を探し、白を塗れる存在になる、そんな介護福祉士になりたいという夢を持った。

主な公共施設

支所
☎ 072-955-0583 FAX 072-930-2144
羽曳野市民会館
☎ 072-958-2311 FAX 072-958-2312
LIC はびきの(生活文化情報センター)
☎ 072-950-5500 FAX 072-950-5505
はびきのコロセアム
☎ 072-937-3123 FAX 072-937-3124
市民体育館(西浦)
☎ 072-958-2340 FAX 072-958-3614
陵南の森総合センター(老人福祉センター・公民館)
☎ 072-952-2751 FAX 072-952-1303
陵南の森生きがい情報センター (テレワークセンター)
☎ 072-931-1900 FAX 072-931-2112
MOMOプラザ
☎ 072-957-5553 FAX 072-957-5580
丹治はやプラザ
☎ 072-937-2355 FAX 072-937-2388
石川プラザ
☎ 072-950-2002 FAX 072-958-9110
保健センター(休日急病診療所)
☎ 072-956-1000 FAX 072-956-1011
人権文化センター
☎ 072-955-4556 FAX 072-955-7042
青少年児童センター
☎ 072-952-0032 FAX 072-937-8580
白鳥児童館
☎ 072-957-4900 FAX 072-957-4900
青少年センター
☎ 072-958-0050 FAX 072-956-7867
エコプラザはにふ(中央スポーツ公園)
☎ 072-959-3567 FAX 072-959-3568
時とみどりの交流館(峰塚公園管理棟)
☎ 072-942-6647 FAX 072-942-6647
道の駅しらとりの郷・羽曳野総合棟 (休業日: 木・年末年始)
☎ 072-957-6900 FAX 072-957-6910
子育て支援センターふるいち
☎ 072-958-3308 FAX 072-958-3350
子育て支援センターむかひの
☎ 080-7536-7898 FAX 072-953-6361
向野老人いこいの家
☎ 072-952-0033 FAX 072-952-0033
給食センター
☎ 072-958-2306 FAX 072-958-1082
社会福祉協議会
☎ 072-958-2315 FAX 072-958-3853
シルバー人材センター
☎ 072-936-1500 FAX 072-936-1511
柏原羽曳野藤井寺消防組合
☎ 072-958-0119 FAX 072-958-9900
羽曳野警察署
☎ 072-952-1234 FAX 072-952-2531
藤井寺保健所
☎ 072-955-4181 FAX 072-939-6479
藤井寺郵便局
☎ 072-954-2601 FAX 072-938-8591
柏羽藤環境事業組合
☎ 072-976-3333 FAX 072-976-3331
クリーンピア 21(休業日: 火)
☎ 072-975-2580 FAX 072-975-2577
健康ふれあいの郷 グラウンド・ゴルフ場 (休業日: 木・年末年始)
☎ 072-950-6611 FAX 072-950-3888
茶山テニスコート(土・日・祝日のみ)
☎ 072-959-8836

《市内図書館》の電話番号は、図書館だよりのページをご確認ください。

— 制度・お知らせ —

窓口受付システム、コンビニ交付サービスの一部利用を停止します

とぎ 5月31日(火) 終日 ※システムメンテナンスのため
ご迷惑をおかけいたしますが、ご理解とご協力のほどお願いいたします。
問 市民課

【日曜窓口】マイナンバーカードの受け取り、電子証明書更新手続き

とぎ	5月15日(日) 9:00 ~ 12:00
場所	①市民課(市役所本館1階2番窓口) ②支所 ※交付通知書(はがき)に記載の場所で受取り
<マイナンバーカードの受け取り>	
持物	・交付通知書(はがき)・通知カード・住民基本台帳カード(お持ちの方) ・本人確認書類(運転免許証などの顔写真つきの書類なら1点。それ以外の書類は2点以上)
<マイナンバーカードの電子証明書更新手続き>	
持物	・マイナンバーカード ・更新通知書

※上記以外の業務は行いません。 ※原則ご本人様が受け取り者です。
※必要書類に不足があると受け取ることができません。
※日曜窓口は混雑により、待ち時間が長くなることが予想されます。
※駐車場が混雑しますので、できる限り公共交通機関や自転車などをご利用ください。
※日曜窓口ではオンライン予約は対応しておりません。
問 市民課 ☎ 072-958-1111 内線 1670 / 支所 ☎ 072-955-0583

マイナンバーカード申請サポート(写真撮影から申請まで)

- 森のゆうびん局(受付: 市民課) 平日 9:00 ~ 17:00
 - はびきのコロセアム(2階 会議室) 5月26日(木)・27日(金) 10:00 ~ 16:00
- ※新型コロナウイルスなどの事情で施設が閉鎖している場合は中止
- <<申請に必要なもの>>**
- ・個人番号カード交付申請書 兼 電子証明書発行申請書(自宅に送付された通知カードに附属していた申請書部分) ※市役所、支所で再発行可。
 - ・本人確認書類(免許証、健康保険証など)
- 問** 市民課

憲法週間【5月1日~7日】

一人ひとりが人間として幸せに生きるために、生まれながらに持っている固有の権利を人権といいます。「職業選択の自由」「幸福を追求する権利」「教育を受ける権利」などの基本的な人権は、憲法で保障されています。



法務省人権啓発キャッチコピー ~「誰か」のことじゃない~

「誰か」のことではなく、自分自身のこととして捉え、一人ひとりが人権を尊重することの重要性を正しく認識し、自分以外の人の人権にも配慮した行動をとりましょう。

- 平和展&人権展
とぎ 5月2日(月)~20日(金) **場所** 市役所1階 コミュニティスクエア
- 特設人権相談 ※相談無料・秘密厳守
毎日の暮らしの中で起こるさまざまな人権問題の解決を図るため、人権擁護委員が相談に応じます。予約不要です。直接会場へお越しください。
とぎ 5月20日(金) 14:00 ~ 16:00 **場所** 陵南の森総合センター2階 視聴覚室

問 人権推進課

令和4年度 羽曳野市防犯カメラ設置事業補助金

自治会等が防犯カメラを設置される際の費用の一部を、市で補助します。必要な書類や要件など、詳細は問い合わせ、またはウェブサイトをご覧ください。

補助金額 設置にかかった費用の3分の2 (カメラ1台につき上限20万円)

※上限3台(年度内) ※補助を受けた年度の翌年度は、制度の利用不可。

※申請が多数の場合は抽選

申込 指定の申込書に記入(6月1日(水)~16日(木)9:00~17:30 ※平日のみ)

抽選 6月17日(金)10:00~

→交付団体決定後、6月20日(月)~8月1日(月)の期間に補助金交付申請を行ってください。

問 災害対策課

住宅用火災警報器を設置しましょう

平成23年6月以降、既存住宅を含めたすべての住宅(共同住宅含む)に住宅用火災警報器の設置が義務付けられています。

【悪質な訪問販売に注意!】

- 消防職員や消防団員が、戸別訪問し販売することはありません。
- 消防が商品を指定することはありません。
- 安価な住警器でも、法外な取付費用を請求される場合があります。
- 購入は、**検**マーク(国家検定合格表示)の付いているものを!

【既に設置されている方は】

- 10年を目安に本体交換または電池交換が必要です。いざという時に作動するように維持管理しましょう。

問 柏原羽曳野藤井寺消防組合消防本部 予防課 ☎ 072-958-9928

耐震補助制度のご案内

対象 昭和56年5月31日以前に建てられた木造住宅

	補助内容	申請受付期限
耐震診断	費用の約9割を補助(最大5万円を補助)	1月末日
設計改修	費用の8割を補助(最大40~100万円を補助) ※条件により補助金額が異なる	12月上旬
除却	費用の5割を補助(最大20万円を補助)	1月末日

※申請前に着手すると補助の対象となりません。

※申請者の所得制限等により対象とならない場合があります。

※詳細はお問い合わせください。

問 建築住宅課 住宅政策推進室

水漏れかなと思ったら・・・

【道路~水道メータの間で水が漏れているときは】

水道局まで連絡してください。水道局または委託業者が修理対応します。

【宅地内で水が漏れているときは】

水道メータの横にある止水栓を止め、羽曳野市指定工事店に修理依頼してください。

※修理箇所がメータより内側の宅地内の場合修理費用は必要です。なお、水道料金については減免制度が適用される場合もあります。不明な点がありましたら、水道局までお問い合わせください。

【簡単な宅内発見方法】

家庭内のすべての蛇口を止めた後、水道メータのパイロットが回っている場合は、漏水しています。

問 水道局 総務課



パイロット

全国瞬時警報システム全国一斉情報伝達試験の実施(第1回)

とき 5月18日(水)11:00

市内55カ所に設置してある防災行政無線から、次のように放送されます。



- ① 上りチャイム音
- ② 「これは、Jアラートのテストです。」×3
- ③ 「こちらは、はびきのしです。」
- ④ 下りチャイム音

※Jアラートとは、地震・津波や武力攻撃などの緊急情報を、国から人工衛星などを通じて瞬時にお伝えするシステムです。

問 災害対策課

気象情報に十分注意しましょう

おおさか防災ネットの携帯電話向け防災情報メールサービスでは、利用登録すると羽曳野市の気象警報・注意報が携帯電話にメール配信されます。[touroku@osaka-bousai.net]へ空メールを送信して手続きを行ってください。併せて、以下防災アプリもご利用ください。

- NHK ニュース・防災
- Yahoo! 防災速報
- ウェザーニュース
- goo 防災アプリ
- HAZARDON(ハザードン)

問 災害対策課

宅地防災月間【5月1日~31日】

宅地災害は、いったん起こると家屋や家財、ときには尊い人命にかかわることにもなりかねません。

造成中の急斜面、無理な積み方をした石垣、風化の著しい崖面などは、長雨、大雨等により思わぬ災害を引き起こすことがあります。

「宅地防災月間」は、大雨が予想される梅雨期を前に、宅地造成工事などによって起こる崖崩れや土砂の流出による災害発生を未然に防ぎ、宅地災害をなくそうという目的で実施しております。

問 建築指導課

固定資産税・都市計画税の減免制度について

対象 ①～④すべてに該当する納税義務者

- ① 納税義務者が令和4年1月1日現在で65歳以上、障害者、寡婦またはひとり親のいずれか
- ② 納税義務者および当該納税義務者と生計を一にする者の全員が、住民税均等割非課税限度額（市税条例第14条第2項）以下の所得
- ③ 固定資産が自己居住用だけであり、所有家屋の延床面積が70㎡以下
- ④ 固定資産税および都市計画税の年税額（土地・家屋）の合計が5万円以下

【減免額】 申請日以後に到来する納期に納付すべき税額の2分の1の額

【申請期限】 各納期限まで

扶養人数	前年の合計所得金額	扶養人数	前年の合計所得金額
0人	420,000円	2人	1,250,000円
1人	930,000円	3人	1,570,000円

☎ 税務課 固定資産税担当

障害者等の方に対する軽自動車税（種別割）の減免

対象 「身体障害」「知的障害」「精神障害」により手帳を交付されている方

【対象車両】

- 手帳保持者・手帳保持者と生計を一にする家族・手帳保持者を常時介護する人が所有する軽自動車
- ※ 車検証または軽自動車届出済証に事業用と記載されている車両は対象外
- ※ 減免できる車両は手帳保持者1人につき普通自動車を含めて1台です。普通自動車の自動車税で減免を受ける場合は、軽自動車税の減免を受けることができません。

- 車いす搭載車等に構造変更した軽自動車
（公益法人等が公益のために直接専用する車両についても対象となります。）

申込 税務課（本館1階8番窓口）にて申請してください。（5月31日(火)まで）

【必要書類】 ● 手帳 ● 車検証

- 納税義務者のマイナンバーカード（通知カード可）
- 運転者の方の運転免許証（コピー可）
- 窓口に来られる方の本人確認書類
- 委任状（納税義務者以外の方が来庁される場合）
- 民生委員の発行する状況確認書（納税義務者と手帳保持者が同居でないとき）
- 車いす移動車等と確認できる写真（車いす搭載車等で申請する場合）

※既に申請いただいている方については、5月上旬に発送予定の減免申請書（継続用）をご提出ください。（郵送可）

☎ 税務課 課税総務担当

上場株式等に係る配当所得等の課税方式の選択期限について

源泉徴収口座内で配当等の所得があった方で、所得税と異なる課税方式（申告不要制度・総合課税・分離課税）を希望する方は、当該年度の市・府民税納税通知書が送達される日までに、確定申告書とは別に市・府民税申告書の提出が必要です。なお、納税通知書は6月上旬ごろに送達予定です。※納税通知書が届いた後に課税方式を変更することはできません。

また、申告不要制度につきましては、確定申告書提出の際、確定申告書A様式は「特定配当等の全部の申告不要」欄、確定申告書B様式は「特定配当等・特定株式等譲渡所得の全部の申告不要」欄にそれぞれ○を記入していれば市・府民税申告書の提出が不要となります。

【提出書類】 ● 上場株式の所得に関する住民税申告不要等申出書

- 羽曳野市の令和4年度市民税・府民税申告書 ● 確定申告書の控え一式

☎ 税務課 市民税担当

市税の電子マネー収納について

市府民税（普通徴収のみ）・固定資産税・軽自動車税について、電子マネーアプリの「LINE Pay、PayPay、au PAY、d払い、J-Coin Pay」を利用して納付ができるようになりました。ぜひご利用ください。



☎ 税務課 納税総務担当

自動車税（種別割） 納期限 5月31日(火)まで

【納付方法】 ● 金融機関 ● 郵便局 ● 府税事務所 ● コンビニエンスストア ● パソコンやスマートフォン等を利用したクレジットカードでの納付 ● 府税の収納を扱う金融機関（ゆうちょ銀行除く）のPay-easyに対応しているATMやインターネットバンキング ● スマートフォン決済アプリ（PayB、LINE Pay 請求書支払い、楽天銀行コンビニ支払サービス）

詳細は、府ウェブサイトをご確認ください。
※新型コロナウイルス感染症の影響等により、納付が困難な場合には納付を猶予する制度があります。お早めに管轄の府税事務所・大阪自動車税事務所にご相談ください。



☎ 自動車税コールセンター（大阪府）
☎ 0570-020156

柏羽藤環境事業組合からのお知らせ

柏羽藤環境事業組合のごみ焼却工場（柏羽藤クリーンセンター）等から排出されるダイオキシン類濃度（排ガス・ばいじん・排水）の令和3年度測定結果を柏羽藤環境事業組合ウェブサイト（<http://www.kashihafuji.jp/>）で公表しております。

☎ 柏羽藤環境事業組合
☎ 072-976-3333

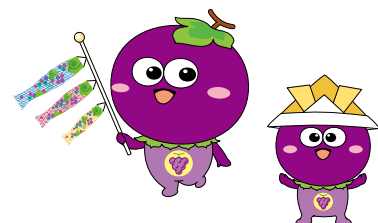

令和4年度 就学援助について

経済的な理由により、市立小・中・義務教育学校への就学が困難になっている児童生徒を抱える保護者に対して、学用品費などの一部を援助します。詳細は4月に学校で配布された「令和4年度就学援助制度について」をお読みください。※昨年度に就学援助の認定を受けていた方も、改めて申請を行ってください。

【一斉受付期間・受付時間】5月2日(月)～31日(火) 9:15～17:00 ※平日のみ
※一斉受付期間終了後に申請した場合、援助費は減額されて支給されます。

場所 児童生徒の在籍小・中・義務教育学校または学校教育課 (市役所別館3階)

問 学校教育課 ☎ 072-947-3907 (直通)

進路選択支援事業

経済的な理由で、進学・就学を悩んでいる方に、各種奨学金や貸付制度などの情報を提供し、進学・就学に向けての相談・助言を行います。

とき (木) 9:00～17:00・(金) 13:00～17:00

場所 羽曳野市立教育研究所 (LIC はびきの2階)

問 羽曳野市立教育研究所 ☎ 072-958-0155

または学校教育課 ☎ 072-947-3908 (直通)

ギャンブル等依存症問題啓発週間 【5月14日～20日】

ギャンブル等をやめたくてもやめられないと悩んでいる人はいませんか。まずはご相談ください。

依存症の相談窓口	
●大阪府こころの健康総合センター	☎ 06-6691-2818 平日 9:00～17:45 第2・4(土) 9:00～17:30
●おおさか依存症土日ホットライン	☎ 0570-061-999 (土)・(日) 13:00～17:00
●藤井寺保健所	☎ 072-955-4181 平日 9:00～17:45

詳細はウェブサイト参照
「大阪 依存症包括支援拠点」

問 大阪府地域保健課
☎ 06-6944-7524



教えて消費生活Q&A ～偽通販サイトにご用心!～

Q. 大手通信販売事業者の名前でアカウントの情報更新してほしいとのメールが来ました。カードが期限切れになっているか、請求先住所が変更されたようで更新ができなかったと書かれています。これは本当のサイトですか?



A. 偽サイトは、様々な理由をつけて消費者の個人情報やアカウント情報を入力させようと迫ってきます。本物のサイトと同じマークを付けていたりして、パッと見ただけでは偽サイトを見分けるのは困難です。通販サイトやクレジット会社が、個人のメールアドレスやアカウント番号、ユーザーIDやパスワードなどを聞いてくることはありません。おかしいと思ったら消費生活センターにご相談ください。

【消費生活相談】(月)～(金) 10:00～12:00 / 13:00～15:30 (相談受付)

まずは電話でお問い合わせください。

問 消費生活センター (市役所本館2階) ☎ 072-947-3715 (直通)



ー 募 集 ー

はびきのファミリー・サポート・センター協力会員募集【説明会】

とき 5月17日(火) 14:00

場所 子育て支援センターふるいち (古市複合館1階 保育室)

対象 子育て支援に興味のある方 **申込** 事前に電話申込

問 はびきのファミリー・サポート・センター ☎ 072-956-4943

放課後児童支援員・補助員募集【社保有・期末手当有】

【勤務時間】週5日 (平日 12:45～17:45、学校休業日等 8:30～17:15)

【任用期間】勤務可能日～令和5年3月31日 (再度の採用あり)

対象 不問 ※資格の有無で報酬に違いがあります。 **定員** 若干名

申込 会計年度任用職員採用試験申込書を社会教育課へ提出 ※郵送不可

※詳細は社会教育課窓口にある募集要領または市ウェブサイトをご覧ください。

問 社会教育課

会計年度任用職員募集

詳細はウェブサイトから⇒

- 放課後児童支援員
- 市立保育園、幼稚園等職員 (幼稚園講師・保育士・看護師・調理補助等)



- 本紙掲載の講座や催しなどは、新型コロナウイルス感染症の拡大状況などにより、内容の変更や、延期・中止の可能性があります。
- 当日の体温 37.5 度以上の方、風邪症状のある方は参加できません。

— 催し —

古代史見学会「新沢千塚古墳群と貝吹山・北山麓に点在する古墳を巡る」

📅 5月22日(日) 10:00 集合(少雨決行) 📍 場所 檀原神宮西口駅改札口

💰 200円(資料代など) 📝 申込 事前申込不要・昼食持参

コース: 檀原神宮西口駅~歴史に憩う檀原市博物館~新沢千塚古墳群(トイレ・昼食)~宣化天皇陵(鳥屋ミサンザイ古墳)~倭彦命墓(柘山古墳)~小谷古墳~沼山古墳~益田岩船~近鉄吉野線・岡寺駅(15:30 解散予定・約 8.5km)

📞 問 NPO 法人フィールドミュージアムトーク史遊会 事務局(至田)

☎ 090-3825-6412 ✉ shiday@maia.eonet.ne.jp

大阪菊花会菊苗販売

📅 とき [大菊苗] 5月17日(火) 13:00 ~ [福助苗] 7月25日(月) 13:00 ~

📍 場所 陵南の森・藤棚の下

📞 問 大阪菊花会(芝田)

☎ 090-1890-0955

みどり推進室

☎ 072-947-3707(直通)

大阪府立近つ飛鳥博物館(5月) 春季特別陳列

「茅渟縣陶邑と須恵器生産のはじまり—大庭寺遺跡出土品指定記念—」

📅 とき 開催中~7月3日(日) 10:00 ~ 17:00 (入館は 16:30 まで) ※(月)除く

📍 場所 近つ飛鳥博物館特別展示室

💰 [一般] 310円 [高校・大学生、65歳以上] 210円 [中学生以下・障がい者手帳をお持ちの方(介助者1人含む)] 無料

※詳細はお問い合わせ、または博物館ウェブサイトをご覧ください。

📞 問 大阪府立近つ飛鳥博物館(南河内郡河南町大字東山 299)

☎ 0721-93-8321 FAX 0721-93-8325

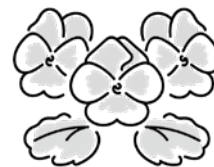

— 講座 —

精神保健福祉ボランティア養成講座

丹比荘病院ケースワーカーによる講演と見学、ピアサポーターの話など。

📅 とき 6月9日・16日・23日・30日(休)

📍 場所 市役所別館、丹比荘病院 他

👤 対象 精神保健福祉とボランティア活動に興味がある方

💰 無料 📝 申込 電話

📞 問 羽曳野市社会福祉協議会

☎ 072-958-2315

定期(上級・普通) 救命講習

📅 とき 6月11日(日)

[普通] 9:30 ~ 12:30

[上級] 9:30 ~ 17:30

※WEB講習修了者は10:30 ~

※普通講習のみの受講も可

📍 場所 藤井寺市立生涯学習センター(藤井寺市藤井寺 3-1-20)

👤 対象 市内在住・在勤・在学の方

👥 定員 20人(先着順)

📝 申込 電話(5月11日(火) 9:00 ~)

📞 問 柏羽藤井寺消防組合 消防課 消防係 ☎ 072-958-9937

陵南の森老人福祉センター生きがい講座

民謡入門講座(河内音頭など)

📅 とき 6月9日・16日(休)

13:30 ~ 15:30

📍 場所 陵南の森老人福祉センター 2階

👤 対象 市内在住の60歳以上で、陵南の森老人福祉センター使用証をお持ちの方。※使用証をお持ちでない方は、同事務所で交付しますので本人確認できるもの(運転免許証など)をお持ちください。

📝 申込 電話(5月10日(火) 10:00 ~) 「氏名・電話番号」が必要です。

※先着順(1人1通話のみ)

※代理申込可

💰 700円(2回)

※申込後キャンセルの場合返金不可

👥 定員 30人

📎 持物 水分補給用飲料、靴下着用

📞 問 陵南の森老人福祉センター

☎ 072-952-2751

大阪菊花会 菊花講習会

📅 とき 各日 13:00 ~

5月15日(日) 培養土作り・大菊挿し芽・5号鉢鉢上げ・摘芯・大菊三枝誘引・ぼん天菊作り・だるま作り・三枝誘引と大菊9号鉢定植 他

6月12日(日) 福助作り・大菊真夏の管理・柳芽の処理・肥料追い込み・蕾の選定・親株の管理 他

📍 場所 LIC はびきの3階 大会議室 ※今年度は会場が変更になっています。

👤 対象 どなたでも 💰 無料

📞 問 大阪菊花会(芝田)

☎ 090-1890-0955

みどり推進室

☎ 072-947-3707(直通)



大人のための書き方教室

筆ペン・かきかたペン・小筆を使った名前、住所、祝儀袋、写経などの基本からの練習です。

とき 6月8日～8月24日(計10回)

第1を除く毎週(水) 10:00～12:00

場所 人権文化センター2階 会議室

対象 市内在住・在勤・在学の方

¥ 1,000円(教室初回日に徴収)

※欠席の場合も参加費の返金不可

持物 筆ペン、8マスノート、小筆、半紙

定員 12人(先着順)

申込 電話(5月16日(月)9:00～)

※代理申込可

問 人権文化センター

☎ 072-955-4556

羽曳野市点字教室

6つの点から広がる世界。点字を、わかりやすく楽しく学べる教室です。

とき 6月1日～11月30日(水)

13:30～15:30 [水、約月3回]

場所 市役所別館2階 研修室

対象 市内在住・在勤・在学の方

講師 点訳サークルひまわり

定員 8人 **¥** 500円(教材費)

申込 電話・FAX・窓口

(5月2日(月)～31日(火))

問 障害福祉課

☎ 072-947-3823

FAX 072-957-1238

第1回 家庭園芸セミナー

「家庭菜園の病害虫の防ぎ方」

とき 5月27日(金) 10:30～11:15

(受付は開始30分前)

場所 大阪府立環境農林水産総合研究所
南棟3階 大会議室(尺度442)

定員 会場45人(抽選)

オンライン200人

¥ 無料

申込 WEBまたは往復はがき

(5月16日(月)まで)

詳細は、研究所ウェブサイトをご覧ください。

問 大阪府立環境農林水産総合研究所
企画グループ

☎ 072-979-7070

はびきの中学生 study-O スタート!



《随時募集中!》参加中学生&大学生サポートスタッフ

詳細はお問い合わせください。市ウェブサイトでもご案内しています。



★静かな部屋で集中できます!

★テスト対策、受験勉強、日々の宿題や予習・復習など、自分のペースで自由に学習ができます!

★わからないところはどんどん質問してください。スタッフがとことんサポートします!

★部活動や習い事の前後など、好きな時間に参加できます!もちろん1日中でも大歓迎です。

【場所】

(東教室) 羽曳野市役所内会議室

(西教室) 羽曳野市社会福祉協議会西部事務所1階

あいあいハウス(支所北隣)

【5月の日程】

(東教室) 5月14日(土)・15日(日)

(西教室) 5月15日(日)

問 政策推進課 特命事業推進室

ひとり親家庭の親等のための 就業支援講習会

ひとり親家庭の親、寡婦の方で求職中または就業中でスキルアップのため資格取得を目指している方への各種就業支援講習会です。

詳細は大阪府立母子・父子福祉センターのウェブサイト(<https://www.osaka-boshiren.jp/>)をご覧ください。

問 大阪府母子・父子福祉センター
(社福) 大阪府母子寡婦福祉連合会

☎ 06-6748-0263

FAX 06-6748-0264

令和4年度 第1回創業セミナー

受講されるとさまざまな優遇制度を受けることができます。市内で創業をお考えの方は、ぜひご参加ください。

とき 各日 14:00～16:00

5月24日・6月7日・14日・21日(火)

場所 LIC はびきの3階 視聴覚室

対象 本市でこれから創業される方

定員 20人 **¥** 無料

申込 羽曳野市商工会

☎ 072-958-2331

FAX 072-956-1950

問 産業振興課

フラワーアレンジメント体験

とき 5月7日(土) 10:00～12:00

場所 MOMOプラザ

対象 小学4年生以上の子ども
(保護者同伴)

¥ 3,500円(材料費込み)

定員 10組 **申込** 受付中

問 MOMOプラザ

☎ 072-957-5553

筆ペンで「己書」 おのれしょ

とき 5月15日(日) 10:00～11:30
13:00～14:30

場所 MOMOプラザ

対象 小学生以上 **定員** 各10人

¥ 500円(材料費込) **申込** 受付中

問 MOMOプラザ

☎ 072-957-5553

おうちパン教室

とき 6月9日(土) 10:00～12:00
13:00～15:00

場所 丹治はやプラザ

対象 保護者同伴ならお子様も可

定員 各8人

¥ 2,000円(材料費込)

申込 6月7日(火)まで

問 丹治はやプラザ

☎ 072-937-2355

- 本紙掲載の講座や催しなどは、新型コロナウイルス感染症の拡大状況などにより、内容の変更や、延期・中止の可能性があります。
- 当日の体温 37.5 度以上の方、風邪症状のある方は参加できません。

白鳥児童館だより (5月) 翠鳥園 2-9-101 ☎・FAX 072-957-4900 ※駐車場はありません。

【利用時間】(月)~(土) 10:00 ~ 12:00/13:00 ~ 17:00 ※(祝)除く **対象** 小学生・保護者同伴の乳幼児

わくわく子育て広場「しゃぼん玉であそぼう！」 とき 9日(月) 10:30 ~ 11:30 持物 着替え、タオル	みんなで遊ぼう水曜日「バドミントン大会」 とき 25日(水) 15:00 ~ 16:00 ※雨天中止 対象 小学生 持物 水筒
将棋であそぼう とき 11日(水) 15:30 ~ 16:30 対象 小学生	グラウンドゴルフであそぼう とき 28日(土) 14:00 ~ 15:00 ※雨天中止 持物 水筒
絵本のへや (絵本・紙芝居など) とき 16日(月)・26日(木) 10:30 ~ 11:00	※入館人数と利用時間を制限する場合があります。

青少年児童センターだより (5月) 向野 3-1-33 ☎ 072-952-0032 FAX 072-937-8580

【一般開放】(月)~(金) 13:00 ~ 17:00・(土) 9:00 ~ 17:00 (午前に事業がある日は 13:00 ~ 17:00) ※(祝)除く

子ども広場「将棋教室」～興味を持った人は、気軽にご参加ください～ とき 7日・14日・21日・28日(土) 15:00 ~ 16:30 (変更の場合あり) 対象 小学1～6年生
おもしろ教室「割りばしてっぼうでのあて遊び」～割りばしでてっぼうを作り、的を作ってあて遊びをしましょう～ とき 14日(土) 10:00 ~ 11:30 対象 幼児(3歳以上)と小学生(小学1年生まで保護者同伴) 定員 15人 (先着順) 持物 筆記用具・定規・はさみ・トイレットペーパーの芯2個 申込 電話のみ(5月2日(月)9:00～)
子育てセミナー「親子体操」～親子で楽しく体を動かそう～ ※初めてのの方は、電話にて事前登録が必要です。 とき 14日(土) 10:00 ~ 11:30 対象 どなたでも可(3～4歳向け) 場所 同センター体育館 定員 50人程度 持物 体育館シューズ(親子とも)

青少年児童センター教室生追加募集 (令和4年度) 向野 3-1-33 ☎ 072-952-0032 FAX 072-937-8580

対象 市内小学校・義務教育学校の児童 **申込** 5月2日(月)～21日(土) 9:00～17:00 に窓口で受付(先着順) ※(日)除く

書道教室1・2部(6月～9月) とき 第1・3(土) [1部(1年生)] 14:00～15:00 [2部(2～3年生)] 15:00～16:00 場所 同センター学習室 ¥ 800円 定員 各18人 持物 [1部] (硬筆) 4Bまたは6Bの鉛筆を2本、消しゴム [2部] (硬・毛筆) HB鉛筆を2本、消しゴム、筆、墨汁、雑巾
サッカー教室1・2部(6月～令和5年3月) とき 毎月2回(土) [1部(1～2年生)] 9:00～10:30 [2部(3～6年生)] 10:30～12:00 場所 同センターグラウンド 定員 各60人 ¥ 2,400円 (保険料込み・6月～翌年3月分) 持物 ボール(ある人)、動きやすい服装、運動靴(雨天時は体育館シューズ)、水筒(お茶)、タオル、着替え(必要に応じて)

教室生募集 申込みは窓口まで。詳細はウェブサイトまたはお問い合わせください。

道の駅しらとりの郷羽曳野 ☎ 072-957-6900 ●パークヨガ(水) ●ゆら～遊太極拳(水) 	市民会館 ☎ 072-958-2311 ●歌声くらぶ(第2(火)) ●万葉集講座(水) ●日本書紀講座(水) ●フラワーアレンジメント(5月6日(金))	丹治はやプラザ ☎ 072-937-2355 ●女性のための瞑想・癒しヨガ(火) ●リフレッシュヨガ(水) ●太極拳(水) ●民踊(金) ●はじめてのフラダンス(金) ●癒しのストレッチポール&ヨガ(金)
MOMOプラザ ☎ 072-957-5553 ●ベビーダンス ●キッズ☆ベビーダンス ●リフレッシュヨガ(月・水) ●イブニング・ナイトヨガ(木) ●ストレッチヨガ(土) ●背すじ美人(火) ●簡単!おうちパン ●書を楽しむ(金) ●楽しい和装教室「ゆかた」6月7日(火)・8日(水) ●押し花体験教室6月5日(日)・12日(日)	石川プラザ ☎ 072-950-2002 ●楽しい『ZUMBA』ダンス(火)【新教室】 (無料体験5月3日(火)) ●歌声くらぶ(第3(火)) ●健康・美人大学(月) ●土曜ベシックヨガ(土) ●やさしいヨガ(木) ●ママヨガ(火) ●フラダンス(火) ●ゆら～遊太極拳(金) ●背骨コンディショニング(金)	

— スポーツ —

掲載の教室等については、新型コロナウイルス感染症の拡大状況などにより、内容の変更や、延期・中止の可能性があります。



第43回 市民総合体育大会

第43回羽曳野市民総合体育大会(羽曳野市・市教育委員会・市体育協会・市中学校体育連盟主催)は、令和3年8月22日から令和4年3月20日まで、はびきのコロセアムや駒ヶ谷テニスコート、石川スポーツ公園等で熱戦が繰り広げられました。3月中に行われた競技の入賞者の皆さんを紹介します。(敬称略)

種目	部門	性別	優勝	準優勝	3位	3位
ソフトテニス (ダブルス)	中学生	男子	岡本 陽向	高橋 奏音	本田 和暉	濱中 瑛介
			芝田 悠乃介	小川 十摩	坂井 翔	湊山 泰吉
		女子	池田 結菜	津村 菜央	小林 瑞希	太田 菜々海
			吉田 百花	平戸 夢梨	北口 小花	高橋 晴菜
バレーボール	高校・一般	女子	いえぼん	Mario		
サッカー	中学生	男子	誉田中学校	高鷲中学校	—	—

第53回市民体育祭 どなたでも参加可能。

とき 6月12日(日) 9:00 ~ 小雨決行

場所 中央スポーツ公園



詳しくはこちら→

問 市民体育祭実行委員会事務局 (スポーツ振興課内)

救命に必要な応急手当の基礎実技、心肺蘇生法の講習会

とき ①6月25日(土) ②7月2日(土) 両日 13:00 ~ 16:00

場所 はびきのコロセアム サブアリーナ

定員 各日50人 計100人 **¥** 無料

申込 5月30日(月)~6月13日(月)

スポーツ振興課窓口(メール・FAX可、事前申込制、当日参加不可)
※申込時に参加希望日、お名前、フリガナ、性別、年齢、住所、連絡先の記載をお願いします。

FAX 072-956-7196

メール sports-shinkou@city.habikino.lg.jp

申し込みの際には、必ず受講希望日時(上記①、②)をお伝えください。

※今年度は新型コロナウイルス感染症対策のため人数を減らしての開催となります。希望日時は先着順となりますので、場合によってはご希望の日時に受講できない場合があります。あらかじめご了承ください。

問 スポーツ振興課

春限定企画!テニススクール入会キャンペーンのご案内

とき 5月1日(日)~31日(火)

体験レッスン無料 入会金無料 (※通常:2,200円)

期の途中でももちろん入会OKです!初心者大歓迎。テニスの楽しさをご体感ください!ご家族・ご友人お誘い合せの上、ぜひ駒ヶ谷テニスコートへお越しください。

申込・問 事前に電話にてお申込みください。

SSK テニススクール ☎ 072-957-5963

第40回羽曳野市長杯ゲートボール大会開催

とき 5月18日(水) 8:30 ~ (予備日5月19日(木))

場所 陵南の森運動広場

対象 市内在住・在勤・在学 プレイ経験の有無は問いません

申込 5月2日(月)~11日(水)

※申込の受付については、スポーツ振興課へお問い合わせください。

問 スポーツ振興課 ☎ 072-947-3901 (直通)



はびきのコロセアム ☎ 072-937-3123

大阪エヴェッササatchアダンススクール(キッズ) 6月6日・13日・20日・27日(月) 17:00 ~ 18:00

【対象】 4歳~年長(市外可) **【定員】** 20人 **【持物】** 運動できる服装・上靴・飲み物・着替え **【費用】** 6,600円(4回・保険料込) ※費用持参 **【申込】** 5月30日(月)9:00 ~ (電話不可・代理可)

市民体育館(西浦) ☎ 072-958-2340 ◎各ヨガ教室の定員数が最小催行人数に満たない場合は1クラス編成または中止します。

ミニバスケットボール教室 4月7日~6月16日(木)10回 18:30~20:00

【対象】 小学5・6年生の男女 ※4年生以下は応相談(市外可) **【定員】** 24人 **【費用】** 5,240円(保険料込) **【申込】** 受付中

女性のNIGHT YOGA教室 4月7日~6月16日(木)10回 18:30~19:30

【対象】 18歳以上の女性(市外可) **【定員】** 各クラス12人 **【費用】** 5,000円(保険料込) **【申込】** 受付中

朝YOGA教室 4月2日~6月18日(土)10回 10:45~11:45

【対象】 18歳以上の男女(市外可) **【定員】** 各クラス12人 **【費用】** 5,000円(保険料込) **【申込】** 受付中

整ヨガ教室 4月4日~6月13日(月)10回 [A] 18:30~19:30 [B] 19:45~20:45

【対象】 18歳以上の男女(市外可) **【定員】** 各クラス12人 **【費用】** 5,000円(保険料込) **【申込】** 受付中

カラダほぐし教室 4月14日~6月23日(木)10回 9:30~10:30

【対象】 18歳以上の男女(市外可) **【定員】** 8人 **【費用】** 5,100円(保険料込) **【申込】** 受付中

静なる瞑想 陰ヨガ教室 5月18日~6月15日(水)5回 19:00~20:00

【対象】 18歳以上の男女(市外可) **【定員】** 12人 **【持物】** バスタオル(大) **【費用】** 2,500円(保険料込) **【申込】** 4月13日(木)10:00~体育館にて受付 ※開始時点で定員を超えた場合は抽選



羽曳野市立生活文化情報センター（LICはびきの）は指定管理者 株式会社みのりの里が運営しています。掲載しておりますイベントの内容は予告無く変更・中止になる場合がございます。ご不明な点はLICはびきのまでお問い合わせください。

E-mail info@lic-habikino.jp
 facebook <http://www.facebook.com/lichabikino>

鯉のぼりをかざろう♪

主催/羽曳野市

5月8日(日)までの開館中

①ぬり絵で鯉のぼり！！

会場 1F 受付
内容 1F 受付で鯉のぼり用紙を配布します。(200枚限定)
 出来上がった作品は1Fアトリウムに飾ります。

※返却はできませんのであらかじめご了承ください。

②鯉のぼりがやってくる！！

会場 1F アトリウム
内容 アトリウムの広い空間を鯉の親子が泳ぎます。



主催/株式会社みのりの里 協力/公益社団法人大阪交響楽団

大阪交響楽団 無料公開リハーサル 第122回 名曲コンサート「園田の田園」

6月17日(金)14時30分～16時00分(14時15分開場)※時間は全て予定

会場 1F ホールM
入場料 無料・自由席(要整理券:未就学児入場不可)
 ※整理券は1F 受付にて5月17日(火)9時00分より配布(お一人様2枚まで)

出演 指揮:園田隆一郎
 管弦楽:大阪交響楽団

予定曲目 バターワース:2つのイギリス田園牧歌
 シャプリエ:田園組曲
 ベートーヴェン:交響曲 第6番 へ長調 作品68「田園」
 ※リハーサル終了後、園田隆一郎氏のトークがあります。
 ※リハーサルの一部を公開するもので、全曲通して演奏するとは限りません。進捗状況によっては、時間進行・内容など大きく変更となる可能性があります。



©Fabio Parezan



©飯島隆

第87回 ランチタイムパイプオルガンコンサート

主催/株式会社みのりの里

5月19日(木)12時10分～12時30分(11時50分開場)

会場 1F ホールM
入場料 無料・自由席(要整理券お一人様2枚まで)
 ※整理券は1F 受付にて配布中

出演 橋本晶子

予定曲目 前奏曲、フーガと変奏 Op.18 (C.フランク)
 「過ぎ越しのいけにえ」によるコラール即興曲
 (Ch.トルヌミール)



LICはびきのオルガン『座学』講座

主催/株式会社みのりの里

①テーブルの上でオルガン演奏をシュミレーションしてみる(全8回)
 ～脳内練習(イメージトレーニング)のやり方を解説～
 6月15日、7月13日、8月10日、9月7日、10月19日、11月16日、
 12月7日、2023年1月18日
 水曜日、10時00分～11時30分

②楽器の女王・オルガンの第2黄金期とそのオルガン音楽(全3回)
 ～C.フランク生誕200年を迎えるにあたって～
 6月23日、7月21日、8月25日
 木曜日、10時00分～11時30分

会場 ①②2F 大会議室

受講料 ①8,800円(8講義分)②3,300円(3講義分)

講師 ①相愛大学名誉教授 久保田清二
 ②大阪音楽大学特任教授 土橋薫

内容 詳細はホームページをご覧ください。

申込方法 受付期間

①4月1日(金)～5月31日(火)
 ②4月15日(金)～6月15日(水)
 ア.来館 イ.電話(072-950-5504) ウ.FAX(072-950-5505)
 住所・氏名・年齢・電話番号をお伝えください。
 ※上記期間内に定員に達しない場合は、1回ずつ(1,320円)
 の申込を受付します。受付期間は各講義日前日まで。
 (受講料は当日払い)

定員 ①②48人 ※先着締切

支払方法 来館または銀行振込
 ※申込日から1週間以内にお支払いください。

第74回 りっくぶ古寄席 ～やたけたきつちりの会～

主催/羽曳野市

7月9日(土)14時00分～16時00分(13時30分開場)

会場 3F 音楽実習室

入場料 前売・指定席500円
 当日200円増 未就学児入場不可
 ※チケットは1F 受付にて6月9日(木)
 9時00分より販売開始

出演 林家そめすけ・林家染吉

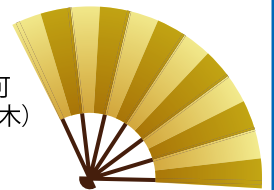

林家そめすけ



林家染吉

お願い 新型コロナウイルス感染拡大防止の為、マスクの着用、手指消毒・間隔をあけての着席・及び検温にご協力ください。また、検温にて37.5℃以上の体温が計測された場合ご鑑賞をおとわります。さらに、ご鑑賞の際に感染者が出た場合、公的機関に対し情報提供するためご連絡先をご記入いただけます。ご協力いただけない場合はご鑑賞いただけない場合がございます。

新型コロナ感染拡大の状況により、上記イベントにつきましては、開催日の延長又は中止となる場合がございます。詳しくはLICはびきのホームページをご覧ください。

申込書で取得する個人情報は、イベント参加、各種ご案内のためにのみ利用します。ご本人の同意なしに第三者に提供することはありません。申込時の個人情報の提供は、ご本人の任意です。ただし、住所、氏名等が未記入の場合は、参加頂けません。個人情報の開示等に関する件は、弊社個人情報保護管理者までお問い合わせください。

赤十字の活動資金にご協力をお願いします

日本赤十字社では、5月1日から6月30日までを「赤十字運動期間」と定め、赤十字思想の普及と活動資金(会費・寄付金)の募集を行っています。今年も羽曳野市では、赤十字奉仕団、連合区長会のご協力のもと活動資金募集活動を行います。

活動資金は全額日本赤十字社大阪府支部に送金し、国内の災害救援活動や国際救援活動、各種講習会など様々な活動資金として活用されます。

地域福祉活動協力金にご協力をお願いします

地域福祉活動協力金をご協力頂いた半分を校区福祉委員会のカフェ活動や子育てサロン事業等、各校区の活動費としてお使いいただき、半分は当会の行う市内全域の地域福祉事業の財源としています。ご協力いただくことが地域の福祉活動への参加となり、福祉のまちづくりにつながります。

「ベビっこひろば」～園庭遊び～

とき 5月12日(休) 10:00～11:00

場所 ベビーハウス社協園庭(雨天時なかよしひろば)

対象 地域の親子 ※要予約 **問** ベビーハウス社協 ☎072-930-0240

善意のご寄付ありがとうございます

四ツ葉のクローバー 涌元 順子	¥2,000
浄土真宗本願寺派 石川北組仏教婦人連盟 所属寺院 羽曳野地区 (元勝寺、西念寺、覺永寺、円光寺、浄念寺、勝光寺、真蓮寺、 願行寺、西向寺、光宗寺、西光寺)	¥100,000
㈱小林エンジニアリング・㈱ふらっとヤマウチ	¥14,000
高鷲小学校	¥6,000
浅田 照次	¥20,000
浅田 悦弘	¥10,000
小林 嗣浩	¥3,000
服部 品子	¥3,000
匿名	¥5,000
匿名	¥2,000
匿名	¥1,247
羽曳野市立中学校・義務教育学校 (河原城・萱田・高鷲・高鷲南・峰塚中学校・はびきの埴生学園)	車いす
(令和4年3月 敬称略)	

公益社団法人 **羽曳野市シルバー人材センター**

野々上 4-5-12 ☎072-936-1500 FAX 072-936-1511
<http://habikinosc.ec-net.jp> Eメール: habislv@silver.ocn.ne.jp

シルバー会員募集中

対象 市内在住の60歳以上の健康で働く意欲があり、事業趣旨に賛同していただける方。

入会 入会説明会(必須)後、申込書類・(※)年会費2,000円を期日までに提出してください。

(※) 令和4年4月分～令和5年3月分(入会日から1年分ではありません。)

《入会説明会》事業説明・入会手続きの案内など ※出張の説明会も実施。

市役所別館2階 研修室	5月19日(休)・6月7日(火) 13:30～
シルバーワークプラザ 研修室	5月13日(金)・6月17日(金) 13:30～



第2回 介護職員初任者研修講座[土日コース](旧ホームヘルパー2級課程に相当)

在宅・施設を問わず、介護職として働く上で必要となる基本的な知識・技術を修得する入門講座です。講座の修了により資格が取得できます。

対象 講習開始日において満16歳以上の方であればどなたでも

場所 シルバーワークプラザ3階(野々上4-5-12)

定員 各20人(8人に満たない場合は中止)

¥ 一般39,400円、シルバー会員・学生30,400円(税・テキスト代込)

【申込書類配布場所・申込先】 羽曳野市シルバー人材センター
(平日9:00～17:00)

[講座日程] 5月14日(土)・15日(日)・21日(土)・28日(土)・29日(日)、6月18日(土)・19日(日)・25日(土)・26日(日)、7月2日(土)・9日(土)・10日(日)・24日(土)・30日(土)・31日(日)、8月6日(土)・7日(日)・20日(土)・21日(日)・28日(日)、9月3日(土)・11日(日)・24日(土)・25日(日)・(予備日:9月4日(日))

5月の相談日程(無料) お気軽にご相談ください

※相談当日は**マスクを着用**

※新型コロナウイルス感染症拡大防止のため、開催を見合わせる場合があります。

※事前に自宅で検温し、発熱や体調不良のある方は来場をお控えください。

相談	日時	会場	予約・その他
法律相談	10日(火)・17日(火)・24日(火)・31日(火) 6月7日(火) 13:00～17:00	市役所1階 市民相談室	要予約 ☎072-957-4000 定員7人(1日)、相談時間30分 ●市内在住・在勤・在学の方対象 ●相談回数は1人1回(年度内) ●陵南の森総合センターでは靴下着用(素足厳禁)
	12日(水)・6月2日(水) 13:00～17:00	陵南の森総合センター	
行政相談	11日(水) 13:00～15:00	陵南の森総合センター	国の仕事に関する要望・苦情・意見や相談について。 予約不要。直接お越しください。☎072-958-1111 内線1080
行政書士による 無料相談会	19日(水) 13:30～15:30	LIC はびきの 中会議室	相続・遺言・成年後見制度・法人設立および建設業等の営業許可など申請手続について。相談時間30分、要予約 大阪府行政書士会南大阪支部 中山 ☎072-950-4545
人権相談	20日(金) 14:00～16:00	陵南の森総合センター2階 視聴覚室	予約不要。直接お越しください。☎072-958-1111 内線1054
「人権擁護委員の日」 特設人権相談	6月1日(水) 10:00～12:00 13:00～15:00	市役所4階 北会議室	予約不要。直接お越しください。☎072-958-1111 内線1054
女性相談	11日(水)・13日(金)・25日(水) 6月1日(水) 13:30～16:30	市役所4階 人権推進課(電話・面接)	人間関係、暴力(DV・虐待等)、からだのことなど、女性が抱える悩みを専門の相談員と一緒に考えます。要予約。 ☎072-958-1111 内線1055
消費生活相談	(月～金) [祝は除く] 10:00～12:00 13:00～16:00 ※受付15:30まで	市役所2階 消費生活相談室	契約上のトラブル、悪質商法による被害、クーリング・オフなどに関するご相談。☎072-947-3715 (まずはお電話ください※予約優先)
障害者生活相談	(月～金) [祝 年末年始は除く] 9:00～17:30	支援センターはる	身体・知的障害者の方のご相談、障害者の就業に関するご相談。 ☎072-931-1607 / FAX 072-931-2030
	(月～金) [祝 年末年始は除く] 8:45～17:00	地域支援センターばんびーの	18歳未満の障害児の方のご相談。 ☎072-950-1530 / FAX 072-950-1531
	(月～金) [祝 年末年始は除く] 10:00～17:00	相談支援事業所フレンドハウス	精神障害者の方のご相談。 ☎072-937-7898 / FAX 072-937-7898
	(月～金) [祝 年末年始は除く] 9:00～16:00	支援センターホープ	精神障害者の方のご相談。 ☎072-957-2175 / FAX 072-957-2176
障害者雇用相談	第3(水) 13:00～17:00	市役所 A棟 西会議室	障害福祉課に予約。 ☎072-958-1111 内線1150 / FAX 072-957-1238
育児相談	(月～金) [祝は除く] 9:00～17:00	保健センター	☎072-956-1000
教育相談	(月～金) [祝は除く] 10:00～16:00	教育研究所(LIC はびきの内)	☎072-958-7867
家庭児童相談	(月～金) [祝は除く] 9:00～17:00	市役所1階 子ども家庭支援課	子ども家庭支援課に予約。☎072-947-3837(直通)
ひとり親家庭相談	毎週(火) 9:15～17:00	市役所1階 子育て給付課	子育て給付課に予約。☎072-947-3836(直通)
保育士による育児相談	(月～金) [祝は除く] 9:00～17:00	子育て支援センターふるいち 子育て支援センターむかひの	予約不要、直接お越しください。電話でも相談可。 [ふるいち] ☎072-958-3308 [むかひの] 携帯080-7536-7898
総合相談	(月～金) [祝は除く] 9:00～17:00	人権文化センター	人権・進路・就労・生活に係る相談。予約不要、電話または直接お越しください。 地域人権協議会 ☎072-937-0860
就労をめざす若者の ための無料相談会	第1(金) 13:00～17:00 第3(金) 13:00～17:00	市役所別館1階 相談室 市民会館3階 第6会議室	南河内若者サポートステーション ☎0721-26-9441
ボランティア相談	(月～金) [祝は除く] 9:00～17:00	市役所別館2階(社会福祉協議会)	社会福祉協議会 予約不要、直接お越しください。電話相談可。 ☎072-958-2315
総合福祉相談	(月～金) [祝は除く] 9:00～17:00	①市役所別館2階(社会福祉協議会) ②社会福祉協議会 西部事務所	社会福祉協議会 予約不要、直接お越しください。電話相談可。 ①☎072-958-2315 ②☎072-953-8067
介護相談	(月～金) [祝は除く] 9:00～17:00	市役所A棟1階 (社会福祉協議会在宅支援課)	予約不要、直接お越しください。電話相談可。 ☎072-950-0950
生活自立相談	(月～金) [祝は除く] 9:00～17:00	市役所別館2階(社会福祉協議会)	生活困窮のさまざまな原因に支援員が相談に応じて支援計画を策定し、その方にあった自立に向けて支援を行います。 予約不要、直接お越しください。電話相談可。☎072-958-2315
学習相談	毎日 [祝は除く] 9:00～17:00	LIC はびきの1階 市民大学	☎072-950-5503・FAX 072-950-5650 市民大学ウェブサイトでも受付。
農業相談	第3(火) 13:00～16:00	市役所2階 農業委員会事務局	前日までに予約。先着3人。 ☎072-958-1111 農業委員会事務局まで
地域就労相談	(月～金) [祝は除く] 9:00～17:00	地域就労支援センター(人権文化センター内および産業振興課内)	電話または直接お越しください。☎072-937-0860 (就職斡旋は行っていません。)
青少年相談コーナー (16～おおむね25歳)	(月～金) [祝は除く] 9:00～17:45	大阪府富田林子ども家庭センターでは、	中学卒業後の青少年が抱える悩み(対人問題、ひきこもりなど)を専門の担当者がお受けします。☎0721-25-1553

パソコン「ワード実用講座」

【とき】 各日 13:30～16:00

① 6月2日(木) ゲートボール大会案内の作成

② 6月9日(木) 賞状の作成

③ 6月16日(木) ポスターの作成

【場所】 市民会館2階 会議室
(変更の場合あり)

【対象】 20歳以上で初心者の方

【定員】 12人 (多数の場合抽選)

【¥】 1,300円 (3回分 / テキスト代込)

【申込】 はがき [郵便番号・住所・氏名(ふりがな)・電話番号を記入]

5月13日(金)必着。

〒583-8585 羽曳野市社会福祉協議会 気付、羽曳野 IT サポート会宛。

※当会ウェブサイトから申込み可。

【問】 羽曳野 IT サポート会 (本田)

☎ 072-939-3733

☎ 090-5169-9031

小児鍼・擦過鍼体験会

【とき】 5月25日(木) 13:30～15:00

【場所】 保健センター2階 予防接種ホール

【申込】 前日までに予約してください。

【問】 はびきの鍼灸マッサージ師協会

☎・FAX 072-958-5764

はびきのおもちゃ病院

【とき】 5月8日(日)

9:00～12:00

【場所】 市役所別館2階

【¥】 部品交換の場合は実費負担

【問】 羽曳野市社会福祉協議会

☎ 072-958-2315 (平日のみ)



お墓の市民講座

樹木葬や散骨、従来のお墓などのさまざまな供養法やお墓じまいについて学べます。

【とき】 5月29日(日) 10:00～11:00

【場所】 LIC はびきの

【定員】 10人 (先着順) 【¥】 無料

【講師】 お墓ディレクター 田中祥元

【申込】 電話 (5月2日(月)～)

【問】 石留石材株式会社

☎ 0120-53-5578 (8:00～17:00)

第20回 羽曳野写真連盟「写真展」

【とき】 5月12日(木)～16日(月)

【場所】 LIC はびきの1階 アトリウム

【問】 羽曳野写真連盟事務局 (清田)

☎ 090-8651-1949

仲間を募集しています

・ピンボケ写真クラブ (福本)

☎ 080-3803-3793

・映るん会 (横田)

☎ 090-8889-9173

・21 フォトフレンズ (勝田)

☎ 090-8532-0143

古市古墳群コフニスト養成講座II 「第2回 弥生時代以前の羽曳野」

世界遺産・日本遺産のあるまち羽曳野の歴史を学び、その魅力を古市古墳群とともに発信するコフニストを目指し楽しく勉強してみませんか。

【とき】 6月4日(土) 14:00～16:00 (受付: 13:30～)

【場所】 羽曳野市民会館3階 会議室 【講師】 元大阪国際大学教授 笠井敏光

【¥】 500円 (資料代など) 【定員】 30人 (先着順)

【申込】 メール (5月4日(木)～28日(土)) [住所・氏名・電話番号を記入]

メール fieldmuseumtalk.shiyukai@gmail.com

【問】 NPO 法人フィールドミュージアムトーク史遊会 (至田) ☎ 090-3825-6412

第7回 年金者「文化展」

絵画、写真、篆刻、木彫、絵手紙、川柳、短歌、書、ちぎり絵、切り絵、折り紙、手工芸など百点余りの作品を展示します。

【とき】 5月14日(土) 12:00～18:00・15日(日) 9:00～15:00

【場所】 LIC1階 交流プラザ 【対象】 どなたでも 【¥】 無料

【問】 年金者組合羽曳野支部 (石田) ☎ 090-8538-4018

おとなの講座

自力整体教室	第2・3・5(火) 15:00～16:30	はがき絵教室	第3(木) 14:00～16:00
手編み教室	第3(月) 14:00～16:00	書道教室	毎週(火) 14:30～16:00

【申込】・【問】 NPO 法人南河内こどもステーション ☎・FAX 072-957-1114

風流韻事

市民のみなさんの趣味の欄です

【俳句・川柳・短歌】

きれいなねと

いつも見にくる

友こない

白紫陽花に

そつとふれてやる

松木鈴子

御包みの

緑子二人

風光る

河野光子

春うらら

猫の添い寝も

これつきり

立元千代子

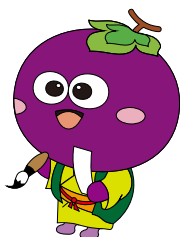

俳句・川柳などジャンルは問いません。初めての方やしぼらく掲載していない方を優先していただきます。投稿の作品・氏名には必ずふりがなを添えてください。(あて先) 5833-8585

羽曳野市役所 秘書課

広報担当

1 第1回定例会
ライブ中継について
編集委員会より
2～6 各会派代表質疑

市議会だより

令和4年5月号

〒583-8585 羽曳野市誉田 4-1-1

羽曳野市議会事務局 Tel. 072-958-1111

羽曳野市ウェブサイトからもご覧いただけます。

令和4年第1回定例会報告

「市長の施政方針に対する各会派代表質疑」

第1回定例会

令和4年第1回定例会は、2月24日から3月30日まで35日間の会期で開催しました。

今定例会では、令和4年度施政方針に対する5会派の代表質疑、10名の議員による一般質問が行われました。また、条例の一部改正、一般会計・各特別会計・水道事業会計・下水道事業会計の令和3年度補正予算及び令和4年度当初予算、議員提出議案など、42件の議案が審議されました。

また、意見書案2件「介護職員の処遇改善に関する手続きの簡素化と対象職種の拡大を求める意見書」、「国民健康保険料の子ども均等割軽減の拡充に関する意見書」、請願1件「子どもたちにおいしく、安全・安心の豊かな給食提供のために認定こども園と保育園での直営・自園調理方式の堅持を求める請願書」の審議が行われました。

今月号では代表質疑の内容を中心に報告し、一般質問、各常任委員会の審査報告、審議された案件の議決結果等は6月号に掲載いたします。

●ライブ中継について

市民の皆さまに市議会を身近に感じていただくため、本会議の様子をリアルタイムでご視聴いただけるライブ中継（生中継）を令和3年第1回定例会の最終日より開始いたしました。

また、これまでの録画中継も引き続きご視聴いただけます。ぜひご視聴ください。

◆編集委員会より◆

令和4年第1回定例会が3月30日に閉会しました。第1回定例会では、新型コロナウイルス関連をはじめ、市民の暮らしに関わる議案が上程され、本会議や常任委員会でも議論されました。

前年度は、新型コロナウイルス感染症の感染拡大の影響で、様々な行事等が縮小・中止になってしまいました。感染は収束するどころか、複数回の緊急事態宣言や、直近では3月21日までまん延防止等重点措置が発出されました。今年の市民フェスティバルは、規模を縮小し次世代を担うこどもたちの成長を願い、子どもからお年寄りまでが気軽に参加し、夢と希望と笑顔あふれるお祭りとする事を目的として開催する予定です。羽曳野市では、市民の皆様にご協力いただき、3回目の新型コロナウイルスワクチン接種を3月末時点で、約49%の方に接種して頂いています。また、すでに5歳から15歳の方々への接種も進められております。新しい情報やお知らせは随時、市ウェブサイトに掲載されますので、ぜひご覧ください。

第1回定例会の本会議の様子は、録画映像にて配信しておりますので、ぜひ、ご視聴ください。

これからもわかりやすく、議会を身近に感じていただけるような紙面づくりに努めてまいります。ご意見等ございましたら、ぜひお寄せください。

《市議会だより編集委員》

金銅 宏親 外園 康裕
沼元 彩佳 大坪 正尚
南 玲 黒川 実
樽井佳代子

笹井喜世子 (日本共産党)



《オミクロン株感染拡大のもと、命と暮らしを守る取組について》

●質疑 オミクロン株の感染拡大の第6波では、2月の感染者が300万人を超え、コロナから命を守り、厳しい生活を強いられている市民や事業者の暮らしを守ることが政治の最優先課題である。大阪府では人口当たりの重症者数、コロナ死者数は全国ワーストであり、国や大阪府の後手後手の対応に批判の声が上がっている。①市民の感染実態をどのように捉えているのか。また国や府のコロナ対応についての見解は。②議会のたびに、無料で検査を受けられるよう提案してきた。第6波の中で、市民の命を守るために市独自の感染を抑えるための対策の考えは。

●市長 ①依然、感染拡大は予断を許さない状況と認識。国、府では検査を大幅に強化し、早期に陽性者を発見する対策が講じられてきた。市はワクチン接種を早期に完了することが対策である。コロナ対策は、国、府、市がそれぞれの立場によりしっかりと対策を講じることが必要。②本市でも医師会、地域の医療機関と連携し、必要な対策は他市に先んじて取り組んでいる。

●要望 国や府に対し、病床削減計画の中止、保健所体制の強化と検査を抜本的に拡充することを強く要望すべき。今後も国の交付金を活用し、市独

自での暮らしや営業の支援策、感染抑制策を講じるよう強く要望。

《行財政改革の推進より》

●質疑 コロナの影響により厳しい財政状況となるため、自治体経営の視点で行財政改革を実行していくとしている。①市民の生活実態をどのように捉えているのか。②今議会に下水道料金や各種手数料、国民健康保険料の値上げ等が計画されているが、行財政改革は暮らしと福祉を最優先の視点で捉えるべきだが考えは。また、令和3年度の決算見込みは。③組織の活性化として、人事評価について、行動評価に加えて実績評価を試行することだが、職員間に分断が持ち込まれず、風通しの良い職場づくりができるのか。④処遇改善されても不合理な格差と不安定な雇用となっている会計年度任用職員の賃金格差や労働条件の改善など、制度改正が必要だが考えは。

●市長 ①コロナ禍での市民生活の厳しい現状、家計負担は十分理解している。②これまで先送りしてきた公共施設の更新など、将来を見通し、将来世代へ過度な負担を残さないために、今回の見直しは必要なものである。現時点での決算見込みは赤字にはならないと聞いている。③新たな人事評価は、組織目標と職員目標の連鎖により組織力の強化を図るもの。④会計年度任用職員は市政の重要な担い手であり、今後も社会経済情勢に応じて適切な勤務条件を確保していく。

●要望 コロナ禍でもコロナ給付金や交付金で令和3年度も赤字は見込まれていない。市民の生活が厳しい現状と認識されているなら、公共料金は値上げせず、国保料は基金を活用して引き下げ、暮らしと福祉の充実を強く要望。

女性が大半の会計年度任用職員については、総務省からの通達も生かして、ジェンダー平等の観点からも、正規職員を増やしていくことや賃金格差、処遇改善を早急に進め、風通しの良い、働く意欲が湧く職場づくりを進めるよう強く要望。

《子育て支援・学校教育の充実より》

●質疑 コロナ禍の中、子どもの貧困と格差がさらに浮き彫りになり、子育てをめぐる状況はかつてなく深刻だ。①公立保育園では直営の安心・安全な給食が提供されてきたが、こども園の調理業務をなぜ民間委託するのか。食育としての給食の意義と在り方、今後の方向性は。②文科省が少人数学級を実施する方向の中、1学級で35人、40人の定数を超えるクラスが複数存在している。今後職員を増やす考えや市独自の少人数学級に踏み出す考えは。

●市長 ①こども園の全員喫食の増加に対応するため、小学校給食で実績のある(有)はびきのエル・エスに委託。食事を安定的に供給するため、現時点では委託方式が適切であると考える。②少人数学級は、国による35人学級の段階の実施で、令和4年度は小学校3年生までが対象となり、要望が一定実現した。また、小学校における教科担任制の試験的先行実施や、令和3年度より市単費で非常勤講師を配置するなど、教師の負担軽減を進めている。

●要望 ①こども園の給食の民間委託は、直営での人員体制の確保ができなかったからであり、子どもたちの食育の推進は直営で進めることを強く要望。②感染症から子どもの命を守り、対面での教育充実のため、国の施策待ちで

なく市独自の少人数学級を強く要望。

《市民協働・地方自治より》

●質疑 市民の声を聞き、意見を反映させる取組を進めるとのことだが、クリーンピア21の閉館、保育園の閉園、こども園の給食の民間委託などは市民に知らされることなく進められてきた。市の施策づくりに市民の声を生かす仕組みづくりの考えは。

●市長 令和4年度から行うタウンミーティングは、会場での対面式1回、オンライン方式1回、中学生が対象の対面方式1回を予定。その際の意見を市政に反映させたまちづくりを推進することを考えている。

●要望 施策づくりの段階で市民の声が生かされ、反映させることが重要だが、この間そういった反映がされていない。まず構想段階で市民の声を生かすことができる取組を強く要望。《市長の政治信条について》

●質疑 ①岸田首相が敵基地攻撃能力の保有について明言したことは憲法違反であるが、憲法を尊重、遵守する立場である市長の思いは。②大阪府と大阪府が進めるカジノ誘致計画は、住民の福祉の増進を図ることを使命とする地方自治体の役割と相反するもので、断念すべきと考えるが市長の思いは。

●市長 ①憲法を尊重し、遵守していきたい。②カジノ誘致への見解は差し控えるが、大阪・関西万博の開催は絶好の機会と捉え、うまく活用する。●要望 敵基地攻撃能力の保有は憲法違反との態度表明を。またカジノ誘致は市民の幸せを考える自治体の長として反対の声を上げるよう強く要望する。

百谷孝浩 (大阪維新の会)



《行政改革の推進より》

●質疑 企業版ふるさと納税は地域の課題解決や地方創生の鍵を握り、新たな自主財源の確保につながるかと考えるが、今後どのように推進していくのか。

●市長 財政状況は厳しく、企業版ふるさと納税の活用に向け、寄附対象となる事業の選定を行う。

●要望 公共サービスの質の向上のため、企業版ふるさと納税の活用による自主財源の獲得に向けて、より一層の財政健全化を要望する。

《子育て支援・学校教育の充実より》

●質疑 新たに創設予定の(仮称)こどもえがお部には、切れ目のない包括的支援に期待するが、目指す方向性は。

●市長 子どもに関する施策の一体的な実施を考え、体制を強化し、組織のはざままで支援を要する家庭を見落とすことがなく、全ての妊産婦、子育て世代、子どもへ切れ目のない支援を行う。

●要望 より密な情報共有、専門的な人材配置、関係機関等と一層の連携強化により、対象者への支援を要望。

《安心・安全なまちづくりより》

●質疑 動物愛護の観点から、ペットの家族化が一般的になり、災害時の避難所におけるペット同行避難の受入れ態勢、安全管理及び衛生管理の配慮は。

●市長 避難所においては動物が苦手、アレルギーの方、乳幼児や高齢者

などが避難され、ペット同士の共存への対策も考え、ペット同行避難に対し、人と動物の動線を分ける工夫や、ペットとの車中避難の場所についても、民間事業者の協力を含めて検討したい。

《魅力あるまちづくりより》

●市長 市街化調整区域における大規模集客施設の適正な立地を誘導するため、本市独自のガイドラインを昨年12月に策定し、官民連携による新たな取組も含め着実に進める。

●要望 今後、地域経済の活性化に向けて、先進市の取組状況や成果を参考に企業誘致の推進を要望する。

住みよいまちより

●質疑 高鷲北幼稚園跡地のボール遊びができる広場整備に向けて、近隣住民や地域との協議や進捗状況は。また、スケートボードの迷惑行為等が取り上げられ、専用広場を求める声が多いが、どんな空間整備を計画しているのか。

●市長 昨年より地元と協議を重ね、ボール遊びの対策で、防球ネットの設置や防災機能を兼ね備えた空間づくりにおおむね理解を得ており、令和5年度完成に向け、実施設計、整備工事に取り組み、スケートボード広場は、初心者でも安心して楽しめる空間整備を早期の開設に向け、候補地を調整中。

●要望 高鷲北幼稚園跡地は、多様な

ニーズに応え、幅広い層の地域住民が共に集える空間づくりを要望。また、近年自治体主導でスケートボード広場整備が進む傾向があり、高架下など、規模や周辺環境、安全面も考慮した空間整備を要望。

《地域がつながり

安全で心安らぐまちより》

●質疑 犬や猫のマイクロチップ装着にかかる費用の一部を助成することの、個人や保護団体等への周知方法は。

●市長 犬猫殺処分ゼロを目指す本市としては、ふるさと納税を活用し、施術費用の一部を助成し、狂犬病予防注射の際に、マイクロチップ装着の大切さを啓発するチラシ配布及びホームページや広報紙等で周知を図りたい。

●要望 犬や猫のマイクロチップ装着は、災害時に飼育放棄や遺棄防止等につながるため、普及促進と周知徹底を要望。

《ともに支え合い 健やかに暮らせるまちより》

●質疑 保健事業と介護予防の一体的な実施とは、従来の概念からどのように変わったのか。当市の方向性は。

●市長 本事業は75歳以上の方が保健事業と介護予防事業をベースに、相談を待つのではなく健康診査や診療レポート等から多様な課題のある方々に対し、戸別訪問や地域の身近な通いの場等に保健師等の専門職が出向き、支援を行うことで健康の保持・増進を目指すもので、現在準備を進めている。

●要望 今後は65歳以上の方々にも同じように推進し、より多くの高齢者の健康維持に寄与することを要望。

《未来に羽ばたく 子ども・若者を育むまちより》

●質疑 留守家庭児童会の土曜開会

の拡充は、今後どのような方向性か。

●市長 家庭環境や就労形態の多様化等に対応する子育て支援施策の措置として、また保護者の要望も踏まえ、土曜通年開会に向けて課題を整理し、速やかに取り組みたい。

●要望 実施可能な方法を十分検討し、土曜通年開会の早期実施を要望。

《魅力発見 賑わいと創造にあふれるまちより》

●質疑 新たに設立される(仮称)羽曳野観光局について、市長のビジョンは。

●市長 本市の観光課と任意団体の観光協会が担ってきた観光施策を、より民間目線に立った組織として再構築し、設立後は局が主体となり、魅力あるまちづくりに取り組む。

●要望 知名度の向上、地域活性化、交流人口の増加を目指し、観光施策に取り組みようを要望する。

《市民とともに築く 自立したまちより》

●質疑 市役所本館の新庁舎整備はどのような構想、計画なのか。

●市長 本館は築約48年が経過し、耐震性能や老朽化、バリアフリー対応等に大きな課題がある。有利な起債の活用時期を考慮し、公共施設等総合管理計画アクションプランに基づき、基本構想、計画の策定を進める。

●要望 市役所本館の新庁舎整備は、デジタル化や防災への対応など、現代社会に適応した基本構想の早期立案を要望。

《その他の質疑》

●防犯カメラの設置について

●担い手の育成・確保の支援及び地域担当制度について

松井康夫

(自由民主党・もつと羽曳野議員団)



《外部人材の登用について》

●**質疑** ①多様化、高度化する行政課題の解決を図るため、専門的な知識と経験を有する外部人材の登用とあるが、登用する際には、以前の議会でも議論されたように猜疑心を生むようなことがあつてはならない。職員の仕事も同様に、適材適所で誰もが納得するものを望むが、市長の考えは。②新たな人事評価制度の内容及び効果は。③現状での女性職員の管理職の割合は。また、管理職への登用拡大の考えは。

●**市長** ①市民ニーズを的確に捉え、効率的、効果的に施策へ反映させるには、組織が機能し、活性化するように適材適所の配置が必要である。配属された部署において職員がやりがいを感じ、自己表現できることが望ましい。②これまでになかった、組織としての目標を明確に設定し、職員がその目標達成に向けてそれぞれが担うべき役割を設定、職員個々の達成度や成果を適正に評価するもの。③令和3年4月1日現在、30・4%。令和7年度には34%を目標にしている。

《(仮称)こどもえがお部の創設、学校教育の充実について》

●**質疑** ①本市は子ども関係の組織統合が遅れている市であり、包括的に取

り組める組織の必要性を感じている。既に組織改正されたことも未だ至も含め、新たな部を創設するわけだが、その組織の規模、関わる人員、人材配置をどのようにするのか。②市立学校の適正規模や適正配置の検討を進めるとあり、これは学校の統廃合を視野に入れた発言と思われる。保護者や地域の方々を巻き込んだ議論となるが、市長の考えは。

●**市長** ①体制を強化することで、組織のはざままで支援を要する家庭を見落とすことなく、全ての妊産婦、子育て世帯、子どもへ切れ目のない支援を行う。職員体制については、社会福祉士や保健師等の専門職を配置するとともに、外部からの人材を登用し、多職種の専門家による連携を図り、効果的な支援を実施する。②少子化により、学校規模が大きく異なる状況に鑑み、教育長、教育委員の皆様と意見交換を実施し、適正規模の基準を定めた上で、保護者、地域の方々と議論を深めたい。

●**意見** 今回の統合については、学童保育や障害児が入っていない。これらの所管と連携する方策をしっかりと押さえておかないと、結局これまでどおりの縦割りや、仕事の振り合いにならないか危惧する。将来的には、子どもの政策全般、少子化対策を創出できるような組織が理想的である。

《高齢者の社会参加への支援について》

●**質疑** 高齢者が社会参加していくための支援として、何よりも移動手段の確保への支援が急務であると考えるが、市長の考えは。

●**市長** 公共施設循環福祉バスのルート変更や増便、停車場所の工夫など、市民の移動支援として他市よりも

充実した運行を実施している。ほかに、在宅高齢者移送サービス事業など、既存の枠にとらわれず、市役所一体となって取り組んでいく。

●**意見** 人口減少、超高齢化社会での持続可能な枠組みづくりとして、循環バスの拡充や現金給付では限界がある。まちづくりや地域活性化対策として取り組む必要がある。

《交通・インフラ整備の促進について》

●**質疑** 府道郡戸大堀線整備事業と恵我ノ荘駅南側の整備事業については、計画よりもかなり遅れているが、市長の考えは。

●**市長** 全事業区間において約40%の事業用地取得率と聞いている。大阪府とも協議を進め、駅前広場の区域、道路線形等を検討していく。

●**要望** 交通インフラの整備は必要不可欠であり、安定した予算の計上及び大阪府に対し、強く働きかけることを要望する。

《消防・救急体制の強化について》

●**質疑** 災害や消防・救急の充実に対応するため、近隣自治体5市2町1村による強化策が検討されている。おそらく広域化へ進むと考えているが、もともと3市で適正人口をカバーできよう対応してきたが、さらに広域化するメリットはあるのか。

●**市長** 5市2町1村で協議を重ね、指令センター改修事業の共同実施、はしご車の共同整備に関する基本協定書が取りまとめられた。指令台及びはしご車の共同運用による財政的メリット、3消防本部の統合による救急体制の強化などのメリットがある。

●**要望** 救急搬送を担う消防行政は、受け手である医療機関なしでは成り立たない。広域化を進めていくのであ

れば、府で割り振られた救急救命医療の医療圏域についても積極的に議論するよう要望する。

《タウンミーティングの実施について》

●**質疑** ①7地区長会懇談会に加え、各種公募型のタウンミーティングの実施とあるが、その取組の体制は。②行政と地域をつなぐ地域担当制度を充実するとあるが、その役割は。

●**市長** ①事務局は市民協働ふれあい課で、意見交換は私自身が行う。②要望をはじめ、区長懇談会等での意見交換を取りまとめ、担当課との情報共有、全庁的な意思疎通を図るなど、地域と行政をつなぐ役目となるようにと考えている。

●**質疑** ①本格的に公募型タウンミーティングを実施することだが、回数が多く、現在の体制で大丈夫なのか。

②地域担当制度については、地域カルテを作成し、地域と行政をつなぐ役目となるようにということだが、地域へどれだけ出向くのか。また、何人でチームを組むのか。昨年、部長が2回、課長が1回替わった経緯があり、所管する市民協働ふれあい課の人員を増やすことも必要であると考え、市長の考えは。

●**市長** タウンミーティングや地域担当制度の担当課については、地域が抱える課題等を共有し、地域と行政が力を合わせた課題解決への取組の充実を図るため、今後検討していきたい。

《その他の質疑》

●(仮称)羽曳野観光局の立ち上げについて

●下水道料金の見直しについて

笠原由美子（公明党）



《市政運営の基本的考えより》

●質疑 ①人口確保への取組は。②ふるさと納税の取組は。③当市は観光資源である世界遺産と日本遺産を有すが、大阪・関西万博を絶好のアピールチャンスとするのはなぜか。④人事評価システムの導入で、職員の育成、生産性の向上、スキルアップにつなげられるのか。

●市長 ①人口減少問題は重要課題。②返礼品の拡充、情報発信で積極的に取り組む。③民間事業者と連携し、(仮称)羽曳野観光局の設立を予定。万博のプログラムへの参加も視野に取り組み。④人事評価制度で職員の意欲の高揚を促し、主体的な能力開発と業務遂行能力向上を目指す。

●要望 人口確保、ふるさと納税、観光政策、人材の育成は大切な観点。他に負けない取組と、ふるさと納税と観光を共に進める施策展開を要望。
《「行財政改革の推進」より》

●質疑 ①平和、安心・安全、健康、教育、環境等、羽曳野市民で良かったと思える取組についての考えは。②マイナンバーカードの2万ポイントの付与が実施され、本年6月には通帳とのひもづけも行われ、市民生活の中に入ってくるが、今後の取組は。③改正高齢者雇用安定法が昨年4月1日から施行された。市民が税金を納め、長年育て上げた人材群である職員のキャリアアップ

プラスとして、採用する考えは。
●市長 ①長期的に魅力ある町にすることで、人や企業を呼び込み、地域活性化で税収アップした行財政基盤の確立に努めたい。②マイナンバーカードの推進は申請サポートをスーパード等、市の施設外での開催も予定している。③職員が長年にわたり培った知識、経験は行政にとって何物にも代え難い貴重な財産であり、組織、制度運用など、多方面から研究していく。
●要望 マイナンバーカードの普及は、今後さらなる取組を要望。退職の職員はキャリアが満点で、雇用をちゅうちよすることはなく、市民が育てた行政のプロの活用を要望。
《子育て支援・学校教育の充実より》

●質疑 以前、障害をお持ちのお子さんの放課後デイサービスを利用する際の使い勝手の悪さや、担当課の違いでの不都合を指摘し、改善を求めた。寄り添った支援が大事である。市長は(仮称)一こどもえが部のおお部にならぬ気持ちがあると推察するが、この点についてどう取り組むのか。
●市長 (仮称)一こどもえが部を創設して業務や支援体制を一本化し、強化することで、組織のはざままで支援を要する家庭を取り残すことなく、全ての妊産婦、子育て世帯、子どもへの切れ目のない支援を進めていきたい。
●要望 (仮称)一こどもえが部の創設は、大いに期待。幾度もフンストップで出産から育児まで相談できる体制づくりの羽曳野版ネウボラの実施を要望してきた。今度こそ出産から子育てまで相談できる部の創設を要望。
《健康・福祉の充実と向上より》

●質疑 手話言語条例は平成31年4月1日から施行され、この条例の活用によって、障害のある方も参加できる体制づくりの考えは。
●市長 手話言語条例を理解していただくポスター掲示やリーフレットの配布、広報はびきのや市ウェブサイトにへの掲載を行うなど、手話の普及に努めている。タブレットの活用で遠隔手話通訳を実施するなど、感染拡大防止に留意し意思疎通できる環境づくりを努める。
●要望 アフターコロナでの取組を検討し、市長の施政方針や議会の同時通訳なども検討することを要望。
《交通・インフラ整備の促進より》

●質疑 恵我ノ荘駅前周辺の整備は、地元関係町会でまちづくり推進協議会を結成し、学習や視察等に取り組んできた。令和3年度には大筋のめどが立つ予定とされていたが遅々として進まない。駅前整備の現状と今後の計画は。
●市長 おおよそ75%の事業用地取得が完了。令和3年度の業務委託で、駅前広場の区域、道路線形等を検討し、警察等関係機関と協議を進める。
●要望 遅々として進まない状況を地域住民は見ている。市民の期待に応える結果を一日も早く出すことを要望。
《安心・安全なまちづくりより》

●質疑 アフターコロナでの防災訓練の取組は、使い勝手のよい防災備蓄倉庫の確保への計画は。
●市長 災害時に迅速、的確に行動するため、新年度に地域住民の防災訓練に職員が参加し、資機材やノウハウの提供等の支援を実施する。特に備蓄物資の保管が困難な白鳥、高鷲南、羽曳が丘小学校にコンテナ型防災倉庫を設置する予定。
●要望 新年度、新たに市内3小学校校へのコンテナ型防災倉庫の設置はすばらしい。今後も計画的な取組を要望。
《快適でうるおいのある住みよいまちより》

金銅宏親（市民クラブ）



《今後の広域連携の考え方について》

●**質疑** 今後の広域連携の必要性は。

●**市長** 人口減少や少子・高齢化が進展する中で、様々な分野において多様化、高度化する行政課題に対し、自治体の果たすべき役割が大きくなる一方で、行財政改革はより厳しい状況になっている。限られた財政的・人的資源の中で安定的、持続的な市民サービスを効率的かつ効果的に提供するには、単独では難しい。広域による処理のほ

うがメリットのあるものや、より効率的なものなどについては、周辺自治体との連携や協力を進めていくことが必要不可欠であると考えている。

《食育と学校給食について》

●**質疑** 学校教育の中の食育と中学校給食実施方式等検討業務の進捗状況は。

●**市長** 食育の方向性については、食育基本法の前文では、食育を生きる上での基本とし、知育、徳育、体育の基礎と位置づけ、様々な経験を通じて食に関する知識と食を選択する力を習得し、健全な食生活を実践することができる人間を育てる食育を推進することが求めている。食育というのは食生活上について正しい理解を深め、健全な食生活を営むことができる判断力を培い、望ましい食習慣を養うことであり、このことによって学齢期のみならず生涯にわたり心身の健康を保つための基礎

となることから、学校教育においても非常に重要なことであると考えている。中学校給食実施方式等検討業務の進捗状況は、現在、受託事業者と協議を重ね、検討、調査を進めている。

《地域包括支援センターの増設について》

●**質疑** 地域包括支援センターを増設する理由は。

●**市長** 本市の高齢化率の上昇や認知症高齢者の地域支援など、高齢者を取り巻く課題は多様化、複雑化し、より一層の地域包括支援センターの機能や人員の強化が必要となり、現在直営1か所から委託型地域包括支援センター12か所を含む3か所に増設する予定。

《恵我ノ荘駅周辺の整備について》

●**質疑** 恵我ノ荘駅南側広場の現状と今後の流れは。

●**市長** 恵我ノ荘駅南側広場整備事業の現状は、用地測量等の調整はおおむね完了し、約7割程度の用地取得が完了している。残る事業用地についても継続して用地交渉を重ね、ご協力を得たいと考えている。

《防災・減災に向けた組織体制及び防災倉庫の計画について》

●**質疑** 防災・減災に向けた組織体制や機能の強化とはどのようなものか。また、災害時の相互応援協定締結の現在の状況は。

●**市長** 災害の被害を最小限に抑えるためには、市民の皆様と行政が互助、共助、公助の理念に基づき、日常的に災害への備えに取り組み、連携することが必要。地域住民の方々による自主防災組織と行政の災害対策本部が平時より互いに災害対応力を高め、災害時に力を発揮していけるよう、令

和4年度では地域における自主防災組織の組織化促進を目指した地域研修会の開催。職員においては、災害対応に係る研修や訓練に取り組む。市民の皆様のご理解も得ながら、自助、公助、共助の理念が根づく災害に強い町をつくるために、意識啓発、活動支援、研修、訓練など、地道で継続的な取組を進めていく。防災倉庫の計画について、小・中学校を含む26か所の避難所には一定数の備蓄物資を確保している。しかし、立地条件や構造上、保管することが困難な場所もある。また、備蓄場所から避難所までの距離が遠い場所もある。令和4年度は、これらの件を勘案し、白鳥、高鷲南、羽

曳が丘小学校の3校にコンテナ型防災倉庫を設置する予定。災害時の相互応援協定は、令和4年1月現在、国や近畿圏の市町村、大阪府下の市町村などとは水道施設や下水道施設の復旧、災害廃棄物の収集、運搬、職員派遣、救援物資の提供などを目的とした15の協定を結んでいる。また、食料品などの販売事業者や資機材、製造メーカー、通信事業者などは、食料や生活必需品、資機材の提供、緊急情報の配信、遺体の安置などを目的とした45の協定を結んでいる。

《タウンミーティングと

●**質疑** 地域が抱える課題について》

●**市長** タウンミーティングを実施するとあるが、どのようなことを地域が抱える課題と考えているのか。

●**市長** 地域が抱える課題は、多岐にわたる。例えば人口減少や少子・高齢化、核家族化、世界経済の急速な変化を受け、価値観や生活様式が複雑化・多様化するなど、人間関係の希薄化や

コミュニティ意識の衰退等が課題であると考えている。

《(仮称)羽曳野観光局について》

●**質疑** (仮称)羽曳野観光局の設立理由と目的は。

●**市長** これまで本市における観光施策は、観光課と任意団体である羽曳野市観光協会が主に担ってきた。事業者との連携やイベント等の知識、経験の蓄積や継承する上で、少なからず支障となっていたところである。加えて、昨今の状況から、アフターコロナにおける観光施策の推進については、人的にも財政的にも、より柔軟で機動的な体制が必要であり、行政だけではなく、民間アイデアや活力を生かすためにも、行政と民間のより強い連携が必要と考えるため、観光局の設立に取り組む。

●**要望** 将来世代に過度な負担を残さぬよう行財政改革を着実に実行していくという市長の強い意志を感じた。引き続き、あらゆる事業について必要性、費用対効果、受益者負担、公民の役割分担の観点から、聖域なきゼロベースでの総点検、再構築に取り組み、また事業の精査を進め、行財政改革に取り組むことは重要なことだと思ふ。私もいま一度原点に戻り、市民の皆様から信託を受けた議員として、二元代表制の意義を再認識し、精いっぱい頑張らなければいけないと痛感している。しかし、全ての施策について成果を評価するのは市民の皆様一人一人である。市民の皆様が本心に羽曳野市に住んでよかった、これからも羽曳野市に住み続けたい、そして羽曳野市で生活していくことを誇りに思っていただけのように、これからも努力していただくことを強く要望する。