

＼ WBC 優勝おめでとうございます ／



USA TODAY Sports/ロイター/アフロ

本市のスポーツ・観光大使、ダルビッシュ有投手もご活躍されました。

発行：羽曳野市 編集：市長公室 秘書課
〒583-8585 大阪府羽曳野市誉田 4-1-1 ☎072-958-1111 (代表)

本市の人口と世帯数(令和5年3月31日現在)
世帯数 51,511 人口 108,651 人(男性 51,642 人、女性 57,009 人)

音声版「声の広報」は市ウェブサイトよりダウンロードできます。
QR コードはデンソーウェーブの登録商標です。

Contents

- 02 令和5年度 予算
- 04 市民フェスティバル
- 05 英語ドリム・フェスティバル
- 09 LIC ウェルネスゾーン



市ウェブサイト



facebook



LINE



YouTube

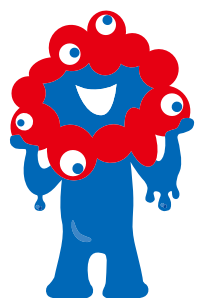

OSAKA, KANSAI, JAPAN
EXPO2025
©Expo 2025

令和5年度 羽曳野市の予算

総額 852億 2,375万円
一般会計 448億 1,714万円

事業の優先順位を明確化することで、「子育て世帯への支援」、「まちの魅力創造といった未来への投資」、「市民の安全・安心確保」といった施策へ重点的に予算を配分しており、限られた財源とのバランスを図った予算構成となっています。

羽曳野市長 山入端 創

主なハード事業

道路整備事業 [5億 8,139万円]

老朽化が進む道路について、順次改修等を進めます。また、令和5年度にあっては、都市計画道路八尾富田林線(羽曳野区)の関連道路の整備や国道170号(大阪外環状線)西浦交差点部の改良に向けた設計業務を行います。恵我ノ荘駅前南側広場については、事業用地の一部を活用し、駅利用者の送迎車両の乗降スペースを暫定的に整備するほか、引き続き関係機関との協議を積極的に進めます。

新 公立認定こども園整備に係る基本・実施設計業務 [930万円]

既存の3つの幼稚園と1つの保育園を統合し、令和8年度の開園をめざす公立認定こども園の整備にかかる基本設計及び実施設計業務に着手します。

学校給食センター整備事業 (青少年児童センターとの一体的整備) [2,040万円]

学校給食センターの新築移転については、青少年児童センターとの一体的な整備に向けた基本設計を実施します。

学校体育館空調設備設置事業 [3億 1,038万円]

児童・生徒の体調管理や熱中症対策、また避難所の環境改善を図るため、引き続き、市立小学校・義務教育学校の体育館への空調設備設置工事を実施します。

本庁舎建替整備事業 [3,234万円]

耐震性能や老朽化等の課題がある市役所本館について、防災拠点機能の充実、市民サービスの向上と歴史資産との調和をめざした新庁舎整備にかかる基本計画の策定等を実施します。

(仮称)スケボーパークはびきの整備事業 [4,022万円]

NEXCO西日本の協力のもと、南阪奈道路高架下にスケートボードを気軽に楽しむことができる(仮称)スケボーパークはびきのを整備します。

主なソフト事業

コンビニエンスストアAED設置 [100万円]

コンビニエンスストア事業者と協議し、市内の24時間営業のすべての店舗を対象にAEDの設置を進めます。

国保とく得健康応援事業 [2,005万円]

国民健康保険加入者の特定健康診査の受診および特定保健指導の利用の促進を図るため、特定健康診査受診者へのギフト券の配布等を行う、国保とく得健康応援事業を実施します。

子育てにかかる経済的負担の軽減 [7,469万円]

・保育料第2子半額・第3子以降無償化
認可保育施設にかかる0～2歳児の保育料について、国が定める多子軽減の所得制限等を撤廃し、第2子を半額化、第3子以降を無償化します。
・第3子以降学校給食費助成事業
第3子以降の学校給食費について、市立小学校・義務教育学校前期課程においては全額助成、市立中学校・義務教育学校後期課程においては半額助成を実施します。

子どもの心身の健康・発育に対する支援 [434万円]

・乳幼児視聴覚検査の拡充
病院での新生児聴覚スクリーニング検査にかかる費用を一部助成するとともに、市で行う乳幼児健診の視力検査において屈折検査を導入し、子どもの難聴や弱視等の早期発見・治療につなげます。
・小児発達専門医による診察等の実施
乳幼児フォロー健診である「すくすく健診」において、小児発達の専門医による診察・相談を実施します。

(仮称)英語ドリームフェスティバルの実施、英検 IBA 受験料の助成 [58万円]

市立小学校・義務教育学校前期課程の児童を対象としたALTによる(仮称)英語ドリームフェスティバルを実施するとともに、市立中学校・義務教育学校後期課程の生徒に英検 IBA受験料を助成します。

がん患者支援の拡充 (乳房補正具費用助成事業) [10万円]

がんに罹患された人の気持ちに寄り添い、精神的・経済的負担を軽減するため、乳房補正具購入にかかる費用を一部助成します。

第1回定例市議会で可決承認された当初予算

—羽曳野市の予算—

<一般会計>

福祉、教育、ごみ処理、道路などの一般的な事業を実施するための予算で、羽曳野市の事業の大部分を占めています。

<特別会計>

一般会計とは区別して特定の事業ごとに経理する予算で、羽曳野市には6つの特別会計があります。

※端数調整のため、各会計の合計値と総額の値は一致しないことがあります。
※下水道事業会計については、平成30年度より公営企業会計を適用しています。

会計名	令和5年度	令和4年度	伸び率
一般会計	448億 1,714万円	429億 6,911万円	4.3%
国民健康保険特別会計	131億 5,416万円	127億 5,284万円	3.1%
と畜場特別会計	1億 5,421万円	1億 9,116万円	-19.3%
財産区特別会計	14億 7,023万円	15億 566万円	-2.4%
介護保険特別会計	116億 1,274万円	113億 2,360万円	2.6%
土地取得特別会計	5億 9,977万円	5億 3,909万円	11.3%
後期高齢者医療特別会計	20億 8,619万円	21億 7,734万円	-4.2%
水道事業会計	45億 5,440万円	44億 4,576万円	2.4%
下水道事業会計	67億 7,492万円	65億 2,262万円	3.9%
総額	852億 2,375万円	824億 2,718万円	3.4%

歳入：一般会計の内訳

歳出：一般会計の内訳（目的別）

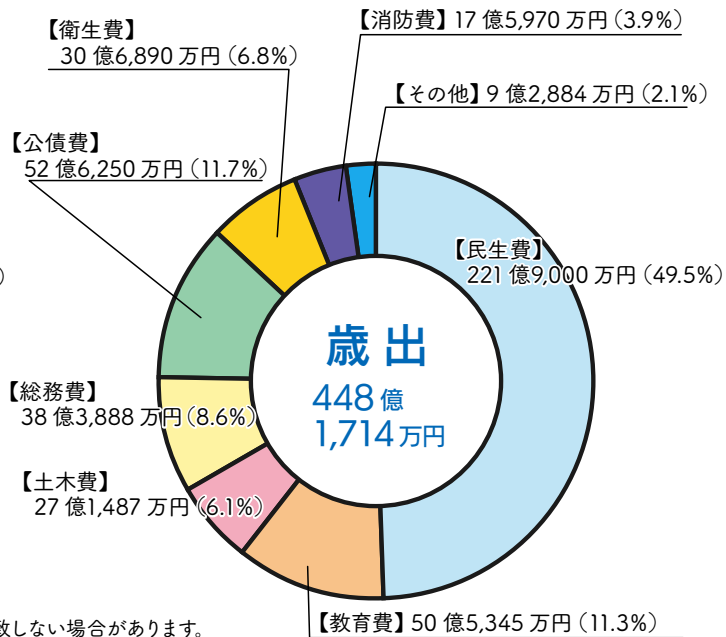
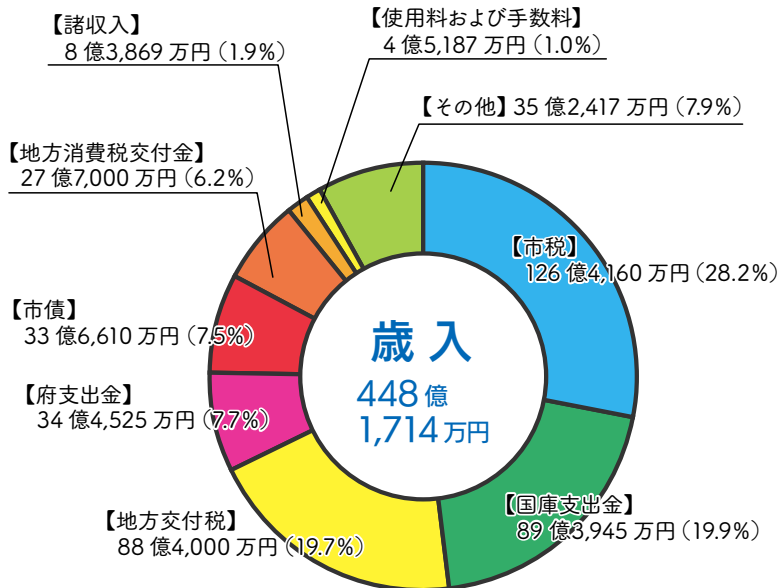

※構成比および金額は、端数処理の関係で合計が100%にならない場合や総額と一致しない場合があります。

※令和5年度予算書は、ウェブサイトまたは情報公開コーナー（市役所本館1階）にてご覧になれます。
 ※ウェブサイトでは、市の財政状況を分かりやすく解説しています。詳しくはこちらをご覧ください⇒



【問合せ】 財政課 ☎ 072-958-1111 (内線 3561)



羽曳野の“ええもん”届けたい！
 ～ふるさと納税返礼品を募集しています～

魅力いっぱいの羽曳野をもっと知ってほしい…
 自慢の品と一緒に羽曳野をPRしてくださる事業者を募集しています！

＜応募者の要件＞ ※次のすべてを満たす事業者

- ・羽曳野市内に本社（本店）、支社（支店）、事業者、工場のいずれかがあり、市内で生産、製造、加工またはサービスの提供を行っている法人、団体、または個人事業者
 ※ただし、市内で生産された農作物等を原材料に加工・製造・販売（6次産業）を行い、市の魅力発信を行っていると思われる場合は、市外の事業者も対象とします。
- ・各種法令に遵守して生産・製造・販売を行っていること。
- ・市税（市民税・法人税）などの滞納がないこと。
- ・代表者などが、暴力団員による不当な行為の防止等に関する法律および羽曳野市暴力団排除条例に掲げる暴力団の構成員等でないこと。

要件を満たし、ティアアップ事業者として承認を受けると、返礼品の出品が可能となります。

＜返礼品の要件＞

市内での生産または、製造、加工、栽培されているものであることなど、国の示す地場産品基準に適合している事。

詳細は、お問い合わせください。

【問合せ】 ふるさと応援寄附推進チーム 内線：2734、2735

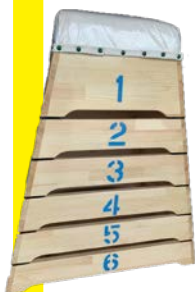

第46回 はびきの市民フェスティバル

はびきの市民フェスティバルは皆様のご協賛により成り立っています。
多くの企業・団体様よりご協賛いただき、実行委員会一同、心より感謝を申し上げます。

プログラム



メイン ステージ

- 9:00~ オープニングセレモニー
- 9:25~ 少年少女合唱
- 9:50~ 太鼓演奏
- 10:15~ 環境ステージ
- 10:30~ 太鼓演奏
- 10:40~ ヒーローショー
- 11:15~ チアリーディング
- 11:35~ よまこいソーラン
- 12:00~ ダンス!ダンス!DANCE!!
- 13:00~ 吹奏楽演奏
- 13:25~ ヒーローショー
- 14:00~ タップダンス
- 14:20~ 実行委員長挨拶・お掃除タイム
- 14:25~ 大抽選会
- 15:25~ お片付けタイム

※大抽選会の抽選券の配布(12:00~)はなくなり次第終了。
※プログラム、内容、および時間は変更となる場合がございます。

メインステージの他、こども屋台、ワクワクこどもランド、百舌鳥・古市古墳群PRゾーン、警察・消防・自衛隊車両の展示などたくさん催し!

実行委員



大会会長
山入端 創
羽曳野市長



実行委員長
畑中 貴裕
羽曳野青年会議所
シニアクラブ

ご挨拶

こうして無事開催のご案内をできることを、実行委員長として大変嬉しく思います。これも皆様のご理解ご協力の賜物であると心より感謝申し上げます。

さて、今年の市民フェスティバルは、「全力開催～みんなを笑顔にしたいんや～」をスローガンに実行委員会メンバーが総力を挙げて準備に取り組んでまいりました。

ステージでは、たくさんの団体のパフォーマンスや抽選会で盛り上げ、こどもランドでは、小さいお子様でも楽しんでいただけるアトラクションなど多数企画しております。他にも、お伝えしきれないほどたくさんの楽しい催しを準備しております。

誰もが笑顔になれる明るい未来を創造し、心から楽しんでいただける1日になることを願っています。

ご家族ご友人お誘いあわせの上、多くの市民の皆様のご来場を心よりお待ちしております。

第46回はびきの市民フェスティバル
実行委員長 畑中 貴裕

注意事項

- 峰塚公園内に駐車場はありません。また、公園内は歩行者の安全のため自転車の進入を禁止しています。LICはびきの北側の駐車場をご利用ください。
- 会場には駐車場がありません。市役所・陵南の森・はびきのコロセアムに駐車場を設けていますので、お車でご来場の方はそちらでシャトルバスに乗り換えて、ご来場ください。(はびきのコロセアム駐車場は2時間を超えると有料になります。古市駅西駐車場は有料)駐車はできませんが、車イス専用の乗降場を設置しています。
- 会場内では、市広報紙や市民フェスティバル実行委員会のポスターへの掲載、また、インターネット配信等をするために、市職員や実行委員が写真や動画の撮影を行います。それらの写真や動画に来場者の皆様が映り込む場合がありますので、あらかじめご了承ください。

英語ドリム・フェスティバル 参加者募集

この夏、「英語のシャワーをあびる日」をつくりませんか？

羽曳野市のネイティブの先生6人が、楽しいゲームやアクティビティ、おみやげづくりなど楽しい3時間を用意しています。英語がにがてな人も、使ってみる、しゃべってみるチャンスです。

市立学校の5・6年生は誰でも無料で参加できますので、どちらかの日を選んで申込書でお申し込みください。なお、会場が青少年児童センターですので、市の東部等にお住まいの児童は古市駅等までバスで送迎します（詳しくは申込書をご覧ください）。

【開催日】

7月24日(月) 25日(火) (どちらも9:00～12:15)

【受付期間】

5月8日(月)～6月9日(金) (土日は除く)

【受付場所】

在籍する小・義務教育学校へ持参、または、教育委員会学校教育課（市役所別館3階）へ持参か郵送してください。詳しくは、QRコードのサイトからご覧ください。

<問合せ> 学校教育課 ☎ 947-3908

この夏、「英語のシャワーをあびる日」をつくりませんか？
羽曳野市のネイティブの先生6人が、楽しい3時間を用意してくれるよ！
みんな参加して、英語を使えるようになろう！
参加は無料だよ！

Dream Festival

はびきの 英語 ドリム・フェスティバル！

令和5(2023)年7月24日(月)、25日(火)
【募集】5月8日～6月9日 / 【当日】8:45受付開始、12:15終了予定

【参加対象】 羽曳野市立学校 5年生・6年生

【申し込み】 どちらかの日を選び、申込書を学校(または市役所)にご提出ください。学校へは持参で、市役所ならば持参か郵送してください。定員はどちらの日も30人で、こえた場合は抽選で決定する予定です。

【当日のスケジュール】
9:00～ Greeting Time! (みんなであいさつしよう)
9:30～ 英語 Matsuri! (ALTの先生たちと英語を使ってあそぼう)
11:30～ スーベニア・スタジオ・Habikino! (みんなで記念になる「おみやげ」をつくろう)

場所 / 羽曳野市立青少年児童センター
バス送迎 / 市の東部などにお住まいのみなさんは、古市駅などまでマイクロバスで送迎します

★くわしくは学校で配られた申込書か、右のQRコードからWebを見てね!!

主催 / 羽曳野市教育委員会 (市役所別館3F)
【担当課】 学校教育課 ☎072-947-3908

学校教育課のWebページこちら!

マイナンバーカード申請サポート

顔写真付きのマイナンバーカードを申請するにあたり、下記の会場で、写真撮影から申請までのサポートを行います。

■常設会場

平日9:00～17:00 森のゆうびん局 (受付場所: 市役所市民課)

■出張先施設 (5月)

21日(日)、28日(日) はびきのコロセアム (10:30～17:00)

■マイナンバーカードの申請に必要なもの

- ・個人番号カード交付申請書 兼 電子証明書発行申請書 (QRコード付申請書) ※市役所、支所で再発行が可。
- ・本人確認書類 (免許証、健康保険証等)

マイナンバーカードの受け取り、電子証明書の更新手続きのための日曜窓口

■日時

5月14日(日)、28日(日) 各日9:00～12:00

■場所

①羽曳野市役所本館市民課 (2番窓口) ②羽曳野市支所※受け取り場所については、交付通知書 (ハガキ) をご確認ください。

※日曜窓口は大変混雑し、長時間お待ちいただくこと、駐車場が混雑することが予想されます。

※日曜窓口ではオンライン予約は対応しておりません。

■マイナンバーカード受け取りの際の必要書類

・交付通知書 (ハガキ) ・通知カード ・本人確認書類 (顔写真付きの書類なら1点、それ以外は2点以上) ・住民基本台帳カード (お持ちの方のみ)

■マイナンバーカードの電子証明書更新手続きの際の必要書類

・マイナンバーカード ・更新通知書

【問合せ】 市民課・支所

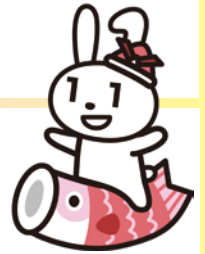

マイナポイントの申し込み支援窓口を開設中!

申し込み手続きがわからない、難しいと感じている方に、支援員が常駐し、端末操作などのサポートを行っています。

※対象は令和5年2月末までにマイナンバーカードを申請された方。※マイナポイントの申込期限は令和5年9月末までです。

■場所・時間

①羽曳野市役所本館 4階特設会場 ②羽曳野市立総合スポーツセンター はびきのコロセアム1階特設会場

平日 9:00～17:00 (土日祝を除く。)

■マイナポイントの申請に必要なもの

・マイナンバーカード ・利用者証明用電子証明書のパスワード (マイナンバーカード取得時に設定した数字4桁)

・キャッシュレス決済サービスが指定する「決済サービスID」および「セキュリティコード」

※決済サービスによってはマイナポイントの申請にあたって事前登録が必要な場合があります。

・(公金受取口座を登録される場合) 登録する口座の情報 (本人名義) がわかるもの

注意: 利用者証明用電子証明書の有効期限 (発行してから5回目の誕生日) が切れている場合は更新手続きが必要です。更新後

24時間以内はマイナポイントの予約・申込ができませんので、あらかじめご了承ください。 【問合せ】マイナポイント支援窓口



新型コロナウイルスワクチン接種のお知らせ

令和5年春開始接種のご案内
2回目のオミクロン株対応ワクチン接種が開始します。
 高齢者の方は、4月下旬に青い封筒で接種券をお届けしています。
5月中旬接種スタート!



市ウェブサイト



LINE

【対象者】

1・2回目接種が終了し、前回接種から3カ月経過している次の方

① 65歳以上の高齢者 ② 5歳～64歳の重症化リスクの高い基礎疾患を有する方 ③ 医療従事者、高齢者施設等従事者

※上記①～③に該当される方で、以前に送付した接種券がお手元にある方はお持ちの接種券をご使用ください。

※基礎疾患の基準が18歳未満の方を対象に、新たに設けられました(18歳以上の方の基準に変更はありません)。

詳しくは市ウェブサイトでご確認ください。

【接種券について】

上記②③に該当する5歳～64歳の方で、接種を希望される方は接種券交付の申請が必要です。

コールセンター、市ウェブサイト、市窓口、郵送で申請してください。

【集団接種会場(12歳以上の方)のご案内】

●中央スポーツ公園市民プール管理棟(伊賀5-6-37)

5月、6月(上旬)は開催日を増やし実施します(平日・土(日)含む)。無料駐車場有り。

●市役所別館(別館での開催は土(日)のみ)※開催日には限りがあります。

(注意事項)

※高齢者の方への予約確認ハガキは送付しませんので、ご自身で予約管理をお願いします。

※集団接種会場ではモデルナ社 BA.4-5 を使用します。ファイザー社 BA.4-5 の在庫数が限られています。

個別接種機関においてもモデルナ社ワクチンを使用する予定です。

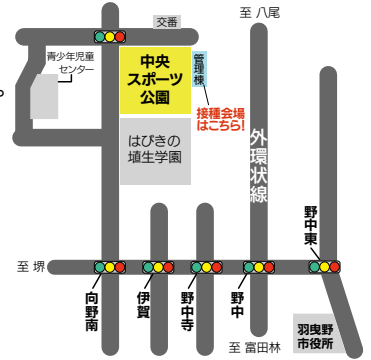

【新型コロナウイルスワクチン 個別接種実施医療機関のご案内】

※予約方法は各医療機関によって異なりますので、医療機関へ確認してください。また、接種時期により予約ができない場合があります。

◆ 一般受付(通院歴がない方も接種可能)

医療機関	住所	電話番号
土屋医院	誉田 3-12-10	957-1001
ひきまクリニック	栄町 4-10 パレフラックス2階	950-4880
ひらたクリニック	栄町 5-3 アスキコート1階	950-0801
やぶ形成外科・美容外科	栄町 9-4	959-0820
ぬかた内科クリニック	西浦 3-5-10 西浦クリニックビル1階	958-2222
きのうクリニック	はびきの 2-1-19	958-3388
貴志クリニック	はびきの 4-14-13	958-9062
しもと医院	はびきの 5-14-3	955-1661
福岡医院	羽曳が丘 7-11-16	956-3027
ふるやまクリニック	高鷲 9-1-1	955-0188
しまだクリニック	恵我之荘 1-8-12	954-3301
高村病院	恵我之荘 3-1-3	939-0099
山田クリニック	恵我之荘 5-1-23	953-0121
ふじもと医院	恵我之荘 5-1-28 カネシンビル1階	931-5611

◆ かかりつけ患者を優先

医療機関	住所	電話番号
ぶどうの家診療所	駒ヶ谷 404	950-0155
おかやクリニック	南古市 3-51-5	958-0123
なわクリニック	古市 4-1-4 大平ビル2階	958-2014
藤本病院	誉田 3-15-27	958-5566
山本内科クリニック	栄町 2-4 松井ビル2階	958-1567
江藤クリニック	西浦 1242-6	956-8881
ヤスダクリニック	野々上 3-4-30	931-7777
埴生診療所	向野 2-8-2	953-0885
調子医院	恵我之荘 2-5-17	952-3150
加藤医院	南恵我之荘 2-9-6	953-5901
コープ診療所	南恵我之荘 4-5-1	938-6226
おとのクリニック	野 370 番地	931-2001

◆ かかりつけ患者のみ

医療機関	住所	電話番号
坂本医院	白鳥 2-6-5	956-0207
ますだ整形外科クリニック	白鳥 2-16-29 H&Kビル1階	957-6815
江口クリニック	栄町 4-10 パレフラックス1階	950-5580
かわばた医院	羽曳が丘 1-1-11	950-3700
あいしんクリニック	南恵我之荘 3-2-24	933-0428

～「小児接種(5～11歳)」「乳幼児接種(6カ月～4歳)」「1・2回目接種」を希望される方へ～
引続き接種をしていただけます。詳しくは市ウェブサイトでご確認ください。

《問合せ》 羽曳野市新型コロナワクチン接種コールセンター ☎ 0570-071-105 (平日 9:00～17:15)
 健康増進課新型コロナワクチン担当 ☎ 072-957-3320 (直通)

令和5年度 大和川水防・大阪府地域防災 総合演習開催のお知らせ

国土交通省、大阪府、大阪市他9市をはじめ、約50の機関および団体が参加する大規模な防災訓練が行われます。

この演習では、水防工法の訓練をはじめ、避難訓練、救出・救護訓練、災害支援活動訓練など、さまざまな水害時に必要な訓練が行われます。

また、会場の展示・体験コーナーでは、洪水の時の体験や防災に関する展示、災害対策用の特殊車両や機器なども展示しています。

みなさんもこの機会に演習をご覧いただき、水防の大切さを考えてみませんか？

【とき】

5月20日(出)

9:00～12:00

雨天決行

ただし、会場が使用できない場合は中止します。

【場所】

大阪府藤井寺市川北地先大和川右岸河川敷

問合せ：危機管理課



備えよう!!

Vol.8

～明日くるかもしれない災害に～

【ハザードマップの確認を】

ハザードマップとは、自分の住んでいる地域や勤務先周辺で台風、大雨などの災害が起こったときに、どこにどのような危険があるか、また、災害が起こった場合はどこに避難したら良いのかという情報を地図上にまとめたもののことを言います。

例年近畿地方では、6月上旬ごろ梅雨入りし、7月中旬ごろ梅雨明けが発表されます。梅雨のイメージといえば、「しとしとと長く降り続く雨」なのですが、近年は、災害が発生するレベルの激しい雨が長い時間降ることも珍しくありません。大雨の回数は全国的に増加傾向にあります。また、長雨や大雨により地盤が緩みかけ崩れや土石流、地すべりといった土砂災害を引き起こす可能性があります。このような大雨などによる水害や土砂災害から身を守るためには、今一度『羽曳野市防災ハザードマップ』をご確認いただき、災害に対する備えを行っていただきますようお願いいたします。

問合せ：危機管理課（内線 2720）

羽曳野市オリジナルパネルボードが完成

本市と包括連携を結ぶ四天王寺大学・四天王寺短期大学部の学生の方に、特産物や建造物、歴史遺産など本市の特徴を表現した羽曳野市のオリジナルパネルボードのデザイン募集を行い、全面型・格子型あわせて123作品もの応募がありました。

その中から、最優秀賞は全面型1作品、格子型は優秀賞6作品の作者を表彰し賞状と記念品を贈呈しました。

パネルボードは羽曳野市役所の1階ロビー等に設置しますので、ぜひ、フォトブースとしてご活用ください。

最優秀賞
稲村 真吾さん



◀ 優秀賞受賞の皆さま

(以下欠席)

織田 菜摘さん	杉浦 未空さん
田畑 遥香さん	駒坂 菜月さん
清水 あかねさん	才木 涼花さん

問合せ：市民課



～春の味覚を楽しんで～

春が旬の野菜「碓井豌豆」が本格的に出荷されます

ウスイエンドウと聞くと和歌山県の印象を受けますが、実は明治時代に羽曳野市碓井地区にアメリカ合衆国より導入されたむぎ実用えんじょう豆で、地名から「碓井豌豆」と呼ばれるようになりました。

“羽曳野市が発祥地なんです！！”

他の豌豆と比べて、小型でへその部分が黒く甘みが強くてコクが深いのが特徴です。

「道の駅しりとり郷・羽曳野」で販売していますので、ぜひこの機会にご賞味ください。

問合せ：羽曳野市碓井豌豆保存会
(農とみどり推進課内事務局)

令和5年度 羽曳野市防犯カメラ設置事業補助金



自治会等が防犯カメラを設置される際の費用の一部を、市で補助します。同一年度における一つの自治会等での申請台数の上限は3台までとし、補助金を受けた年度の翌年度は、制度をご利用できません。詳細は、お問い合わせください。

設置にかかった費用の3分の2 [カメラ1台につき上限20万円]

(カメラや記録装置購入の費用、支柱の設置費用、電気工事代等)

※保守点検、修理、電気料金等の維持管理に要する経費は自治会等の負担。

対象となる要件は?

- ①防犯カメラの撮影範囲は、主に道路等の公共の用に供する場所（マンション等共同住宅の内部、駐車場、事業所、工場の敷地内などを撮影している場合は対象となりません。）
- ②防犯カメラの設置、管理または運用に関し、「羽曳野市防犯カメラ設置基準」に適合する基準を定めていること。
- ③防犯カメラの設置に関し、他の補助金等の交付を受けていない、または受ける予定がないこと。

申込

6月1日(木)～15日(木)
(平日 9:00～17:30)
指定の抽選申込書に記入。

抽選

6月16日(金) 10:00 から
※申請が多数の場合

申請

6月19日(月)～7月31日(月)

↓ 交付団体決定後、補助金交付申請

【問合せ】危機管理課

☎ 072-958-1111 (内線 2713)

地域包括支援課からのお知らせ

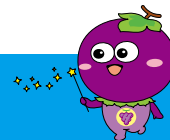

☎ 072-947-3822 (直通)

令和5年5月
スタート!

まちの保健室 高年生きがいサロンで毎月実施

毎月専門職が運動・口腔・認知症・栄養などについて、相談会や講義を各高年生きがいサロンで実施します。各館によって内容は毎月変わります。予約は前日までに各サロンへお申し込みください。

【対象】 おおむね 65 歳以上の市民の方 【¥】 無料

2号館：第3(火)午前
3号館：第3(木)午後
5号館：第3(土)午前
6号館：第3(日)午前

場所	とき	定員	内容	申込・問合せ
2号館	5月16日(火) 10:00～11:30	15人	歯科衛生士によるお口の健康の講義	☎ 072-931-2255
3号館	5月18日(木) 13:00～15:00	12人	理学療法士による筋力の講義と個別相談	☎ 072-959-0220
5号館	5月18日(木) 10:00～11:30	15人	歯科衛生士によるお口の健康の講義	☎ 072-931-6010
6号館	5月17日(火) 10:00～12:00	4人	認知症個別相談会(1枠30分程度)	☎ 072-959-0580

介護予防でさらさらシニア

熟年簡単クッキング教室～みんなでわいわい①コース～

テーマは「フレイル予防」です。カルシウムやビタミンDを多く含む食品を使って調理しましょう。

予定献立：タンドリーチキン
(変更あり) かぼちゃのポターージュ
ほうれん草の白和え
デザート



とき	6月7日(水) 10:00～12:30頃
場所	保健センター3階 栄養指導室
対象	65歳以上の市民の方 費用 500円(材料費込)
申込	窓口または電話(5月17日(水)まで)
持物	エプロン・三角巾・マスク・タオル・筆記用具
定員	10人程度(応募多数の場合は抽選)

※状況により、中止または講話になる可能性あり。

高齢者向けスマホ教室 << 基本編 >>

スマホを持っていて、カメラやインターネット等の基本操作や地図機能やアプリ等の使い方を学んで頂く講座です。

とき	5月23日(火) 13:30～15:00
場所	高年生きがいサロン5号館 ※駐車場はありません。徒歩・自転車などでお越しください。
対象	市内在住の65歳以上の方
定員	先着10人程度 費用 無料
持物	●本人確認書類 (運転免許証・マイナンバーカード・被保険者証など) ●お手持ちのスマートフォンがあればお持ちください。 ※スマートフォンの貸出可
申込	電話(5月8日(月) 9:00から) 高年生きがいサロン5号館 ☎ 072-931-6010

※教室に参加していただくには、docomoの会員登録が必要となりますのでご了承ください。ご登録いただいた個人情報は、適切な管理の上、目的以外の使用は一切いたしません。



《感染症防止対策ご協力のお願》 手指の消毒やプログラムで使用したツールの消毒を、ご自身にて行っていただきますようお願いいたします。

【対象】 65歳以上の羽曳野市民（令和5年7月1日時点）

※ただし、医師から運動制限を受けている方、ご自身で来所できない方を除く。※新規利用者を優先します。

【申込】 5月8日（月）～19日（金）（平日9:15～17:00 休館日：土日祝） LIC ウェルネスゾーンに来館・電話にて申込。
チラシの申込用紙に記入。1人1講座（第3希望まで記入可）※『② LIC まちの保健室』を除く

【当選発表】 6月5日（月）～6月9日（金） LIC ウェルネスゾーン入口横・市ウェブサイトに掲載。

■スケジュール表 定員各15人※②を除く

	月	火	水	木	金
午前	⑨ララフィット（ロコモ予防※） 9:15～10:45	④ララサーキット 9:15～10:45	⑬骨盤底筋トレーニングクラス 9:15～10:45	⑪膝痛・腰痛改善クラス 9:15～10:45	⑦ララサーキット 9:15～10:45
	①脳活性プログラム （認知症予防） 11:00～12:30	⑭転倒予防クラス 11:00～12:30	⑤ララサーキット 11:00～12:30	⑥ララサーキット 11:00～12:30	⑩ララフィット（ロコモ予防※） 11:00～12:30
午後	③ララサーキット 13:30～15:00	②LIC まちの保健室 13:30～15:00 詳細はページ下部	⑫フィットネスウオーキング 13:30～15:00	②脳活性プログラム （認知症予防） 13:30～15:00	⑰やさしいクラフト教室 ⑱おもしろ算数教室 13:30～15:00
	⑮ノビ伸体操 15:15～16:15	⑯Let's 筋力トレーニング 15:15～16:15	⑰サーキットトレーニング ①15:15～16:00 ②16:15～17:00	⑱サーキットトレーニング ①15:15～16:00 ②16:15～17:00	⑧ララサーキット 15:15～16:45

※ロコモ予防:運動器（骨、関節、筋肉など）の機能低下などにより日常生活に制限や支障をきたす状態を防ぐ。

■プログラム紹介（参加費無料）

①②脳活性プログラム（認知症予防） 椅子に座って行うリズム体操。体も脳も活性化させ認知機能向上を目指します。 【1クール1回：認知力向上についての講話】	⑮ノビ伸体操 骨格体操とヨガのポーズを組み合わせることで、関節の動きをスムーズにし、ストレッチ効果を引き出します。
③～⑧ララサーキット マシンを使った筋力トレーニングと、椅子に座って有酸素性運動のリズム体操を交互に行います。	⑯Let's 筋力トレーニング チューブを利用し、体幹や脚力などを強化する筋力トレーニング。
⑨⑩ララフィット（ロコモ予防） 日常生活の動作に必要な筋肉をしっかり動かし、いつまでも自分の足で歩き続けられる体づくりを目指します。	⑰⑱サーキットトレーニング DVDによる、マシンと有酸素性運動を組み合わせたトレーニング。 【1コマ45分 準備体操・サーキット2セット・整理体操】
⑪膝痛・腰痛改善クラス 膝痛や腰痛の予防・改善に必要な筋力トレーニングを行います。 【月1回：理学療法士による痛みや可動域の評価】	文化プログラム ⑰やさしいクラフト教室 折り紙・紙テープ・廃材などを利用して、製作します。 【とき】7月7日・21日、8月4日・18日、9月1日・15日（金） 13:30～15:00 【持物】はさみ・のり 【講師】瀧田幸子
⑫フィットネスウオーキング 正しいウオーキングのフォームを身に付け、活動量計を使用し、運動量を確認しながら楽しく歩きましょう。（雨天・猛暑の場合は室内）	⑱おもしろ算数教室 算数マジックと謎解きを楽しみましょう。パズルに挑戦し、解く楽しみを味わいます。脳の活性化・認知症予防をはかります。 【とき】7月14日・28日、8月25日、9月8日・22日・29日（金） 13:30～15:00 【講師】SA ネット大阪おもしろ算数教室事業部長 二葉登代子
⑬骨盤底筋トレーニングクラス ミズノオリジナルツールを使用し、年齢と共に低下しやすい骨盤底筋にアプローチします。	
⑭転倒予防クラス（筋トレ・バランス力強化） ミズノオリジナルツールを使用し、足底のバランス向上や筋力トレーニングを行い転ばない体づくりを目指します。 【月1回：下肢筋力の測定】	

②LIC まちの保健室（要予約） 火曜日 13:30～15:00

【場所】LIC ウェルネスゾーン 【費用】無料 【申込】LIC ウェルネスゾーンへ来館・電話にて受付

講座 【定員】各15人

7月11日「食事で無理なく体重コントロール」 【講師】管理栄養士

【内容】適正体重を維持するための食事法やお手軽メニューについて

7月18日「誰でも人命救助ができるように」 【講師】看護師

【内容】AEDの使用法について

7月25日「正しい姿勢を身に付けよう」 【講師】健康運動指導士

【内容】「姿勢」について（座学、実技）

各種相談 【定員】6人（1人10分～15分）※電話申込の方は、事前に来館し、相談内容を記入していただきます。

7月4日～9月26日の火曜日（7月11日・18日・25日を除く）、【運動】第1・5週目 【健康】第2・4週目 【食事】第3週目

トレーナー・看護師・管理栄養士が運動・健康・食事に関する小さな悩みでも個別で相談に応じます。



40歳から74歳で羽曳野市国民健康保険にご加入の方へ

特定健康診査受診券（桃色）を順次郵送しています。【自己負担額】なし 【受診開始日】5月8日(月)

※受診の際は、事前に医療機関にご連絡いただき、被保険者証と特定健康診査受診券（桃色）の両方を必ずご持参ください。

国保とく得健康応援キャンペーン実施！！

①令和5年度の国保特定健診を受診された方全員にクオ・カードを贈呈！

対象者 受診時に羽曳野市国民健康保険加入者で令和5年度の特定健診を受診された以下の方

- 1) 羽曳野市国民健康保険に加入後、初めて受診された方（先着 2,000 人）
⇒ 2,000 円分のクオ・カード贈呈（申込不要）
- 2) 過去に羽曳野市国民健康保険の特定健診受診歴があり、令和5年度も受診された方
⇒ 1,000 円分のクオ・カード贈呈（申込不要）
- 3) 令和5年度中に受けた職場の健康診断等の結果を市に提供された方（先着 200 人）
⇒ 1,000 円分のクオ・カード贈呈

※3)の詳細については受診券同封の「事業主健診等の結果提供のお願い」や羽曳野市ウェブサイトをご覧ください。

②特定健診受診の結果、特定保健指導の対象となられた方にはスマホ・タブレット等で受けられる充実したオンライン型特定保健指導をご案内！

＜問合せ＞ 保険年金課 保健事業担当（内線 1761）

受診は
お早めに！



羽曳野市民健診

40歳以上の羽曳野市民は特定健診等と同時に受診できます。

「羽曳野市民健診（市民健診）」 特定健診（健康診査）に追加して血液検査項目などを充実させた健診

「特定健康診査（特定健診）」 メタボリックシンドローム（内臓脂肪型肥満）に着目した内容の健診

「後期高齢者医療健康診査（健康診査）」 生活習慣病に加え、加齢に伴う心身の衰え（フレイル）などをチェックする健診

○検査項目等 特定健診（健康診査）と羽曳野市民健診は同時実施となります。羽曳野市民健診のみの受診はできません。

	特定健診（健康診査）項目	羽曳野市民健診項目	
診察	問診・医師による診察（視触診）	—	
計測	身体計測、腹囲測定、血圧測定	—	
血液検査	脂質	中性脂肪、HDLコレステロール LDLコレステロール	
	肝機能	AST (GOT)、ALT (GPT)、 γ-GT	ALP
	血糖	空腹時血糖、HbA1c	—
	腎機能	血清クレアチニン、e-GFR、尿酸	(血清クレアチニン、e-GFR、尿酸) ※社会保険等で実施されない場合 市民健診で受診可能
	貧血	—	ヘマトクリット、血色素量、赤血球、 白血球、血小板、血清鉄
	その他	—	CRP定量、血清アルブミン、 血清アマラーゼ
尿検査	糖・蛋白の有無	潜血の有無	
心電図検査	—	心疾患の有無	
自己負担額	国保：無料 後期：無料 社保：「特定健康診査受診券」に記載	無料	

※特定健診・羽曳野市民健診実施医療機関については次ページを参照してください。

＜問合せ＞ 健康増進課（内線 5151）・保険年金課（内線 1761）

◆◆受診方法◆◆

事前に次ページの実施医療機関にお問い合わせの上、被保険者証（健康保険証）、特定健診等の受診券を医療機関にご持参ください。社会保険の方は、特定健診受診指定医療機関が次ページの実施医療機関に該当するかご確認ください。

◆◆健診後◆◆

健診の結果、「健康相談等が必要」と判断された方へ、生活習慣改善のための健康相談のご案内を送付しています。

◆◆その他検査◆◆

大腸がん個別検診・肝炎ウイルス検査は特定健診等と同時に無料で受けることができます。（羽曳野市内の指定医療機関のみ同時実施可能）

※肝炎ウイルス検査は40歳以上で今までに受けたことのない方が対象です。

人間ドックのご案内

生活習慣病の予防・早期発見・治療のため、羽曳野市国民健康保険被保険者の満30歳以上の方に年度内1回人間ドックの費用助成を行っています。

【対象者】 次の①～④の条件をすべて満たしている方

- ①羽曳野市国民健康保険被保険者証の交付を受けて6カ月以上経過しており、受診当日も資格を有する方。
- ②受診時、満30歳以上74歳以下で内臓疾患の治療を受けていない方。
(内臓疾患で定期通院している方は、主治医に一度ご相談ください。)
- ③国民健康保険料の滞納がない方。
- ④年度内に特定健診(40歳以上の方が対象)を受診されていない方。

【申請方法】

→保険年金課(市役所1階③番窓口)へ申し込み。
(申込時、市から実施医療機関に連絡し、日程の調整を行います。)

※支所での受付は行っていません。

<申込時に必要なもの>

- ・羽曳野市国民健康保険被保険者証
- ・特定健診受診券(40歳以上の方)

【検査項目】

●基本検査 人間ドック

(身体測定・診察・肺活量・尿検査・便検査・血液検査・心電図・腹部超音波検査・上部消化管および胸部レントゲン検査・聴力検査・眼科検査等)

●オプション検査 ※オプション検査のみの実施はできません。

- ・脳ドック(MRI・MRA)
- ・レディースドック(乳がん・子宮がん)

◆◆対象となる40歳以上の方へ◆◆

- ・同一年度内に受診できるのは、特定健診か人間ドックのどちらか一方です。
- ・人間ドックは特定健診の検査項目を含むため、すでに特定健診を受診された方は人間ドックを受けられません。

<実施医療機関一覧>

【羽曳野市】城山病院、藤本病院

【富田林市】PL病院、富田林病院

【松原市】松原徳洲会病院、阪南中央病院、オノクリニック

【柏原市】市立柏原病院

【堺市】ベルクリニック、鳳総合健診センター

【吹田市】みどり健康管理センター

【大阪市】多根クリニック、聖授会総合健診センター、聖授会OCAT予防医療センター、大野クリニック、大阪公立大学医学部附属病院 MedCity21

【八尾市】医真会八尾総合病院

<問合せ> 保険年金課 保健事業担当(内線1761)

特定健診・羽曳野市民健診実施医療機関

- ・○がある医療機関は大腸がん個別検診を同時実施できます。(羽曳野市内医療機関のみ)
- ・(*)は羽曳野市民健診を実施していません。(特定健診のみ受診可能)

<羽曳野市の医療機関>市外局番072

<藤井寺市の医療機関>市外局番072

医療機関名	電話番号	大腸がん 個別検診
江口クリニック	950-5580	○
江藤クリニック	956-8881	○
おとのクリニック	931-2001	○
加藤医院	953-5901	○
亀山医院	957-5330	
かわばた医院	950-3700	○
貴志クリニック	958-9062	○
北川内科クリニック	938-6528	
きのうクリニック	958-3388	○
きのした整形外科	950-0787	
倉岡医院	954-3294	○
コープ診療所	938-6226	○
坂本医院	956-0207	○
坂本クリニック	958-7270	○
しまだクリニック	954-3301	○
しもと医院	955-1661	○
高村病院	939-0099	○
たてやまクリニック	955-3005	○
調子医院	952-3150	○

医療機関名	電話番号	大腸がん 個別検診
土屋医院	957-1001	○
天仁病院	939-8561	
なわクリニック	958-2014	○
ぬかた内科クリニック	958-2222	○
埴生診療所	953-0885	○
はやま内科クリニック	958-1192	○
ひまきクリニック	950-4880	○
ひらたクリニック	950-0801	○
福岡医院	956-3027	○
ふじもと医院	931-5611	○
藤本病院	958-5566	○
ぶどうの家診療所	950-0155	○
ふるやまクリニック	955-0188	○
ますだ整形外科クリニック	957-6815	○
森クリニック	930-2755	○
ヤスダクリニック	931-7777	○
山田クリニック	953-0121	○
山本内科クリニック	958-1567	○

医療機関名	電話番号	医療機関名	電話番号
青山病院	953-1211	辰巳医院	939-8081
青山藤ヶ丘病院	931-1100	ときよクリニック	952-8607
池田医院	955-0720	鳥居医院	955-0268
うえた内科医院	936-0088	永井医院(*)	955-4993
内本外科内科診療所	955-2111	長崎医院	955-7070
おおかわ整形外科クリニック(*)	945-2345	中本内科クリニック	952-5181
数尾診療所	955-4768	ナワタクリニック	953-0666
可児医院	955-1847	なんぼう腎・泌尿器科クリニック	936-3311
きしだ内科	955-8220	西村クリニック	952-8460
北村外科内科クリニック	938-1700	はまぐち内科クリニック	931-2727
久保医院	955-1220	平松産婦人科クリニック	955-8881
黒川クリニック	931-0800	ふくはら整形外科内科医院	952-8834
くるだ内科クリニック	936-8810	藤田内科医院	954-7707
佐井胃腸科肛門科	937-2029	船内クリニック	955-0678
しかたクリニック	937-2759	松田医院	939-4307
白江医院	955-0545	松田クリニック	931-5551
白川医院	955-0703	みつおか医院	955-1206
市立藤井寺市民病院	939-7031	元村医院	955-0240
そごうクリニック	931-0005	森川医院	939-5888
竹口クリニック	930-5600	やまどり医院	954-8168

申込は陵南の森公民館へ
☎ 072-952-2751
※電話のみの受付
●1通話につき、1人1講座申し込みできます。
●受付時に氏名・年齢・電話番号が必要。●代理申込可

◀ 申込期間 ▶ 各講座の受付開始日時～初回開催日 3日前までの平日 10:00～17:00 ※定員になり次第締切り。
◀ お願い ▶
●最小催行人数に満たない場合は講座を中止する場合があります。
●費用については、各講座初日にお釣りの無いようご準備ください。
●申込後の、返金はできません。
※会場はすべて陵南の森公民館。羽曳野市在住、在勤、在学に関わらずどなたでも受講可。

R5-10 ●歴史文化講座：土器のはなし
 とき 6月13日、7月11日、8月8日、9月12日(木) 14:00～15:30
 定員 50人 講座運営費 1,600円 持物 筆記用具
 申込 5月9日(木) 10:00から電話受付開始

R5-11 ●古文書入門講座：古文書解読に向けて一から解説します！
 とき 6月14日・28日、7月12日・26日(木) 14:00～15:30 (受付 13:30～)
 定員 20人 講座運営費 1,600円 持物 筆記用具
 申込 5月9日(木) 10:00から電話受付開始

令和5年度・陵南の森公民館グループ一覧表

*見学・入会をご希望の方は陵南の森公民館 (072-952-2751) までご連絡ください。

<会費は月 2,500円以下 材料費等別途負担あり>

* AM (9:00～12:00)、PM 午後 (13:00～17:00)

活動内容	定期利用団体名	定期活動日・時間帯			
絵画	アート・サークル	第2・4(回) PM	洋裁	ポピーソーイング	第1・3(回) PM 第2(回) PM
水墨画	水墨画の会	第2・4(回) AM	刺繍	花の糸	第1・3(回) PM
墨彩画	陵南墨彩会	第2・4(回) PM	国際料理	インターナショナル フルト ショップ クラブ	3～4カ月に1回(回) AM・PM
ペン習字	あじさいペン習字クラブ	第2・4(回) AM	華道	たちばなクラブ	第1・3(回) PM
絵手紙	絵手紙クラブ さざんか会	第2(回) PM	茶道	楽会	第2・4(回) AM
木目込人形	若葉会	第1・3(回) PM	茶道	寿雅会	第1・3(回) PM
七宝焼	あじさいクラブ	第1(回) AM、第3(回) PM	茶道	なごみ会	第2・4(回) PM
川柳	はびきの市民川柳会	第4(回) PM	茶道	木屋会	第1・3(回) PM
陶芸	若草陶芸クラブ	第1・3(回) PM	短歌	はびきの短歌会	第3(回) PM
ビーズ手芸	アート ビーズ	第2(回) AM	健康体操	健康体操	毎(回) PM
合唱	はびきの女声コーラス	第1・2(回) PM	太極拳	太極拳 剣 同好会	毎(回) AM
合唱	カナリア	第2・3・4(回) PM	太極拳	楊家養心気功太極拳クラブ	毎(回) AM
合唱	コーラスたんぼぼ	第2・3・4(回) AM	太極拳	太極拳・拳友会	第1・2・3(回) PM
詩吟	あすなろ	毎(回) PM	ヨガ	健康ヨーガ	毎(回) AM
ボランティア	朗読ボランティアグループ「はびきの」	第2・4(回) PM	ヨガ	ヨガ同好会	毎(回) AM
ボランティア	歌声ボランティア抒情歌サロン・ロンド	第1・4(回) AM、第2(回) PM	社交ダンス	社交ダンス 同好会	毎(回) AM
ボランティア	音楽ボランティアグループ「玉手箱」	第3(回) PM	社交ダンス	D I クラブ	第1(回) PM
百人一首・競技かるた	羽曳野かるた会	第1・3(回) PM	社交ダンス	社交ダンス マインド	毎(回) PM
教育	大阪友の会 古市方面	第2(回) AM	リズム体操	リズム教室	毎(回) AM
クラフトバンド	クラフトバンド同好会	第1・3(回) PM	フォークダンス	フォークダンス サークル	第1・2・4(回) PM
写真	ピンボケ写真クラブ	第3(回) PM	ジャズダンス	M-Shining	毎(回) AM
人形劇	ポップコーン	毎(回) AM	ジャズダンス	ジャズダンス インフェローズ	毎(回) 18:00～
書道	洗心書友会	第1・3(回) AM	ジャズダンス	スタジオ Y 2	第1・3(回)、第2・4(回) 18:00～
書道	みずぐき会	第2・4(回) AM	子供のジャズダンス	ジャズダンスキッズ I	毎(回) PM
書道	陵南子ども習字	第1・3(回) AM	子供のジャズダンス	ジャズダンスキッズ II	毎(回) PM
ペン習字	洗心ペン習字	第2・4(回) AM	ヒップホップダンス	彩	第1・3(回)、第2・4(回) 18:00～
ペン習字	そよかぜペン習字クラブ	第2・4(回) AM	民舞	安来節愛好会	第2(回) AM
エッセイ	えんびつクラブ	第1・3(回) PM	民謡	若草民謡会	第1・3(回) PM
着付け	着付教室	第1・3(回) AM	篆刻	篆刻同好会	第1(回) PM
着付け	着付クラブ	第2・4(回) AM	琴	箏曲雅会	毎(回) AM
手編み	かすみ草	第4(回) AM	英会話	英会話サークル	毎(回) 18:00～
パッチワーク	ゆめのキルト同好会	第2・4(回) AM	英会話	Kei's English Studio	第1・3(回) AM
洋裁	ソーイングメイツ	第2・3(回) PM、第4(回) AM	韓国語	羽曳野韓国語会話グループ	第1・3(回) AM
洋裁	ドレメチエリー	第1・4(回) PM	中国語	中国語サークル	毎(回) 18:00～
			こどもまつり	南河内こどもステーション	第4(回) AM

令和5年度 陵南の森老人福祉センター登録クラブ一覧表

学び・語ろう・楽しいクラブに参加してみませんか？

※対象者は、羽曳野市在住で60歳以上の方です。※入会を希望される方は、陵南の森老人福祉センター (☎ 072-952-2751) までお問い合わせください。

クラブ名	活動内容	活動日時等			
詩吟クラブ	詩 吟	第2・4(回) 10:00～12:00	みささぎ俳句クラブ	俳 句	第2(回) 13:00～17:00
民謡踊り みのりの会	民舞・盆踊り	第1・2・3・4(回) 9:30～12:00	囲碁クラブ	囲 碁	毎日 13:00～17:00
社交ダンス ハーモニー	社交ダンス	第1・2・3・4(回) 13:00～15:30	陵南の森将棋クラブ	将 棋	毎日 13:00～17:00
ふれあい新健康体操クラブ	健康体操	第1・2・3・4(回) 10:30～12:00	パンパークラブ	パンパープール	毎日 13:00～17:00
ヘルシー体操クラブ	健康体操	第1・2・3・4(回) 14:00～15:00	陵南の森グラウンド・ゴルフ愛好会	グラウンドゴルフ	(木) 9:00-11:00 (金) 13:00-15:00
陵南の森カラオケクラブ	カラオケ	(回)～(出) 9:00～15:00	ニューホープクラブ	グラウンドゴルフ	(木) 13:00-15:00
英語で話そう	英会話	第2・4(回) 13:00～15:00	なごみ会	グラウンドゴルフ	(木)(金) 10:40～12:40
折り紙サークル さざん花	折り紙	第3(回) 9:00～12:00	陵南ゲートボールクラブ	ゲートボール	(月)(火)～(回) 9:00～12:00
絵画クラブ「二水会」	水彩画	第1・3(回) 13:00～16:00	笑いヨガクラブ	笑いヨガ	第1・3・4(回) 14:00～15:00
書道クラブ	書 道	第1(回) 9:00～12:00	S O V II	ボランティア	第1・3(回) 10:00～12:00

※会費が別途必要です。

～空手 全国大会優勝～

小学3年生の藤野 聖叶^{まさと}さん（白蓮会館所属）が、昨年6月に行われた、「全日本少年少女空手道選手権大会第27回グラウンドチャンピオン決定戦（軽量級の部）」で優勝、今年1月の「リアルチャンピオンシップ」ではベスト8の成績を修められ、同じく白蓮会館所属、高校1年生の仲 海信^{かいしん}さんが、今年1月に行われた「W・K・O第5回ジャパンアスリートカップ決勝大会（75キロ未満の部）」で優勝され、一緒にその報告に訪問してくださいました。今後の更なるご活躍を期待しています。



▲2月27日 市役所にて

令和4年度 市立小・中・義務教育学校 学校給食献立コンテスト結果

3月29日(水)、学校給食献立コンテスト受賞者の小学生3名、中学生3名が市役所を訪問してくださいました。市教育委員会では、市立小・中・義務教育学校に通う児童生徒を対象に募集を行い、小学生191点、中学生145点の応募がありました。受賞者6名の献立は今秋の学校給食に採用されます。

	氏名(敬称略)	学校名
市長賞	篠崎由梨香	河原城中
	高橋心花	高鷲北小
教育長賞	溪山季和	誉田中
	結城花音	高鷲北小
審査員特別賞	下倉陽彩	誉田中
	神田真優	高鷲北小



「広報はびきの」表紙題字を小学生がデザイン

3月22日(水)、「広報はびきの」表紙の題字デザインを市立の小学校、義務教育学校(前期)に通う児童を対象に募集し、応募総数477点の中から、10作品が選ばれました。選ばれた題字は表紙を飾りますので、お楽しみにしてください!



大阪シティ信用金庫と包括連携協定を締結

3月17日(金)、大阪シティ信用金庫と包括連携協定を締結しました。本市と大阪シティ信用金庫はこれまで、もずふる応援隊での活動などにより、協力関係を築いてきました。この協定に基づき、市民サービスの向上、地域の活性化及び地域社会の持続的な発展に寄与することをめざし、これまで以上に幅広い分野で連携協力を行ってまいります。



災害時職員用ビブスの寄贈

3月14日(水)、セルビスグループ様から、災害時職員用ビブス(120枚)を寄贈していただきました。避難所などに備蓄し大切に使用させていただきます。



大阪はびきの医療センター 竣工式典挙行

4月15日(土)、大阪はびきの医療センターの竣工式典が挙行されました。今月8日の開院後は、これまでの呼吸器・アレルギーの専門医療に加えて、がん、循環器疾患、消化器疾患、整形外科領域の充実を図られます。羽曳野市としても、地域の拠点病院として連携を密にし、これからも市民の皆様の命と暮らしを守る事を最優先に、安全・安心そして健康なまちづくりをめざしていきます。



令和5年度 羽曳野市緑の少年団入卒団式

4月8日(日)、市役所で緑の少年団の入卒団式が開催されました。式典には新入団生2名を含む13名が参加しました。式典後は、新入団員生や在団員生の紹介や昨年度の活動紹介やいちごの苗の植え込みを行い、楽しいひと時を過ごしました。



あらい せいな <高鷲>
荒井 星那^{ちゃん}
令和4年11月生まれ
📷母親の 杏果さん
みんなを幸せにしてくれてありがとう。
大好きだよ♡



よしおか そうま <南恵我之荘>
吉岡 蒼真^{ちゃん}
令和4年4月生まれ
📷母親の 裕子さん
素敵な笑顔 いつまでも忘れないでね☆



よしおか まひる <南恵我之荘>
吉岡 希優^{ちゃん}
令和元年9月生まれ
📷母親の 裕子さん
笑顔いっぱい元氣いっぱい大きくなってね!

こんにちば
あか
ちゃん

老齢基礎年金は受給資格期間が 10年以上あれば受給できます！

◆受給資格期間について

老齢基礎年金は、保険料納付済期間と保険料免除期間の合計が **10年以上** ある場合、原則 **65歳** から受給できます。

なお、保険料を納付した期間と免除された期間の合計が10年に満たない場合でも、合算対象期間を加えた合計が10年以上あれば、老齢基礎年金を受給することができます。詳しくは、年金事務所へご相談ください。

◆年金の受給には請求手続きが必要です！

上記の受給資格期間(合算対象期間(カラ期間)を除く)が **10年以上** の方には、受給開始年齢に到達する約3月前に、年金請求書が送付されます。必要事項を記入し、受給開始年齢の **誕生日の前日以降** に添付書類とともに提出ください。

加入期間が国民年金(第1号被保険者)のみの方:
市役所 保険年金課 年金担当 または 年金事務所

上記以外の加入期間がある方: 年金事務所
予約専用ダイヤル: ☎ 0570-05-4890
ねんきんダイヤル(電話相談): ☎ 0570-05-1165

国民年金基金のご案内

国民年金基金は、自営業者やフリーランスなど国民年金の第1号被保険者の方々が安心して老後を過ごせるように、老齢基礎年金(国民年金)にゆとりをプラスする公的な年金制度です。

60歳以上65歳未満の方や海外居住されている方で、国民年金に任意加入されている方もご加入いただけます。

お問合せ先: 全国国民年金基金 大阪支部 ☎ 0120-65-4192

付加年金のご案内

■付加年金

国民年金の定額保険料に加えて、**付加保険料(月額400円)**を納めることにより、老齢基礎年金に付加年金が上乗せされる制度です。

※申出月からの加入となり、遡って加入はできません。

■納付できる方

- ・国民年金第1号被保険者(産前産後免除期間も納付可能)
- ・任意加入被保険者(65歳以上の方を除く)

※国民年金保険料の納付を免除されている方、国民年金基金の加入員である方、個人型確定拠出年金の掛金が68,000円に達している方は、付加年金に加入することができません。

■付加年金額 「200円×付加保険料納付月数」

例) 付加保険料を10年(120月:保険料48,000円)納めた場合
120月×200円=24,000円(年間受給額)が老齢基礎年金額にプラスされます。

2年以上受け取ると支払った付加保険料以上の年金を受給できます。

■届出先: 市役所 保険年金課 年金担当 または 年金事務所

【問合せ】 ■天王寺年金事務所 ☎ 06-6772-7531 (代)

[平日] 8:30 ~ 17:15 ※週初めの開所日は19:00まで

※自動音声による案内。(⑤で所員が対応。)

[第2出] 9:30 ~ 16:00

日本年金機構

ウェブサイト→



かかりつけ健康メール

こどもの予防接種の同時接種について

こどもの定期予防接種が多岐にわたる昨今、同時に接種することに対する不安があるかと思えます。同時接種について現在分かっていることとして以下のことがあげられています。

1. 複数のワクチン(生ワクチンを含む)を同時に接種して、それぞれのワクチンに対する有効性について、お互いのワクチンによる干渉はない。
2. 複数のワクチン(生ワクチンを含む)を同時に接種して、それぞれのワクチンの有害事象、副反応の頻度が上がることはない。
3. 同時接種において、接種できるワクチン(生ワクチンを含む)の本数に原則制限はない。

要するに安全性には問題はないということが示されています。何度も病院に足を運んでもらう負担を軽減するためというのが一つの目的ですが、それは医療機関で感染症をもらうリスクの低減にもつながります。特に新型コロナウイルス感染症を含めた感染症が毎年流行するため、できるだけ受診回数は減らしたいですね。詳しくはかかりつけ医に相談してみてください。

しみずこどもの丘クリニック 清水宏明

東洋医療

ひとくちコラム

鍼刺激が認知機能低下予防対策の一助として、脳血流増加により認知症周辺症状の軽減、うつ症状の改善、軽度認知障害(MCI)や抑うつ状態の改善が期待されます。

使用する鍼は主として擦過鍼と呼ばれるもので、四肢、頭部、頸肩部、背部の皮膚表面を極めて軽微に擦過するのみで、所用時間は約10分以内で終わります。

今年度第1回目の体験会は、5月25日(木)、午後1時半から3時まで、保健センター2階予防接種ホールにて行います。

同時に、「刺さないはりによる健康法」のお話と小児鍼体験会も行います。

ご希望の方は前日までに予約をお願い致します。

(はびきの鍼灸マッサージ師協会) ☎ 072-958-5764

●開館時間 10:00 ~ 18:00 (中央は平日 10:00 ~ 20:00 土日祝 10:00 ~ 18:00)

おはなし会 (5月)			今月の特集テーマ	
中央図書館	6日(出) 13日(出)	11:00 ~	一般	懐かしくて素敵なレトロ
	14日(日) 28日(日)	14:00 ~	児童	ぎおんご・ぎたいご・オノマトペ
陵南の森図書館	7日(日) 14日(日)	11:00 ~	一般	書を捨てず、町へでよう ~まち歩きにオススメの本~
	20日(出)	15:00 ~		
	21日(日) 小さい子向き	11:00 ~	児童	みんなのオススメの本
	21日(日) 少し長いお話を聞ける子向き	11:30 ~		
東部図書館	10日(水)	10:45 ~		列車と旅のおはなし
丹比図書館	27日(出) ※図書館は休館しています	10:30 ~		本をみながらシェイプアップ! リターン
古市図書館	20日(出)	11:00 ~	一般	気軽にエッセイ
			児童	“こわ~い”よ?
羽曳が丘図書館	13日(出) 20日(出)	11:00 ~		若返り本

大人のおはなし会

大人から子どもまで、みんなでいっしょに楽しめるおはなし会です。

日時：6月10日(土) 14:00 ~
 場所：陵南の森公民館 2階視聴覚室
 内容：「明日死ぬかもしれないから今お伝えします」
 「だってだってのおばあさん」
 「木やりを歌うきつね」ほか

出演：おはなしボランティアグループ「はびきの」

事前申し込み不要、入場無料

おはなし会ボランティア入門講座

日時：6月13日・20日・27日・7月11日(火)
 10:00 ~ 12:00

場所：中央図書館 会議室
 講師：羽曳野市子ども文庫連絡会・おはなしの森の皆さん

定員：10人(先着順)
 申込：中央図書館にて受付中(電話可)

【蔵書点検にともなう休館のお知らせ】

市立図書館では、蔵書点検および資料の整理、システムメンテナンス等を行うため、下記のとおり休館させていただきます。休館中の本の返却はブックポストをお願いします。

- ①中央図書館の休館 5月20日(土) ~ 24日(水)、5月30日(火) ~ 31日(水)
 - ②陵南の森、羽曳が丘、丹比、東部図書館、ブックステーションはびきのコロセアムの休館 5月25日(木) ~ 31日(水)
 - ③古市図書館の休館 5月31日(水)
- *5月31日(水)はシステムメンテナンスのため、図書館ウェブサイトやお電話での予約、貸出期間の延長などのサービスを休止します。
 *はびきの電子図書館は休館期間中も平常どおりご利用いただけます。

サラダボール

《小さな一歩》

数年前から両親が要介護状態になり、特に母は、車いすを利用しないと出かけることができなくなった。しかしながら、本人は、元気だった時と同じように、いろいろなところに出かけたいというのである。

ご高齢の方、障害のある方など皆いろいろなところに出かけたいと思うのは、同じではないだろうか。

さて、要介護者の母を連れて出かけるとなると、どうしても車を利用することが多くなり、車いすを積んで現地まで行くことになる。

ところが、スーパーマーケットや大型の商業施設の障害者等用駐車スペースは、利用しやすいように入り口付近にあるのだが、たいがい埋まってしまっ

ているのである。それも、障害のない人がどうどうと停めているのを何度も見かけたことがある。

車いすを出すにはある程度のスペースがないと大変である上に、乗り降りにも時間がかかり、また介助も必要なため、やはり広さに余裕のある障害者等用駐車スペースや思いやり駐車スペースは大変助かるのである。

関連する法令などを調べてみたが、車いすマークを貼り付けることも義務ではなく、また、障害のない人が障害者等用駐車スペースに停めたからといって罰則はないらしい。車いすマークや障害者等用駐車スペースの意義・目的は「移動等円滑化に関する国民の理解の増進及び協力の確保」であって、みんなの協力によって成り立っているのである。

つまりは、モラルとマナーの問題であるのだが、駐車スペースの問題だけでなく、人は自分がその立場になっ

ていないとなかなか大変さはわからないようだ。一人一人が自分中心で考えるのではなく、障害のある方やご高齢の方、妊婦の方、小さいお子さん連れの方々など、少し、その人の身になってみることでまた違った見方ができるようになるのではないだろうか。

しかしながら、車いすを押して歩いていると、さりげなくドアを開けてくださる方や、エレベーターのボタンを押して下さったり手伝いましょうかと声をかけてくださる方々もおられて、気持ちほっこりすることもあり、まだまだ日本も捨てたものではないなと思うこともある。

小さな一歩ではあるが、私たち一人一人が相手を思いやる気持ちと譲り合いの心で、「すみません」ではなく「ありがとう」と言える世の中であってほしいと願うばかりである。

はびきの しじんけんけいはつすいしんきょうぎかい
 羽曳野市人権啓発推進協議会

子育て支援センター

スケジュールなどの詳細は、センターニュース「てとと」または、「市ウェブサイト」内、子育て支援センターのページをご覧ください。

支援センターふるいち (古市複合館) 古市 4-2-9 ☎ 072-958-3308 FAX 072-958-3350

【広場】(月)~(金) 10:00 ~ 11:30 ※(祝)除く 【午後開放】(木)(金) 14:00 ~ 16:00

みんなの広場 (月)(火)(金) [計測・誕生会] 12日(金)・15日(月) (休)み 2日(火)・16日(火)・23日(火)・26日(金) 対象 就学前の子ども

いちご広場 (水) [計測] 10日・17日 [誕生会] 17日※完全入替2部制 (9:45 ~ 10:45/11:00 ~ 12:00) 対象 0歳児 令和4年4月2日~

ぶどう広場 隔週(木) 18日 対象 1歳児 令和3年4月2日~令和4年4月1日生まれ

ばなな広場 隔週(木) 25日 [教室] 11日「しゃぼん玉であそぼう」 対象 2・3歳児 平成31年4月2日~令和3年4月1日生まれ

双子・年子の広場 23日(火) **おはなしの広場** 22日(月)

あそびの広場 「ピアノを楽しもう」16日(火) 10時15分頃から30分程度 申込者のみ 対象 就学前の子どもとその保護者

講座のお知らせ 26日(金)「子どもの世話と遊び」 申込 8日(月)~12日(金) 電話または窓口まで 定員 13組 (保育は生後5カ月から)

対象 就学前の子どもの保護者(羽曳野市民に限る)、羽曳野市、藤井寺市ファミリー・サポート・センター会員、子育て支援に興味のある方

支援センターむかひの 実施場所は向野こども園旧園舎1階

向野 523 ☎ 080-7536-7898 FAX 072-953-6361

【広場】10:00 ~ 11:30 ※(祝)除く 【午後開放】(月)(火) 13:30 ~ 15:30

みんなの広場 (月)(木)(金) (休)み 12日(金)・25日(木)

【おはなしの会】1日(月) [誕生会] 26日(金)・29日(月) 対象 就学前の子どもとその保護者

ばなな広場 隔週(水) 17日(水) [計測] 31日(水) 対象 平成31年4月2日~令和3年4月1日生まれ

ぶどう広場 隔週(水) 10日(水) [計測] 24日(水) 対象 令和3年4月2日~令和4年4月1日生まれ

いちご広場 毎週(火) [計測] 16日・23日 対象 令和4年4月2日~ **双子・年子の広場** 12日(金)

講座のお知らせ 25日(木)「歯っぴーきっず」10:00 ~ 11:30 対象 市民に限る

申込 8日(月)~12日(金) 電話または窓口まで 発表:16日(火) 定員 15組程度

はびきのファミリー・サポート・センター

<協会の会員募集中> ※有償

あなたの時間をほんの少しだけ子育てのお手伝いに貸していただけませんか?詳しくは下記までお気軽にお問い合わせください。
(子育て支援センターふるいち内)

☎ 072-956-4943

●保護者の方と一緒にお願いします。

令和5年4月1日より新生児聴覚検査の費用助成を開始しています。

市民で、令和5年4月1日以降の出生児を対象に、新生児聴覚検査の費用を一部助成します。

(自動 ABR 検査 5,000 円、OAE 検査 2,500 円上限)

「新生児聴覚検査受検票」にて大阪府内の医療機関等で受検してください。詳細はウェブサイトをご覧ください。

乳幼児健康診査 (場所:保健センター)

種類	日程	対象児
4カ月児健康診査	5月19日(金)	令和5年1月1日~15日
	5月26日(金)	令和5年1月16日~31日
	6月16日(金)・30日(金)	令和5年2月生まれ
1歳6カ月児健康診査	5月22日(月)・23日(火)	令和3年10月生まれ
	6月26日(月)・27日(火)	令和3年11月生まれ

種類	日程	対象児
2歳6カ月児歯科健康診査	5月16日(火)・17日(水)	令和2年11月生まれ
	6月20日(火)・21日(水)	令和2年12月生まれ
3歳6カ月児健康診査	5月9日(火)・12日(金)	令和元年11月生まれ
	6月2日(金)・6日(火)	令和元年12月生まれ

健診日の2週間前までに個別通知が届いていない方はご連絡ください。

離乳食個別相談会 (予約制、試食・保育なし)

とき 5月18日(木) 15:30 ~ 16:30の間 対象 4カ月児健康診査受診後から1歳半頃までの乳幼児の保護者 場所 保健センター3階

はじめての育児交流会 ※予約制

内容 体重計測・助産師や保健師による育児相談・保護者同士での情報交換・絵本や遊びの紹介など。

とき 5月31日(水) 14:00 ~ 16:00 場所 保健センター3階 対象 生後3カ月までの赤ちゃんと保護者(上の子の保育なし)

【問合せ】こども家庭支援課 母子保健担当 ☎ 072-947-3888 (直通)

養育支援訪問事業 妊娠・出産・育児期に育児の不安やストレスなどを抱え、他からの支援が期待できない家庭を支援します。

児童虐待の疑いなど“おかしい”と思ったら とき (月)~(金) 9:00 ~ 17:30 ※(祝)除く ☎ 072-947-3837 (直通)

児童相談所虐待対応ダイヤル ☎ 189 (いちはやく) ※365日24時間対応、通話料無料

21時まで子育て相談を受ける窓口

子育てに対する不安や困難を抱えているが、日中は育児や仕事に追われ、市役所の開いている時間に相談の電話をすることが難しく、「相談したいが、相談する場所がない」という方を対象とした窓口です。

とき (月)~(金) 18:00 ~ 21:00 ※(祝)除く 申込 市ウェブサイトの予約フォームから希望日時を予約。



【問合せ】こども家庭支援課 家庭児童相談担当 ☎ 072-947-3837 (直通)

子育て電話相談 [子育てで気になること]

とき 平日・(土) 13:00 ~ 17:00 場所 NPO 法人南河内こどもステーション 問 羽曳野市こども家庭サポーターの会 ☎ 072-957-1114

公立教育・保育施設の子育て支援 ～育児相談など、詳しくは各園にお問い合わせ～

施設名 [☎市外局 072]	あそびにおいでよ! ようちえん《5月》
古市幼稚園 [958-3359]	未 11日(休) 13:30～14:30
古市南幼稚園 [958-7616]	未 23日(火) 9:30～10:30
駒ヶ谷幼稚園 [958-8776]	未 11日(休) 9:30～10:30
西浦幼稚園 [958-3538]	未 17日(火) 9:30～10:30
羽曳が丘幼稚園 [958-7201]	未 12日(金)・22日(月) 13:30～14:30
埴生南幼稚園 [957-0212]	園 8日(月) 14:00～15:00 未 12日(金) 13:30～14:30
埴生幼稚園 [955-1062]	園舎工事のため実施しません。
◎高鷲南幼稚園 [955-1624]	未 9日(火) 13:30～14:30
こども未来館たかわし [955-0730]	
向野こども園 [953-2071]	
下開保育園 [958-3318]	園 毎週(火) 10:00～11:00
軽里保育園 [958-3338]	
はびきの保育園 [958-3328]	

園＝園庭開放 未＝未就園児教室 持物 着替え・タオル・水筒・上靴

対象 未就園児と保護者(マスク着用必須) ◎印の園は令和6年度入園予定の方のみ
※今後の状況により中止になる場合がありますので、事前に各園へお問い合わせください。

民間教育・保育施設の子育て支援 ～詳しくは、各園にお問い合わせ～

施設名 [☎市外局 072]	園庭開放(健康相談は要予約)
高鷲保育園 [953-3883]	毎週(月)～(金) 10:00～12:00 ※雨天中止
さかとかがはらこども園 [956-6246]	第2・4(土) 10:00～11:00 ※雨天中止
明の守こども園 [954-9630]	第2(火) 10:00～11:00 ※要予約
誉田保育園 [958-2525]	第2・4(土) 10:00～11:00 ※雨天中止
郡戸保育園 [938-5280]	第2(火) 10:00～11:00 ※雨天中止
高屋保育学園 [957-1234]	毎週(火) 14:30～15:45 ※雨天中止
四天王寺悲田院こども園 [957-7517]	(火)・(金) 10:00～11:00 ※5日、19日除く
あおぞら保育園 [950-1105]	実施しません。
ベビーハウス社協 [930-0240]	12日(金) 10:00～11:00

○車での来園はご遠慮ください。 ○育児相談は開園中常時行っています。

病後児保育(0歳～学童)

利用時間	8:00(7:30)～18:00(19:00) ※カッコ内は延長可能時間
	[当日] 9:00～17:30(延長不可) [土曜] 8:00～17:00 (当日利用および延長不可)

申込 (月)～(金) 9:00～17:00

(電話可、当日利用可)

¥ 1人1日1,000円(延長30分300円)
※非課税世帯は半額、生活保護世帯は無料、2人目以降の子ども半額。

問 NPO法人サポートネットワーク

ぬくもりあいあい保育園

(向野2-8-2 [埴生診療所敷地内])

☎ 072-937-0016 FAX 072-937-5716

白鳥児童館 翠鳥園 2-9-101

☎ 072-957-4900 ※駐車場はありません。

【利用時間】

(月)～(土) 10:00～12:00/13:00～17:00
室内でおもちゃ遊び、広場で砂場遊びなど。午前中は小さなお友達もゆっくり遊べます。自由にお越しください。

※入館人数と利用時間を制限する場合があります。

NPO法人南河内こどもステーション

市役所南側 ☎・FAX 072-957-1114

詳細は問い合わせください。

【農業体験】「いちご狩り」3日(祝) 10:00～13:00 ※変更の場合あり 場所 れんげ農場 ¥ 中学生以上1,200円・小学生800円・幼児(3歳以上)500円

【おやおやくらぶ】12日(金)「うた・手遊び・絵本の読み聞かせ」19日(金)「つくってあそぼう」26日(金)「おしゃべりサロン」

【思春期カウンセリング】

第2・4(火) 13:30～15:00

対象 小中学生や高校生、保護者の方も可

【みんなの食堂】毎週(出) 11:00～13:00 と毎週(金) 17:00～19:00

対象 どなたでも参加できます

【みんなの居場所】(月)～(金) 10:00～16:00

対象 どなたでも参加できます

【一時保育(要登録)】(月)～(金) 10:00～16:00 (前日までに要予約・(土)日祝時間外応相談) ¥1時間500円～

【やってみようくらぶ】毎週(土) 10:00～15:00 「思考力・図工・英語」、27日(土) 11:00～12:00 「科学であそぼう」

【かわいい習字教室】毎週(金) 16:00～17:00 絵や文字など習字・硬筆・毛筆を学ぼう。

つどいの広場事業(5月)

社会福祉法人 あすなる

手をつなぐ子育て(くるみ共同保育園)

壺井508-1 ☎ 072-957-3282

FAX 072-958-4089

【園庭開放】(火)(休) 10:00～16:00

【土山であそんでごはんを食べよう】

5月23日(火) 10:00～12:00

対象 2歳以上 定員 3人(要予約)

自然いっぱい広い遊び場に大きなすべり台と土山があり、親子でたっぷり遊べます。子育て相談も随時受け付けていますので、気軽にお声掛けください。

NPO法人 つどいの広場 カンナ

高鷲5-422-22 ☎・FAX 072-939-1625

【開放時間】(月)(火)(金) 10:00～16:00

【母の日制作】12日(金)

【絵本&紙しばいの読み聞かせ】19日(金)

【スライム作り】26日(金)

いずれも 10:00～12:00

四天王寺悲田院

地域子育て支援センターぼのぼ

学園前6-1-1

☎ 072-957-7517 FAX 072-950-3457

●前日までに電話にて要予約

【0歳サロン】10日(火)

【1歳親子教室】17日(火)

【2・3歳親子教室】24日(火)

【すこやか広場】19日(金)

いずれも 10:30～11:30

【赤ちゃん広場】対象 1歳未満児

8日(月)・22日(月) 10:00～11:00

赤ちゃんの居心地の良い居場所を提供します。

(月)～(金) 10:00～16:00

子育てに関する悩み・相談は随時受け付けております。

NPO法人 サポートネットワークぬくもり

あいあい保育園

向野2-8-2 (埴生診療所敷地内)

☎ 072-937-0016 FAX 072-937-5716

広場は午前・午後の2部制。

あいあいルーム

【えほん・あらかると】

9日(火) 10:30～11:30

【ポップ・ステップ・リトミック】

23日(火) 10:30～11:30

【就労相談(子育て中の再就職)】

第2(火) 11:00～12:00

【子育て何でも相談】

平日 10:00～16:00 (電話可)



健康増進課(保健センター)の検診(健診)や教室の申込など ☎ 072-956-1000

●検診(健診)は年度内に各1回。定員になり次第締切。FAXでの申し込み不可。

●詳しくは「健康だより」、市ウェブサイトをご覧ください。

※個別検診(健診)については、受診前に医療機関へ電話でお問い合わせください。

大阪府風しん予防対策

出生児の先天性風しん症候群の発症を防止するため、予防接種費用を助成します。接種には風しん抗体検査が必要で、風しんワクチンまたは麻しん風しん混合(MR)ワクチンの接種ができます。

【とき】令和6年3月31日まで

【対象】市民で、風しん抗体検査(※)の結果、予防接種が必要な次の①～③のいずれかに該当する人

- ①妊娠を希望する女性
- ②妊娠を希望する女性の配偶者
- ③妊娠している女性の配偶者

※大阪府風しん抗体検査について

上記①～③の該当者は、指定の医療機関にて無料で風しん抗体検査を実施できます。詳細は大阪府ウェブサイトまで。

【費用】自己負担金1,000円
(生活保護受給者は無料)

【実施医療機関】

市内の実施医療機関(市ウェブサイト参照または健康増進課まで)

【接種方法】

実施医療機関に予約し、接種。接種の際は、年齢・住所が確認できるもの(健康保険証・運転免許証など)と風しん抗体検査の結果を医療機関に提示。(対象者③は母子健康手帳を持参)

風しんの追加的対策

【対象】昭和37年4月2日～昭和54年4月1日生まれの男性

これまでに送付した風しん予防接種無料クーポン券の有効期限が令和7年3月まで延長されました。紛失や転入でお手元にクーポン券がない方は健康増進課(保健センター)までお問い合わせください。

がん集団検診(予約制)



5～7月分の申込を来所または電話で受付中。

その他の日程、検診についての詳細は「令和5年度羽曳野市健康だより」または市ウェブサイトを参照。

胃がん検診、肺がん検診(結核健診含む)、大腸がん検診

【対象】1984年3月31日以前生まれの市民 ※65歳以上の方は、年1回結核健診を受けることが法律で義務付けられています。ただし他に受診機会のある方は受ける必要はありません。

【費用】無料

[保健センター] 5月10日(水)・18日(水)・30日(火)、6月12日(月)・28日(水)

[石川プラザ] 5月12日(金)

[陵南の森] 5月22日(月)

[コロセアム] 6月5日(月)

[市役所別館] 6月18日(水)

[MOMOプラザ] 6月21日(水)

乳がん検診

【対象】1982年以前の西暦偶数年生まれの女性

【費用】1,000円(1982年生まれと生活保護受給者は無料)

子宮がん検診

【対象】2002年以前の西暦偶数年生まれの女性 【費用】無料

※受診券(オレンジ色または黄色のがき)が必要です。転入等で届いていない方、80歳以上の方で乳がん・子宮がん検診を希望される方は健康増進課(保健センター)までご連絡ください。

[保健センター]

乳がん・子宮がん検診

5月24日(水)・7月20日(水)

乳がん検診のみ 6月7日(水)

[陵南の森]

乳がん・子宮がん検診 6月15日(水)

※令和4年度の対象で年度中に検診を受診できなかった方は、保健センターにお問い合わせください。

各種教室(予約制・随時受付中)

【場所】保健センター 【費用】無料

【対象】羽曳野市民

★学ぶで～歯周病予防(歯科)

【とき】6月9日(金) 13:50～15:30
(13:40から受付)

【講師】歯科衛生士

★学ぶで～骨粗しょう症予防(栄養)

【とき】6月14日(水) 10:00～11:30
(9:45から受付)

※試食あり、骨密度測定なし

【講師】管理栄養士

★学ぶで～体幹トレーニング(運動)

【とき】6月22日(水) 10:00～12:00
(9:30から受付)

【講師】健康運動指導士

※詳細は市ウェブサイト、チラシをご覧ください。

毎月19日は食育の日

家族で食事を
楽しみましょう



定期健康相談・栄養相談

5月9日(火)
午前中
※要予約



なくそう！望まない受動喫煙 ～マナーからルールへ～

本人は喫煙しなくても身の回りのたばこの煙を吸わされてしまうことを受動喫煙と言い、たばこは、喫煙者が吸っている煙だけでなく、たばこから立ちのぼる煙や喫煙者が吐き出す煙にも有害物質が含まれているため、たばこを吸わない方も受動喫煙により健康被害が出るのがわかっています。

望まない受動喫煙をさせないことは、令和2年の法改正によりマナーからルールになりました。



5 月31日「世界禁煙デー」・5月31日～6月6日「禁煙週間」

この機会にたばこについて考えてみましょう。羽曳野市の公共施設などの敷地内禁煙の情報は市ウェブサイトをご覧ください。



市立休日急病診療所

誉田 4-2-3 ☎ 072-956-1000 (保健センター 2 階)

休日急病診療所 (内科・小児科・歯科)	小児科の土曜・休日夜間診療 (南河内北部広域小児急病診療事業)
[診療日] (日) 祝、年末年始 (12月30日～1月3日)	[診療日] (土) (日) 祝、年末年始 (12月30日～1月3日)
[診療時間] 10:00～12:00 / 13:00～16:00	[診療時間] 18:00～22:00 (受付 17:30～21:30)
※ 8時 (夜間診療は15時) の時点で羽曳野市に「暴風警報」「大雨警報」「洪水警報」「特別警報」のいずれかが発表されている場合は休診、8時 (夜間診療は15時) 以降に発表された場合は、その時点で休診。	
◀ 発熱で受診される方へ ▶ ※来院時は、事前にお電話ください。 ※受診時はマスクを着用ください。	
市立休日急病診療所・小児科の夜間診療でマイナンバーカードが保険証として利用可能になりました。	
ただしマイナポータルなどで健康保険証利用申込が完了している方に限ります。	
※その他各種医療証 (こども医療証など) は必ずご持参ください。	

小児救急電話相談 ☎ # 8000 (携帯電話・NTT プッシュ回線)
☎ 06-6765-3650 (IP 電話・ダイヤル回線など)

救急安心センターおおさか

☎ # 7119 (固定電話【プッシュ回線】・携帯電話・PHS)
☎ 06-6582-7119 (固定電話【ダイヤル回線】・IP 電話)

健康保険証利用申込の
マイナンバー総合フリーダイヤル
☎ 0120-95-0178 音声ガイダンスに従って
「4→2」の順にお進みください。
平日 9:30～20:00 (土) (日) 9:30～17:30

藤井寺保健所からのお知らせ

☎ 072-955-4181 藤井寺市藤井寺 1-8-36

HIV・梅毒即日検査 (無料・匿名可) ●梅毒検査のみは不可 ●結果は1～2時間後 第2・3 ㊦ 9:30～10:30
こころの健康相談 (無料・予約制) こころの病気、アルコール依存症などの相談に精神科医、精神保健福祉相談員が応じます。
医療機関に関する相談 (無料) (月)～(金) 9:15～12:15/13:00～16:00

生活衛生室 ☎ 072-952-6165

水質検査 (有料・予約制) 飲用水・井戸水・遊泳場水・浴槽水

腸内細菌検査 (有料) 赤痢菌・チフス菌・パラチフス A 菌・サルモネラ属菌・腸管出血性大腸菌 O157 (月)～(木) 9:30～12:00

ぎょう虫卵検査 (有料・予約制) (月)～(木) 9:30～12:00

※祝日等の関係で受付のない日があります。詳しくは保健所までお問合せください。

📄 主な公共施設

支所	☎072-955-0583	FAX 072-930-2144
羽曳野市民会館	☎072-958-2311	FAX 072-958-2312
LICはびきの(生活文化情報センター)	☎072-950-5500	FAX 072-950-5505
はびきのコロセアム	☎072-937-3123	FAX 072-937-3124
市民体育館(西浦)	☎072-958-2340	FAX 072-958-3614
陵南の森総合センター(老人福祉センター・公民館)	☎072-952-2751	FAX 072-952-1303
陵南の森生きがい情報センター(テレワークセンター)	☎072-931-1900	FAX 072-931-2112
MOMOプラザ	☎072-957-5553	FAX 072-957-5580
丹治はやプラザ	☎072-937-2355	FAX 072-937-2388
石川プラザ	☎072-950-2002	FAX 072-958-9110
保健センター(休日急病診療所)	☎072-956-1000	FAX 072-956-1011
人権文化センター	☎072-955-4556	FAX 072-955-7042
青少年児童センター	☎072-952-0032	FAX 072-937-8580
白鳥児童館	☎072-957-4900	FAX 072-957-4900
青少年センター	☎072-958-0050	FAX 072-956-7867
エコプラザはにふ(中央スポーツ公園)	☎072-959-3567	FAX 072-959-3568
時とみどりの交流館(峰塚公園管理棟)	☎072-942-6647	
道の駅しらとりの郷・羽曳野総合棟(休業日:休・年末年始)	☎072-957-6900	FAX 072-957-6910
子育て支援センターふるいち	☎072-958-3308	FAX 072-958-3350
子育て支援センターむかいの	☎080-7536-7898	FAX 072-953-6361
向野老人いこいの家	☎072-952-0033	FAX 072-952-0033
給食センター	☎072-958-2306	FAX 072-958-1082
社会福祉協議会	☎072-958-2315	FAX 072-958-3853
シルバー人材センター	☎072-936-1500	FAX 072-936-1511
柏原羽曳野藤井寺消防組合	☎072-958-0119	FAX 072-958-9900
羽曳野警察署	☎072-952-1234	FAX 072-952-2531
藤井寺保健所	☎072-955-4181	FAX 072-939-6479
藤井寺郵便局	☎072-954-2601	FAX 072-938-8591
柏羽藤環境事業組合	☎072-976-3333	FAX 072-976-3331
健康ふれあいの郷 グラウンド・ゴルフ場(休業日:休・年末年始)	☎072-950-6611	FAX 072-950-3888
茶山テニスコート(土・日・祝日のみ)	☎072-959-8836	

《市内図書館》の電話番号は、図書館だよりのページをご確認ください。

ー 制度・お知らせ ー

個人番号カードに関する 一部の手続きが実施できません

下記の期間、地方公共団体情報システム機構において、システム更改作業が実施されるため、市民課・支所窓口で、以下の手続きが実施できません。

📅 5月1日(月)・2日(火) 終日

- 個人番号カードの電子証明書の発行
- 券面事項更新
- 暗証番号初期化
- 一時停止解除
- など

※個人番号カードの交付は可能

🏠 市民課

水漏れかなと思ったら・・・

【道路～水道メータの間で水が漏れている】
水道局まで連絡してください。水道局または委託業者が修理対応します。

【宅地内で水が漏れている】

水道メータの横にある止水栓を止め、羽曳野市指定工事店に修理依頼してください。

※修理箇所がメータより内側の宅地内の場合修理費用は必要です。なお、水道料金については減免制度が適用される場合もあります。不明な点がありましたら、水道局までお問い合わせください。

【簡単な宅内発見方法】

家庭内のすべての蛇口を止めた後、水道メータのパイロットが回っている場合は、漏水しています。



めっちゃおいしいやん!
はびきの水



🏠 水道局総務課

柏羽藤環境事業組合からのお知らせ

柏羽藤環境事業組合のごみ焼却工場(柏羽藤クリーンセンター)などから排出されるダイオキシン類濃度(排ガス・ばいじん・排水)の令和4年度測定結果を柏羽藤環境事業組合ウェブサイトで公表しております。

🏠 柏羽藤環境事業組合

☎072-976-3333

カラスや猫によるごみの散乱被害

カラスや猫によるごみの散乱被害が増えています。



ごみ出しをされる際は、透明か白色半透明の45リットル以下の袋に入れ、出来るだけごみボックスを利用したり、網をかけるなどの対策を行っていただきますようお願いいたします。網をかける際は隙間のないようにしっかりとってください。また、ランドリーバスケットのようなものを上から被せるのも効果があります。

段ボール箱でのごみ出しは中身が分からず、収集員の安全を確保するためにもおやめください。

🏠 環境保全課

蜂の巣駆除費助成金

4月1日より、蜂の巣を駆除し、各要件に該当した場合、駆除費の一部を助成する制度が始まりました。詳細については市ウェブサイトをご覧ください。

🏠 環境保全課

【介護保険料】電子マネー収納

介護保険料(普通徴収の方のみ)がスマートフォンアプリ「LINE Pay、PayPay、au PAY、d払い、J-Coin」で納付できるようになりました。ぜひご利用ください。

🏠 高年介護課

【国民健康保険料・後期高齢者医療保険料】電子マネー収納

国民健康保険料および後期高齢者医療保険料がスマートフォンアプリ「PayPay、LINE Pay、au PAY、d払い、J-Coin」で納付できるようになりました。ぜひご利用ください。

🏠 保険年金課 収納滞納整理担当

障害者等の方に対する軽自動車税(種別割)の減免

身体、知的、精神障害により手帳を交付されている方は、軽自動車税(種別割)の全額減免を受けることができます。

【対象車両】手帳保持者・手帳保持者と生計を一にする家族・手帳保持者を常時介護する人が所有する軽自動車等(手帳保持者1人につき1台)。また、車いす移動車等に構造変更した軽自動車についても対象となります。

※公益法人等が公益のために直接専用する車両についても対象。必要書類については、お問い合わせください。

※自動車検査証または軽自動車届出済証に事業用と記載されている車両は減免対象外。

※減免できる車両は手帳保持者1人につき普通自動車を含めて1台です。普通自動車の自動車税で減免を受ける場合は、軽自動車税(種別割)の減免を受けることができません。

【申請】必要書類を持参し、市役所税務課(本館1階⑩番窓口)にて申請してください。(5月31日㈫まで)

【必要書類】●手帳 ●車検証

- 納税義務者の方のマイナンバーカード(マイナンバー通知カードと顔写真付きの本人確認書類でも可)
 - 運転者の方の運転免許証(コピー可)
 - 窓口に来られる方の本人確認書類
 - 委任状
(納税義務者以外の方が来庁される場合)
 - 民生委員の発行する状況確認書
(納税義務者の方と手帳をお持ちの方が別住所のとき)
 - 車いす移動車等と確認できる写真
(車いす移動車等で申請する場合)
- ※すでに申請いただいている方については、5月上旬に発送予定の減免申請書(継続用)を提出ください。(郵送可)

問 税務課 課税総務担当

固定資産税・都市計画税の減免制度

【減免額】申請日以後に到来する納期に納付すべき税額の2分の1の額

【申請期限】各納期限まで

【対象】次の①～④すべてに該当する方

①納税義務者が令和5年1月1日現在で65歳以上、障害者、寡婦またはひとり親のいずれかであること。

②納税義務者および当該納税義務者と生計を一にする全員の前年中の合計所得金額が、住民税非課税限度額以下であること。※住民税非課税限度額(市税条例第14条第1項第2号または同条第2項)

③所有している固定資産が自己居住用だけであり、所有家屋の延床面積が70㎡以下であること

④固定資産税および都市計画税の年税額(土地・家屋)の合計が5万円以下であること。

※市税条例第14条第2項の住民税非課税限度額の例は以下のとおりです。

扶養の人数	前年の合計所得金額
0人	420,000円
1人	930,000円
2人	1,250,000円
3人	1,570,000円

問 税務課 固定資産税担当
(本館1階⑨⑩窓口)

市税の「地方税統一QRコード」による収納について

固定資産税・軽自動車税・市府民税(普通徴収のみ)について、納付書の表面に印字されているQRコードに対応した金融機関やスマートフォン決済アプリでの納付、「地方税お支払サイト」を利用したクレジットカード等で納付ができるようになりました。詳しくは、納付書の裏面をご確認ください。

問 税務課 納税総務担当
(本館1階⑦窓口)

上場株式等に係る配当所得等の課税方式の選択期限について

源泉徴収口座内で配当等の所得があった方で、所得税と異なる課税方式(申告不要制度・総合課税・分離課税)を希望する方は、当該年度の市・府民税納税通知書が送達される日までに、確定申告書とは別に市・府民税申告書の提出が必要です。なお、納税通知書は6月上旬ごろに送達予定です。※納税通知書が届いた後に課税方式を変更することはできません。また申告不要制度については、確定申告書提出の際、「特定配当等・特定株式等譲渡所得の全部の申告不要」欄に「〇」を記入していれば市・府民税申告書の提出が不要となります。

【提出書類】

- ・上場株式等の所得に関する市・府民税申告不要等申出書
- ・羽曳野市の令和5年度市・府民税申告書
- ・確定申告書の控え一式

※所得税と課税方式を統一させる改正がなされ、令和6年度(令和5年分)より所得税と異なる課税方式を選択できなくなりますのでご注意ください。

問 税務課市民税担当

自動車税(種別割) 納期限:5月31日(水)



府の指定金融機関、指定代理金融機関もしくは収納代理金融機関、大阪府内の郵便局、府税事務所、コンビニエンスストア等で納付できます。また、納付書の表面に印字されている「地方税統一QRコード」に対応した金融機関、スマートフォン決済アプリ、「地方税お支払サイト」を利用したクレジットカード納付、ページ納付等も可能です。詳しくは、大阪府ホームページを確認してください。※新型コロナウイルス感染症の影響等により、納付が困難である場合には納付を猶予する制度があります。納付が困難な方は、お早めに管轄の府税事務所・大阪自動車税事務所にご相談ください。

問 自動車税コールセンター(大阪府)
☎ 0570-020156

令和5年度 就学援助

経済的な理由により、市立小・中・義務教育学校への就学が困難になっている児童生徒を抱える保護者に対して、学用品費などの一部を援助します。

【一斉受付期間・受付時間】

5月1日(月)～31日(水) ※(土)日(祝)除く
9:15～17:00

※一斉受付期間終了後に申請した場合、援助費は減額されて支給されることとなります。

【受付場所】

児童生徒の在籍小・中・義務教育学校
または学校教育課 (市役所別館3階)

【備考】

- 昨年度に就学援助の認定を受けていた方についても、改めて令和5年度の申請が必要です。
- 就学援助の詳しい内容については、4月に学校で配布された「令和5年度就学援助制度について【お知らせ】」をお読みください。

☎ 学校教育課

☎ 072-947-3907 (直通)

進路選択支援事業

経済的な理由で、進学・就学を悩んでいる方に、各種奨学金や貸付制度などの情報を提供し、進学・就学に向けての相談・助言を行います。奨学金制度などの活用をお考えの方は、ご相談ください。

羽曳野市立教育研究所

(LICはびきの2階)

相談番号 ☎ 072-958-0155

【相談日】(火) 9:00～17:00

(金) 13:00～17:00

※年末年始等は相談を行っていない場合もありますので、お問い合わせください。

☎ 学校教育課

お詫びして訂正します

- 広報4月号21ページ「出産育児一時金の増額について」7行目

(正) 総額 420,000円から 500,000円

(誤) 総額 420,000円から 500,000万円

5月は「ギャンブル等 依存症問題啓発月間」



ギャンブル等依存症とは、ギャンブル等にのめり込むことにより日常生活または社会生活に支障が生じている状態をいい、「本人の意思」や「性格」は関係なく、誰でも依存症になる可能性があります。この機会に、「ギャンブル等依存症問題」についての理解を深めてみませんか？

依存症の相談窓口

大阪依存症ほっとライン(SNS相談)

※LINE公式アカウントに友達登録してからご利用ください。

毎週(火)・(土)・(日) 17:30～22:30

(最終受付 22:00)

大阪府こころの健康総合センター

☎ 06-6691-2818

平日 9:00～17:45

第2・第4(土) 9:00～17:30

藤井寺保健所

☎ 072-955-4181

平日 9:00～17:45

☎ 大阪府地域保健課

☎ 06-6944-7524

地方独立行政法人大阪府立病院機構

大阪はびきの医療センター新病院開院 に伴う救急受入の一部制限等について

5月8日(月)から新病院での外来診療を開始します。新病院への移転に伴い、5月3日(水・祝)から8日(月)まで救急の受入制限などを行います。なお、分娩の受入制限はありませんのでご安心ください。皆様にはご迷惑をおかけしますがご理解のほどよろしくお願い申し上げます。また、新病院では受診の受付方法などが変わります。詳しくはセンターのウェブサイトなどでご確認ください。

☎ 大阪はびきの医療センター事務局
医事グループ

☎ 072-957-2121 (代)

(平日 9:00～17:30)



教えて消費生活 Q&A

～フィッシング(偽)メールにご用心!～

Q. クレジットカード会社からメールが来て「不正な取引があった。」「本人の利用かどうか確認させてほしい。」「返答がない場合、カードの利用が制限されます。」と書いてある。本当か？

A. このようなメールは個人情報盗むことを目的とした“フィッシングメール”の可能性があります。上記事例のようなクレジットカード会社をはじめ、通販サイト・金融機関・宅配事業者など様々な実在する組織をかたることが多いです。メールに記載されているURLは、フィッシングサイトにつながる可能性があるため安易にアクセスしてはいけません。もし、アクセスしてしまっても個人情報(IDやパスワードなど)は絶対に入力してはいけません。情報の確認は次のように行うことを、日ごろから習慣づけおきましょう。

- 事業者の正規のURLをブックマークしておき、そこからアクセスする。
- 事業者の公式アプリをダウンロードしておき、そこからアクセスする。

【消費生活相談】(月)～(金)

10:00～12:00/13:00～15:30

まずは電話で問い合わせください。

☎ 消費生活センター(市役所本館2階)

☎ 072-947-3715 (直通)

令和6年歌会始のお題

および詠進歌の詠進要領について

令和6年歌会始のお題は「和」と定められました。お題は、「和」ですが、歌に詠む場合は「和」の文字が詠み込まれていればよく、「平和」^{へいわ}、「調和」^{ちようわ}、「和服」^{わふく}のような熟語にしても、「和らぐ」^{なご}、「和む」のように訓読しても差し支えありません。詠進歌の詠進要領など詳細については、宮内庁ウェブサイトをご覧ください。

☎ 宮内庁



宅地防災月間【5月1日～31日】

宅地災害は、いったん起こると家屋や家財、ときには尊い人命にかかわることにもなりかねません。造成中の急斜面、無理な積み方をした石垣、風化の著しい崖面などは、長雨、大雨等により思わぬ災害を引き起こすことがあります。「宅地防災月間」は、大雨が予想される梅雨期を前に、宅地造成工事などによって起こる崖崩れや土砂の流出による災害発生を未然に防ぎ、宅地災害をなくそうという目的で実施しております。

☎ 建築指導課

耐震補助制度のご案内

対象 昭和56年5月31日以前に建てられた木造住宅

耐震診断	申請期限：1月末日
費用の約9割を補助 (最大5万円を補助)	
設計改修	申請期限：12月上旬
費用の8割を補助 (最大40～100万円を補助) ※条件により補助金額が異なる	
除却	申請期限：1月末日
費用の5割を補助 (最大20万円を補助)	

- 申請前に着手すると補助の対象となりません。
- 空家でも対象となる可能性があります。
- 申請者の所得制限等により対象とならない場合があります。

※詳しくはお問い合わせください。

☎ 建築住宅課 住宅政策推進室

憲法週間【5月1日～7日】

5月3日の憲法記念日を含む5月1日から7日は「憲法週間」です。一人ひとりが人間として幸せに生きるために、生まれながらに持っている固有の権利を人権といいます。「職業選択の自由」「幸福を追求する権利」「教育を受ける権利」などの基本的人権は、憲法で保障されています。だれもが平等で明るく幸せに暮らせる社会を築くためにお互いの人権を尊重し、憲法を守り育てましょう。憲法週間にパネルの展示や特設人権相談などを実施します。

平和展&人権展
とき ①5月5日(金・祝) 10:00～15:00 ②5月8日(月)～19日(金) の開庁時
場所 ①LIC はびきの1階 アトリウム ②市役所本館1階 コミュニティスクエア
特設人権相談
毎日の暮らしの中で起こるさまざまな人権問題の解決を図るため、人権擁護委員が相談に応じます。相談は無料で、秘密は必ず守ります。
とき 5月5日(金・祝) 10:00～12:00/13:00～15:00
場所 LIC はびきの1階 アトリウム 予約不要、直接会場へお越しください。

☎ 人権推進課

— 募集 —

羽曳野市 会計年度任用職員募集

詳細は市ウェブサイトからご確認ください。



柏原羽曳野藤井寺消防組合 消防吏員募集



採用予定日	令和5年10月1日
採用予定人員	消防吏員 A・B 合計9人程度 (内訳:女性2人程度、男性7人程度)
試験日・場所	●一次試験 6月18日(日) 教養試験・体力試験 ●二次試験 7月中旬から下旬予定 論文、集団討論、面接、身体検査 ※一次試験合格者 場所: 柏羽藤消防組合消防本部
受験資格	●消防吏員 A 平成6年4月2日以降に生まれ、令和5年9月までに大学(短期大学除く)を卒業(見込み)の方 ●消防吏員 B ①平成10年4月2日以降に生まれ、令和5年9月までに短期大学・高等専門学校・救急救命士専門学校を卒業(見込み)の方 ②平成12年4月2日以降に生まれ、高等学校を令和5年3月までに卒業した方
試験要綱配布期間・場所	期間: 5月1日(月)～31日(水) 場所: 消防本部および各署所 ※当消防組合ウェブサイトからもダウンロード可。
願書受付方法・期間	原則郵送のみ 5月15日(月)～31日(水)消印有効 〒583-0015 藤井寺市青山3丁目613番地の8 柏原羽曳野藤井寺消防組合 消防本部 総務課 人事係
☎ 柏原羽曳野藤井寺消防組合 消防本部 総務課 人事係	☎ 072-958-9926

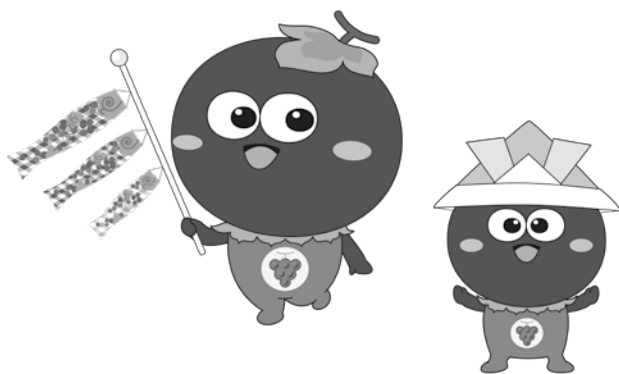

ー 催し ー

はびきのおもちゃ病院

とき 5月14日(日) 9:00 ~ 12:00

場所 市役所別館 2階

問 羽曳野市社会福祉協議会

☎ 072-958-2315 (平日のみ)

おもちゃを修理していただける人を募集しています。

子育て広場にお子さまと一緒に
遊びに来ませんか!

絵本の読み聞かせ、おままごと、季節の工作、園庭遊び等をしながら楽しい時間を過ごしましょう。保育士、臨床心理士、社会福祉士に子育てに関するさまざまな相談もできます。

とき 5月16日(火) 10:00 ~ 11:30

場所 羽曳野荘 多目的ホール

問 児童養護施設 羽曳野荘

〒583-0868 学園前 1-1-3

☎ 072-956-2102

FAX 072-956-2620

メ-ル habikino@maia.eonet.ne.jp

菊苗販売のお知らせ

大菊苗販売 5月14日(日) 15:30 ~ 16:30

福助苗販売 7月23日(日) 13:30 ~ 14:30

※いずれも無くなり次第終了

場所 陵南の森・藤棚下

問 大阪菊花会(芝田)

☎ 090-1890-0955

農とみどり推進課

☎ 072-947-3707 (直通)



第21回 羽曳野写真連盟「写真展」

とき 5月11日(木)~15日(日)

場所 LIC はびきの1階 アトリウム

問 福本 〆 080-3803-3793

仲 間 募 集 中	写団みやび
	前田 〆 090-5055-0498
	ピンボケ写真クラブ
	福本 〆 080-3803-3793
	21 フォト・フレンズ
	勝田 〆 090-8532-0143

古代史見学会

「天理グランドサークルを巡る」

とき 5月14日(日) 10:15 ~ 15:30

場所 JR 天理駅前広場コフワン集合

¥ 資料代など 200円

申込 事前申込不要・昼食持参

コース：天理駅 - 塚穴山古墳 - 西山古墳 - なら歴史芸術文化村(昼食) - 小墓古墳 - 西乗鞍古墳 - 東乗鞍古墳 - 峯塚古墳 - 山の辺の道 - 石上神宮 - 天理駅(約8km)

問 NPO 法人フィールドミュージアム トーク史遊会

(至田) 〆 090-3825-6412

メ-ル shiday@maia.eonet.ne.jp

羽曳野まち歩きガイドの会 月例見学会

明神山より奈良・大阪の世界遺産
360°の眺望を楽しむ

とき 5月20日(土) 11:15 集合

場所 JR 王寺駅集合

[コース：王寺駅-(バス) - 明神4丁目-(徒歩) - 明神山 - 畠田駅]

¥ 200円

※雨天中止、昼食持参

国宝のある古代寺院を巡る

とき 6月24日(土) 13:00 集合

場所 道明寺駅集合

[コース：道明寺駅 - 道明寺天満宮 - 三ツ塚古墳 - 古室山古墳 - 応神天皇陵古墳 - 誉田八幡宮(宝物館) - 古市駅解散]

¥ 900円(道明寺天満宮、誉田八幡宮の入館料700円含む)

※小雨決行

申込 電話・メール

問 羽曳野まち歩きガイドの会

☎ 080-5328-1137 (細見)

メ-ル k.hosomi.11373@onyx.ocn.ne.jp

小児鍼・擦過鍼講座と体験会

とき 5月25日(木) 13:30 ~ 15:00

場所 保健センター2階 予防接種ホール

申込・問 前日までに予約してください
はびきの鍼灸マッサージ師協会

☎・FAX 072-958-5764

ー 講座 ー

パソコン「たのしいワード教室」

とき 6月1日・8日・15日(休)

計3日間、各日13:30 ~ 16:00

場所 市民会館2階 会議室(変更あり)

対象 20歳以上で初心者の方

定員 12人(多数の場合抽選)

¥ 1,300円(3回分/テキスト代込)

申込 ①当会ウェブサイト→

または②はがきに[郵便番号・住所・氏名(ふりがな)・

電話番号]を記入し下記へ送付。

5月12日(金)必着

〒583-8585 羽曳野市社会福祉協

議会気付 羽曳野ITサポート会宛

問 羽曳野ITサポート会

(本田) 〆 090-5169-9031

サポート会員募集中!



パソコンサークル ステップ

春のWord入門講座(5回)

とき 5月23日・30日、6月6日・

13日・20日(火) 10:00 ~ 12:00

場所 LIC はびきの3階 小会議室

対象 Word 初心者

申込 電話(先着順)

¥ 5回分7,500円、テキスト代500円

問 山田 〆 090-6608-5799

ボランティア・市民活動わくわく講座

6月 歌声ボランティア養成講座
抒情歌サロン「 Rond」

とき 6月2日・9日(金)

14:00 ~ 15:30

持物 筆記用具

6月 歌サークルボランティア養成講座
歌サークル・フェロー

とき 6月5日(月)・23日(金)

14:00 ~ 15:30

持物 スリッパ、筆記用具、飲み物

場所 エコプラザはにふ

対象 市内でボランティア活動ができる方

申込 事前に電話または窓口

問 羽曳野市社会福祉協議会

☎ 072-958-2315

定期上級救命講習

AED(自動体外式除細動器)の使用
方法を含めた応急手当など。

とき 6月10日(土) 9:30 ~ 17:30

※応急手当 WEB 講習修了者は 10:30 から

場所 消防本部 4 階 屋内訓練場
(藤井寺市青山 3-613-8)

対象 市内在住・在勤・在学の方

定員 先着 30 人

申込 電話 (5月10日(水) 9:00 から)

問 柏羽藤消防組合 消防課 消防係

☎ 072-958-9937

令和5年度 羽曳野市点字教室

6つの点から広がる世界。点字を、
わかりやすく楽しく学べる教室です。

とき 6月5日~令和6年1月29日

毎月約3回、(月) 13:30 ~ 15:30

場所 市役所別館 2 階 研修室

対象 市内在住・在勤・在学の方

定員 10 人 ¥ 770 円 (教材費)

申込・問 電話・FAX・窓口

5月1日(月)~31日(水)

障害福祉課 ☎ 072-947-3823

FAX 072-957-1238

生きがい講座 英会話入門講座

「Let's talk in English!!」自分のことを
英語で話してみよう。

とき 6月6日・13日・20日・27日、

7月4日(水) 14:00 ~ 15:30

場所 陵南の森老人福祉センター 1 階
第一会議室

対象 市内に居住する 60 歳以上で、
陵南の森老人福祉センター使用証を
お持ちの方。※お持ちでない方は、陵南
の森老人福祉センター事務所で交付します。

定員 15 人 (定員を超えた場合は抽選)

¥ 講座運営費 500 円

※開講初日に徴収します。講座開始後
の受講料の返金は一切できません。

申込 5月9日(水)~15日(月)

●官製はがき (15 日の消印有効)

●来館 (期間中の平日 9:00 ~ 17:00)

●電話 (5月9日(水) 10:00 から)

受付時に住所・氏名・電話番号・生
年月日が必要。代理申込可。

問 陵南の森老人福祉センター

☎ 072-952-2751

男女共生セミナー

「笑顔のブラッシュアップ~お顔とこ ころを笑顔にするセルフケア~」

「マスクの下は疲れた顔をしている!?!」

「たるみが気になる!?!」 そんな悩みは
ありませんか。東洋医学関連のお話
を軸に、効果のあるツボ、ストレッチ、
頭皮マッサージを覚えて、いつまでも
笑顔に自信が持てる自分に!

とき 6月11日(日) 10:00 ~ 12:00

場所 市役所別館 2 階 研修室

講師 AKEMI 氏 (鍼灸師)

対象 市内在住、在勤、在学の方

定員 先着 18 人 ¥ 500 円

一時保育 (無料、先着 5 人、要予約)

対象 2 歳から就学前の幼児

申込 電話・FAX・メール

(5月31日(水)まで)

FAX・メールの場合は、件名に「男女
共生セミナー申込」と明記し、①氏名、
②住所、③電話番号、④年齢、⑤一
時保育の要・不要 (一時保育ご希望
の場合は子どもの氏名・年齢) を記
入ください。

☎ 072-947-3606 (直通)

FAX 072-958-8061

メール jinkensuishin@city.habikino.lg.jp

人権文化センター地域交流促進事業

「大人のための書き方教室」

(初めての方、初級者向け)

筆ペンを使って名前、住所、祝儀袋
などの基礎的な練習をします。

とき 6月6日~8月1日

毎週(水) 10:00 ~ 12:00、計 9 回

場所 人権文化センター 2 階 会議室

対象 市内在住・在勤・在学の方で、

筆ペンの基礎を習いたい方

定員 先着 12 人 ¥ 1,000 円

持物 筆ペン・小筆・半紙・下敷き

申込・問 5月10日(水) 9:00 から電話
にて仮受付し、教室初回到申込書・
参加費を提出いただきます。

※代理申込可

※欠席されても参加費の返金は不可

人権文化センター (向野 2-9-7)

☎ 072-955-4556

教室生募集

申込みは窓口まで。詳細はウェブサ
イトでご覧いただくか、お問い合わせ
ください。

市民会館

☎ 072-958-2311

- 歌声くらぶ [第 2 (水)]
- ピラティス [月 3 回(水)]
- 料理教室 [第 2・4 (金)]
- 簡単・健康ヨガ教室 [月 3 回(月)]
- フラワーアレンジメント教室
「母の日」5/12 (金)
- 万葉集講座 [隔週(水)]
- 日本書紀講座 [隔週(水)]

丹治はやプラザ

☎ 072-937-2355

- 女性のための瞑想・癒しヨガ教室 (水)
- リフレッシュヨガ教室 (水)
- 太極拳教室 (水) ●民謡教室 (金)
- 手づくりパン 5/11 (水)
- はじめてのフラダンス (金)
- 癒しのストレッチポールとヨガ (金)

石川プラザ

☎ 072-950-2002

- 歌声くらぶ 5/16 (水)
- 健康美人大学 (月)
- 楽しい『ZUMBA』ダンス (水)
- フラダンス教室 (水)
- ママヨガ教室 (水)
- 健康いきいきクラブ (水)
- ゆう〜遊太極拳 (金)
- 背骨コンディショニング (金)
- 土曜ベーシックヨガ (土)
- やさしいヨガ (水)
- ネイルサロン 5/23 (水)

MOMOプラザ

☎ 072-957-5553

- ベビーダンス (水)
- キッズ☆ベビーダンス (水)
- リフレッシュヨガ (月・水)
- イブニングヨガ・ナイトヨガ (水)
- ストレッチヨガ (土) ●背すじ美人 (水)
- ぱ〜ん・pa!パン教室 (土)
- 書を楽しむ教室 (金)
- やさしいフラダンス教室 (水)
- まるごと韓国語文化教室 (金)
- きのくり健康教室 (水)
- 茶道教室 (土)
- 浴衣教室 6/6 (水)・6/7 (水)
- わくわくガラスペイント 5/5 (金)
- バランスボール体験レッスン 5/16 (水)
- 【ワークショップ・フリマ募集】

白鳥児童館だより(5月)
翠鳥園 2-9-101 ※駐車場はありません
☎・FAX 072-957-4900

【利用時間】(月)～(土) ※(例)除く
10:00～12:00/13:00～17:00

対象 小学生・保護者同伴の乳幼児
(申込が必要な事業については羽曳野市民に限ります。)

将棋であそぼう
とき 10日(水) 15:30～16:30
対象 小学生
絵本のへや(絵本・紙芝居など)
とき 11日(木)・29日(月) 10:30～11:00
わくわく子育て広場 「しゃぼん玉であそぼう!」
とき 15日(月) 10:30～11:30
持物 着替え・タオル
グラウンドゴルフで遊ぼう
とき 20日(土) 14:00～15:00 ※雨天中止
持物 水筒・帽子
みんなで遊ぼう水曜日 「バドミントンで遊ぼう」
とき 31日(水) ※雨天中止
① 14:30～15:15 (1～3年生)
② 15:30～16:15 (4～6年生)
持物 水筒・帽子

子育てに苦しさを覚えている親のための
「MY TREE ペアレンツ・プログラム」

子育てが辛い。子どもに暴言、暴力、無視を繰り返してしまふ。体罰以外のしつけと方法がわからない。自分を変えて、安心な家庭を作りたい。そんなあなたを大切に作るプログラムです。



とき 6月6日～9月19日毎週(火)と12月12日(火)の全16回
いずれも 10:00～12:00

場所 富田林市立 人権文化センター
定員 10人 ※参加者は面接により決定
¥ 無料

その他 保育あり(無料、要予約)

申込 電話・FAX・メールのいずれか
(5月8日(月)から)

(一社) 富田林市 人権協議会

☎ 0721-24-3700 FAX 0721-25-5952

✉ wakaichi@luck.ocn.ne.jp

青少年児童センターだより(5月)
向野 3-1-33 ☎072-952-0032
FAX 072-937-8580

【一般開放】(月)～(土) 13:00～17:00
※祝日を除く

子ども広場「将棋教室」
気軽にご参加ください。
とき 6日・13日・20日・27日(土) 15:00～16:30 (変更の場合あり)
対象 小学1～6年生
おもしろ教室「ペーパークラフト」
ディズニーの型紙を切り取って立体的なキャラクターを作りましょう。
とき 13日(土) 10:00～11:30
対象 3歳以上の幼児と小学生 (小学1年生まで保護者同伴)
定員 先着15人 持物 はさみ
申込 電話(5月1日(月) 9:00から)
子育てセミナー「親子体操」
親子で楽しく体を動かそう。初めての方は、電話にて事前登録が必要です。
とき 20日(土) 10:00～11:30
場所 同センター体育館
対象 3、4歳向けですがどなたでも
定員 50人程度
持物 体育館シューズ(親子とも)

令和5年度 青少年児童センター教室
☎ 072-952-0032

対象 市内在住の小学校・義務教育学校の児童 **申込** 窓口(5月1日(月)～31日(水) 9:00～17:00) ※先着順

書道教室 1部(硬筆) 2部(硬筆・毛筆)
とき 6～9月、第1・3(土)
1部 14:00～15:00・2部 15:00～16:00
場所 学習室 ¥ 800円
対象 1部1年生、2部2～3年生
定員 各18人
絵画教室
とき 6～9月、第2・4(土) 14:00～16:00
場所 学習室 ¥ 800円
対象 2～6年生 定員 18人
サッカー教室 1部・2部
とき 6月～翌年3月、毎月2回(土)
1部 9:00～10:30・2部 10:30～12:00
場所 グラウンド ¥ 2,400円(保険料込)
対象 1部1・2年生、2部3～6年生
定員 各60人

はびきの市民大学
軽里 1-1-1 LIC はびきの
☎ 072-950-5503
FAX 072-950-5650



第1部 学位記授与式
第2部 特別講義「スプリングコンサート」
とき 5月27日(土) 13:45から(13:15開場)
場所 LIC はびきの1階 ホールM
¥ 無料 申込 要整理券。LIC はびきの、はびきのコロシアム、市民会館、市民体育館にて配布中。(1人4枚まで)
令和5年度単位認定講座(各全6回)
とき ①『三国志演義』の英雄たち (火) 10:30～12:00
②大坂の陣と道明寺・誉田合戦 (水) 14:30～16:00
③星と宇宙と私たち (木) 10:30～12:00
④大阪音楽大学提携講座 オペラからミュージカルまで、音楽劇のジャンルあれこれ (金) 14:30～16:00
⑤巨大古墳の被葬者を考えるI (土) 14:30～16:00
⑥学長企画講座 大阪のモダニズム - 美術、音楽、建築、文学 - 文化的視点から (日) 10:30～12:00
⑦古生物学が面白い - 恐竜やクジラの進化をまなぶ - (月) 14:30～16:00
場所 LIC はびきの3階 視聴覚室
対象 どなたでも
定員 各48人(定員を超えた場合は抽選)
¥ 各3,000円 (⑦は現地講義当日に入館料が必要)
支払 銀行振込・現金書留・来館のいずれか(5月22日(月)まで ※来館の場合5月16日(水)～22日(月))
申込 ウェブサイト・はがき・FAX・来館 ※電話不可(5月7日(日)必着)

大阪菊花会菊花講習会

とき 5月14日・6月11日(日) 13:30から

場所 陵南の森公民館2階
第1・第2・第3研修室

対象 どなたでも **¥** 無料

問 大阪菊花会

(芝田) 髭 090-1890-0955

農とみどり推進課

☎ 072-947-3707 (直通)

第1回 家庭園芸セミナー 「夏野菜の病害虫～見分け方と防ぎ方～」

とき 5月26日(金) 10:30～11:15
(受付: 開始30分前)
場所 大阪府立環境農林水産総合研究所 南棟3階 大会議室(尺度442)
定員 先着60人 **¥** 無料
申込 ウェブ・はがき(5月19日(金)まで)
詳細は、大阪府立環境農林水産総合研究所ウェブサイトをご覧ください。
問 大阪府立環境農林水産総合研究所 企画グループ ☎ 072-979-7070

市民後見人養成講座オリエンテーション

判断能力が十分でない方(認知症高齢者や知的障害、精神障害のある方)の生活を身近な立場で支援する「市民後見人」になるための講座です。

6月3日(土) 10:00～12:10 池田市役所7階 大会議室
6月10日(土) 14:00～16:10 枚方市立総合福祉会館3階 研修室1
6月10日(土) 14:00～16:10 八尾文化会館プリズムホール会議室1
6月17日(土) 14:00～16:10 熊取ふれあいセンター4階 研修室
6月27日(木) 14:00～16:10 羽曳野市役所別館3階 大会議室
6月30日(日) 14:00～16:10 男女共生センターローズWAM
7月8日(土) 10:00～12:10 岸和田市立福祉総合センター3階 大会議室
7月8日(土) 14:00～16:10 大阪府社会福祉会館4階 401

対象 どなたでも。オリエンテーションに参加後、「養成講座」へ申込(要件あり) **¥** 無料
申込 (社福) 大阪府社会福祉協議会 地域福祉部 権利擁護推進室
☎ 06-6764-7760 FAX 06-6764-7811
メール koken@pearl.ocn.ne.jp
QRコードからも申込可
問 保健福祉政策課



おとなの講座

自力整体教室	第1・3・5(木) 14:30～16:00
手編み教室	第3(月) 14:00～16:00
書道教室	毎週(木) 14:30～16:00
ちぎり絵教室	第3(木) 14:30～16:00

申込・問 NPO 法人南河内こどもステーション ☎・FAX 072-957-1114

ー スポーツ ー

第54回 市民体育祭

広報6月号にプログラム等を掲載します。詳細は市ウェブサイトでご確認ください。



とき 6月11日(日) 小雨決行
場所 市立中央スポーツ公園
問 市民体育祭実行委員会 事務局 スポーツ振興課

第44回 市民総合体育大会結果

バスケットボール一般男子	
優勝	攻めの消力
準優勝	storm
3位	WILL 東地区
バスケットボール一般女子	
優勝	フリッパーズ
準優勝	ALL FREE
3位	teddy bear COLORADO
ソフトテニス中学生男子	
優勝	岡本 陽向・芝田 悠乃介
準優勝	渡邊 康晴・満岡 聖斗
3位	渋谷 行秀・麻野 祐太郎 阪本 悠太・役野 智弘
ソフトテニス中学生女子	
優勝	寺内 茉那・辻本 陸
準優勝	林 美緒・山元 詩子
3位	上野 ほの花・高橋 茉央 吉田 百花・笠松 ころも

第41回 羽曳野市長杯 ゲートボール大会

とき 5月17日(水) 8:30から
(予備日 5月18日(木))
場所 陵南の森運動広場 **¥** 無料
対象 市内在住・在勤・在学
経験の有無は問いません
定員 チーム編成および指導の関係で
制限する場合有。
申込・問 5月1日(月)～11日(木)
スポーツ振興課
☎ 072-947-3901 (直通)

第40回 ソフトテニス連盟 団体戦大会の参加者募集

とき [女子1・2部] 5月28日(日)
[男子2部、3部] 7月2日(日)
[男子1部] 7月16日(日)
全部門予備日なし
7:00からコート使用可
場所 市民体育館(西浦) テニスコート
対象 市内在住・在勤・在クラブの高校生以上または連盟が認めた方
部門 [男子・女子1部] 高校生以上
[男子・女子2部] 45歳以上
[3部] 男子65歳以上・女子60歳以上の男子ペア・女子ペア・ミックスあり
¥ 1チーム6,000円(高校生4,500円)
申込・問 [女子1・2部]
4月24日(月)～5月13日(土)
[男子1・2部、3部]
5月29日(月)～6月15日(木)
※申込チーム数によっては期限までに締め切る場合があります。
(猪砂) ☎ 072-956-4788
FAX 072-926-6996
携帯 090-3821-7547
(渡辺) 携帯 080-5779-3089
FAX 072-911-4940

テニススクール入会キャンペーン 【5月1日(月)～31日(水)】

- 体験レッスン無料
- 入会金無料(通常:2,200円)

場所 駒ヶ谷テニスコート

<p>« 一般クラス »</p> <ul style="list-style-type: none"> ●初心者・初級者クラス ●経験者・中級者クラス ●レディースクラス <p>« キッズ・ジュニアクラス »</p> <ul style="list-style-type: none"> ●キッズクラス(小学生未経験者) ●ジュニアクラス(小中学生経験者) ●アカデミークラス (小・中・高校生選手:選手登録者) ●アスリートクラス (コーチとの面接:選手登録者)

詳細はウェブサイトをご覧ください。

問 SSK テニススクール
(駒ヶ谷テニスコート)
☎ 072-957-5963



羽曳野市立生活文化情報センター（LICはびきの）は指定管理者 株式会社みのりの里が運営しています。掲載しておりますイベントの内容は予告無く変更・中止になる場合がございます。ご不明な点はLICはびきのまでお問い合わせください。

四季折々の音楽と癒しの空間

鯉のぼりをかざろう♪

「ぬり絵で鯉のぼり!!」&「鯉のぼりがやってくる!!」

4月22日(土)~5月7日(日) 9時00分~22時00分



会場 1F アトリウム

内容 「ぬり絵で鯉のぼり!!」

1F 受付で鯉のぼり用紙を配布します。(200枚限定)

出来上がった作品は1Fアトリウムに飾ります。

※返却はできませんのであらかじめご了承ください。

「鯉のぼりがやってくる!!」

アトリウムの広い空間を鯉の親子が泳ぎます。

主催/羽曳野市

第20回

はびきのコーラスフェスティバル

7月2日(日) 13時30分~15時30分(開場13時00分)

会場 1F ホールM

入場料 無料

出演 羽曳野市在籍の合唱団 11団体

(羽曳野少年少女合唱団、女声合唱「萌」、クララ・コーラス

名曲を歌うくらぶ「土曜のあさ」、アマリスコーラス

エコー羽曳が丘、エルフェン クランツ、正子と歌う会

シグナス混声合唱団、羽曳野混声Coro Sonor

はびきの女声コーラス ※出演順)



主催/羽曳野市

協力/羽曳野市合唱連盟

第93回

ランチタイムパイプオルガンコンサート

5月25日(木) 12時10分~12時30分(開場11時50分)

会場 1F ホールM

入場料 無料・自由席(要整理券)

※整理券はお一人様2枚まで。LICはびきの1階受付にて配布中。

出演 杉本 左知子

予定曲目 ♪前奏曲とフーガ op.93(A.グランドソフ)

♪前奏曲『鐘』 op.3-2(S.ラフマニノフ)ほか

コロセアム
市民会館
市民体育館
でも配布

主催/株式会社みのりの里

キッズファミリーフェスタ2023 in はびきの supported by 「hug+」

7月30日(日) 10時00分~16時00分

会場 LICはびきの全館

入場料 入館無料 ※一部有料コーナーあり

内容 ※詳細は決まり次第、ホームページ又はInstagramにて確認ください。6・7月号でも順次お知らせします!

主催/羽曳野市

ピンクリボンまつり in はびきの2023 ~かがやくいのち・新たなスタート~

6月4日(日) 11時00分~15時00分

会場 1F アトリウム・交流プラザ・交流広場

入場料 無料

内容 ステージイベント(チアダンス・バンド演奏・空手演武ほか)
アトリウム(整体・マッサージ・美容・グルメ・グッズ販売など各ブース、
ピンクリボン大阪ブース)
交流プラザ(占い&癒しのコーナー)
キッチンカー(韓国ワッフル・ご当地カフェほか)
※内容は予告なく変更する場合がございます。予めご了承ください。

ピンクリボン運動は乳がんへの理解を深め、検診の受診などを推奨する啓発運動です。

主催/特定非営利活動法人ピンクリボン大阪 共催/株式会社みのりの里

第78回 りっくぷち寄席

「あんばらんす兄弟会?!」

6月18日(日) 14時00分~16時00分(開場13時30分)

会場 3F 音楽実習室

入場料 前売・自由席 500円(当日200円増・未就学児入場不可)

※前売券完売の場合、当日券の販売はございません。

出演



林家竹丸



林家染太

主催/羽曳野市

南河内

JAZZフェスティバル2023 羽曳野STAGE

9月2日(土) 18時00分開演(開場17時30分)

会場 1F ホールM

入場料 前売:2,100円(当日2,400円)

ペア券:4,000円(前売のみ)

3公演バス券4,800円(枚数限定)

全公演自由席・6歳未満入場不可

チケットは7月2日(日)9時00分より発売開始

出演 松永貴志(ピアニスト/作曲家)

予定曲目 ♪神戸(松永貴志 作曲)

♪スペイン(チック・コリア 作曲)

♪マイ・フェイヴァリット・シングス(リチャード・ロジャース 作曲)

チケット LICはびきの、すばるホール、ラプリーホール、SAYAKAホール
松原市文化会館、パープルホールの各会館にて発売

その他 他館公演情報

8月26日(土) 富田林"星空"STAGE

9月9日(土) 大阪狭山STAGE

9月16日(土) 松原STAGE

9月23日(土) 河内長野"feat.講談"STAGE

9月30日(土) 藤井寺STAGE

主催/南河内文化会館ネットワーク委員会

取個人情報に関する 申込書で取得する個人情報は、イベント参加、各種ご案内のためにのみ利用します。ご本人の同意なしに第三者に提供することはありません。申込時の個人情報の提供は、ご本人の任意です。ただし、住所、氏名等が未記入の場合は、ご参加いただけません。個人情報の開示等に関する件は、弊社個人情報保護管理者までお問合せください。

障がいへの配慮が必要な場合は事前にご相談ください。

令和5年 春の全国交通安全運動

- 1 期間 令和5年5月11日(木)から20日(土)まで
2 運動の重点
【全国重点】 ○ こどもを初めとする歩行者の安全の確保
○ 横断歩行者事故などの防止と安全運動意識の向上
○ 自転車のヘルメット着用と交通ルール遵守の徹底
【大阪重点】 ○ 二輪車の交通事故防止
3 スローガン 「なれた街 いつもの道でも みぎひだり」

「泥棒が避けたい家づくり」

泥棒は、「侵入のしやすさ」や「防犯カメラの有無」等を確認して侵入する家を選ぶので、外回りの防犯対策を整え、防犯意識の高さをアピールして、窓や出入口には防犯ガラスや防犯性能の高いドアを使用しましょう。

動画でもっと詳しく☞



社会福祉法人 羽曳野市社会福祉協議会

総合福祉センター(市役所別館) 2階 ☎ 072-958-2315 FAX 072-958-3853
http://www.hasyakyo.net/ Eメール: hasyakyo@alpha.ocn.ne.jp

赤十字の活動資金にご協力をお願いします

5月1日から6月30日までを「赤十字運動期間」と定め、赤十字思想の普及と活動資金(会費・寄付金)の募集を、連合区長会・赤十字奉仕団のご協力のもと行います。

地域福祉活動協力金にご協力をお願いします

地域福祉活動協力金は、連合区長会のご協力を得て行っています。各校区福祉委員会の活動費としてお使いいただき、半分は本会の行う地域福祉事業の財源として活用しています。

愛の献血にご協力を♡(400ml限定) 《羽曳野ライオンズクラブ共催》

5月5日(金・祝) 10:00~16:00 市民フェスティバル(峰塚公園にて)

「ベビっこひろば」 園庭遊びを予定しています。

とき 5月12日(金) 10:00~11:00 場所 ベビーハウス社協園庭

対象 地域の親子※予約不要 問 ベビーハウス社協 ☎ 072-930-0240

正規職員募集を行います 5月1日以降の本会ホームページをご確認ください。

善意のご寄付ありがとうございます

Table with 2 columns: Donor Name and Amount. Includes entries like 四ツ葉のクローバー 涌元 順子 ¥2,000, 浄土真宗本願寺派 石川北組仏教婦人連盟 所屬寺院 羽曳野地区 ¥100,000, etc.

公益社団法人 羽曳野市シルバー人材センター

野々上 4-5-12 ☎ 072-936-1500 FAX 072-936-1511
http://habikinosc.ec-net.jp Eメール: habisl@silver.ocn.ne.jp

シルバー会員募集中 あなたの豊かな知識・経験をいかしてみませんか。

対象 ・市内在住の60歳以上の健康で働く意欲のある方 ・事業趣旨に賛同していただける方
入会 入会説明会の参加(必須)後、申込書類を期日までに提出してください。その際、年会費(※)として2,000円が必要です。理事長の承認後、会員登録が完了します。

(※)今年度の年会費は令和5年4月分~令和6年3月分まで(入会日から1年分ではありません。)

《入会説明会》 事業説明・入会手続きの案内・入会申込書の配布など。

Table with 2 columns: Location and Date/Time. Includes 市役所別館 2階 研修室 5月9日(火)、6月9日(金) 13:30~ and シルバーワークプラザ 3階 研修室 5月19日(金)、6月16日(金) 13:30~

チラシ配布作業員募集中

現在当センターにはチラシ配布のお仕事もごございます。やってみたいという方、ご興味のある方はぜひご入会願います。入会説明会は左記日程の通りです。※チラシ配布の地域や枚数、期限などはその時々によって異なります。

介護職員初任者研修講座(旧ホームヘルパー2級課程に相当)受講生募集!

¥ [一般] 39,400円 [シルバー会員・学生] 30,400円 ※税・テキスト代込

対象 講習開始日において満16歳以上の方で、かつ、福祉・介護の就業を希望している方または検討している方

場所 シルバーワークプラザ3階(野々上 4-5-12) 【申込書類配布場所および申込先】 シルバー人材センター(平日 9:00~17:00)

第2回土日コース:5月20日~9月30日(予備日を除く24日間の講習) ※第3回コースは10月、第4回コースは令和6年1月から実施予定。

【申込締切】 5月10日(木) 定員 20人(受講希望者が8人に満たない場合は、閉講。)

【研修日程】 5月20日(土)・21日(日)・27日(土)・28日(日)・6月3日(土)・17日(土)・24日(土)・25日(日)・7月1日(土)・9日(日)・15日(土)・22日(土)・30日(日)・8月5日(土)・6日(日)・19日(土)・20日(日)・26日(土)・27日(日)・9月2日(土)・9日(土)・16日(土)・24日(日)・30日(土) [予備日] 9月10日(日)

広告

5月の相談日程（無料）お気軽にご相談ください

相談	日時	会場	予約・その他
法律相談	9日(火)・16日(火)・23日(火)・30日(火) 6月6日(火) 13:00～17:00 18日(木) 6月1日(日) 13:00～17:00	市役所1階 市民相談室 陵南の森総合センター	要予約 ☎072-957-4000 定員7人(1日)、相談時間30分 ●市内在住・在勤・在学の方対象 ●相談回数は1人1回(年度内) ●陵南の森総合センターでは靴下着用(素足厳禁)
行政相談	10日(水) 13:00～15:00	陵南の森総合センター	国の仕事に関する要望・苦情・意見や相談について。予約不要。 ☎072-958-1111 内線1070
行政書士による 無料相談会【予約制】	18日(木) 13:30～15:30	LIC はびきの2階 中会議室B	相続・遺言・成年後見制度、法人設立及び建設業等の営業許可など申請手続について大阪府行政書士会が相談。要予約 大阪府行政書士会南大阪支部 中山 ☎072-950-4545 相談時間30分
人権相談	19日(金) 14:00～16:00	陵南の森総合センター2階視聴覚室	人権について困ったことがあればご相談ください。予約不要。直接お越しください。☎072-958-1111 内線1054
「人権擁護委員の日」 特設人権相談	6月1日(日) 10:00～12:00 13:00～15:00	市役所別館2階 研修室	予約不要。直接お越しください。☎072-958-1111 内線1054
女性相談	10日(水)・12日(金)・24日(水) 6月7日(水) 13:30～16:30	市役所4階 人権推進課(電話・面接)	人間関係、暴力(DV・虐待等)、からだのことなど、女性が抱える悩みを専門の相談員がお受けします。要予約。 ☎072-958-1111 内線1055
消費生活相談	(月)～(金)【祝は除く】 10:00～12:00 13:00～16:00 ※受付15:30まで	市役所2階 消費生活相談室	契約上のトラブル、悪質商法による被害、クーリング・オフなどに関するご相談。☎072-947-3715 (まずはお電話ください※予約優先)
障害者生活相談	(月)～(金)【祝 年末年始は除く】 9:00～17:30	支援センターはる	身体・知的障害者の方のご相談、障害者の就業に関するご相談。 ☎072-959-3261 / ☎072-957-1604
	(月)～(金)【祝 年末年始は除く】 8:45～17:00	地域支援センターばんびーの	18歳未満の障害児の方のご相談。 ☎072-950-1530 / ☎072-950-1531
	(月)～(金)【祝 年末年始は除く】 10:00～17:00	相談支援事業所フレンドハウス	精神障害者の方のご相談。 ☎072-937-7898 / ☎072-937-7898
	(月)～(金)【祝 年末年始は除く】 9:00～16:00	支援センターホープ	精神障害者の方のご相談。 ☎072-957-2175 / ☎072-957-2176
障害者雇用相談	第3(木) 13:00～17:00	市役所A棟2階 西会議室 市役所別館1階 相談室2	障害福祉課に予約。 ☎072-958-1111 内線1150 / ☎072-957-1238
育児相談	(月)～(金)【祝は除く】 9:00～17:00	市役所1階 ども家庭支援課	ども家庭支援課 母子保健担当 ☎072-947-3888
教育相談	(月)～(金)【祝は除く】 10:00～16:00	教育研究所(LICはびきの内)	☎072-958-7867
家庭児童相談	(月)～(金)【祝は除く】 9:00～17:00	市役所1階 ども家庭支援課	ども家庭支援課に予約。☎072-947-3837(直通)
ひとり親家庭相談	毎週(火)(金) 9:15～17:00	市役所1階 ども政策課	ども政策課に予約。☎072-947-3836(直通)
保育士による育児相談	(月)～(金)【祝は除く】 9:00～17:00	子育て支援センターふるいち 子育て支援センターむかひの	予約不要、直接お越しください。電話でも相談可。 【ふるいち】☎072-958-3308 【むかひの】☎080-7536-7898
総合相談	(月)～(金)【祝は除く】 9:00～17:00	人権文化センター	人権・進路・就労・生活に係る相談。予約不要、電話または直接お越しください。地域人権協議会 ☎072-937-0860
就労をめざす若者のための無料相談会	第1(金) 13:00～17:00 第3(金) 13:00～17:00	市役所別館1階 相談室 市民会館3階 第6会議室	南河内若者サポートステーション ☎0721-26-9441
ボランティア相談	(月)～(金)【祝は除く】 9:00～17:00	市役所別館2階(社会福祉協議会)	社会福祉協議会 予約不要、直接お越しください。電話相談可。 ☎072-958-2315
介護相談	(月)～(金)【祝は除く】 9:00～17:00	市役所A棟1階	社会福祉協議会 予約不要、直接お越しください。電話相談可。 ☎072-950-0950
総合福祉相談	(月)～(金)【祝は除く】 9:00～17:00	①市役所別館2階(社会福祉協議会) ②社会福祉協議会 西部事務所	社会福祉協議会 予約不要、直接お越しください。電話相談可。 ①☎072-958-2315 ②☎072-953-8067
生活自立相談	(月)～(金)【祝は除く】 9:00～17:00	市役所別館2階(社会福祉協議会)	生活困窮のさまざまな原因に支援員が相談に応じて支援計画を策定し、その方にあった自立に向けて支援を行います。 予約不要、直接お越しください。電話相談可。☎072-958-2315 ☎072-950-5503・☎072-950-5650 市民大学ウェブサイトでも受付。
学習相談	毎日【祝は除く】 9:00～17:00	LICはびきの1階 市民大学	市民大学ウェブサイトでも受付。
地域就労相談	(月)～(金)【祝は除く】 9:00～17:00	地域就労支援センター(人権文化センター内および経済労働課内)	電話または直接お越しください。☎072-937-0860 (就職斡旋は行っておりません。)
青少年相談コーナー (16～おおむね25歳)	(月)～(金)【祝は除く】 9:00～17:45	大阪府富田林子ども家庭センターでは、中学卒業後の青少年が抱える悩み(対人問題、ひきこもりなど)を専門の担当者がお受けします。☎0721-25-1553	

広告

- 1 第1回定例会
ライブ中継について
編集委員会より
- 2～6 各会派代表質疑

市議会だより

令和5年5月号

〒583-8585 羽曳野市誉田 4-1-1

羽曳野市議会事務局 Tel.072-958-1111

羽曳野市ウェブサイトからもご覧いただけます。

令和5年第1回定例会報告

「市長の施政方針に対する各会派代表質疑」

第1回定例会

令和5年第1回定例会は2月24日から3月30日までの35日間の会期で開催されました。今定例会では、令和5年度施政方針に対する5会派による代表質疑、8名の議員による一般質問が行われました。

また、専決処分の報告1件と、条例の一部改正、令和4年度一般会計・各特別会計・水道事業会計・下水道事業会計の補正予算及び令和5年度当初予算、議員提出議案など40件の議案、その他、意見書案3件「アスベスト被害を抑える対策の強化を求める意見書」、「新型コロナウイルス感染症の後遺症に悩む方々の日常を守る取り組みの強化を求める意見書」、「認知症の人も家族も安心な社会の構築を求める意見書」、請願1件「下水道使用料値上げの中止に関する請願書」が上程され審議が行われました。今月号では代表質疑の内容を中心に報告し、一般質問、各常任委員会の審査報告、審議された案件の議決結果等は6月号に掲載いたします。

●本会議のライブ中継について

市民の皆さまに市議会を身近に感じていただくため、本会議の様子をリアルタイムでご視聴いただけるライブ中継（生中継）を令和3年第1回定例会の最終日より開始いたしました。また、これまでの録画中継も市ウェブサイトより引き続きご覧いただけますので、ぜひご視聴ください。

◆編集委員会より◆

令和5年第1回定例会が、3月30日に閉会しました。第1回定例会では、新型コロナウイルス関連をはじめ、市民の暮らしに関わる議案が上程され、本会議や各常任委員会で議論されました。昨年は、新型コロナウイルス感染症による、まん延防止等重点措置も全国で終了しましたが、次なるオミクロン株やインフルエンザに備えつつ、感染対策と行動制限等も行ってまいりました。併せてワクチン接種が進んだことにより、秋ごろから徐々に収束の兆しが見え、3月13日には、マスクの着用は個人の判断に委ねられることになりました。また、5月8日には、新型コロナウイルスの感染症法上の位置付けが、5類に移行となります。不安もありつつ、これまでの生活に戻ることを願うばかりです。

今年の市民フェスティバルは、コロナ禍前よりも少し縮小したものとなる予定です。喜びと楽しさ、賑わいのあるフェスティバルを開催できることを期待いたします。新しい情報やお知らせは、市ウェブサイト等にて随時掲載されます。

また、本会議の様子は、ライブ中継や録画映像でも配信しておりますので、ぜひご視聴ください。

これからもわかりやすく、議会を身近に感じていただけるような紙面づくりに努めてまいります。ご意見等ございましたら、ぜひお寄せください。

《市議会だより編集委員》

花川 雅昭 通堂 義弘
大坪 正尚 南 玲
黒川 実 竹本 真琴
樽井佳代子

大坪正尚（大阪維新の会）



《恵我ノ荘駅前南側広場の暫定整備について》

●質疑 恵我ノ荘駅前南側広場の暫定整備の詳細とスケジュールは。

●市長 朝夕の通勤、通学、送迎車両による交通混雑の解消、駅利用者の安全性、利便性の確保を目的に、駅への送迎車両の乗降スペースを暫定整備するもの。令和5年度当初に一般競争入札を予定しており、暫定整備の完成時期は秋頃の予定。

《災害用備蓄物資の確保等について》

●質疑 備蓄物資の確保は、どれくらいの規模の災害を想定しているのか。

●市長 一番大きな被害が想定される災害は、上町断層帯地震Bが発生した場合で、最大震度7、避難所生活者数1万2,600人とされており、災害用物資については、この避難者数に対する数量を設定し、備蓄に取り組んでいる。

《公立認定こども園整備に係る基本設計、実施設計について》

●質疑 公立認定こども園の整備に係る基本設計、実施設計について、予定地など具体的な内容は。

●市長 現下開保育園隣接地を整備予定地とし、古市、駒ヶ谷、古市南の各幼稚園、下開保育園の4園を再編統合し、令和8年度の開園予定としている。

《学校と保護者の連絡ツールについて》
●質疑 ICTを活用した学校と保護者をつなぐ連絡ツールの導入によってどのように変わるのか。

●市長 これまで欠席連絡などは、連絡帳や電話で行っていたが、学校の対応可能時間を気にすることなく、いつでも連絡することができると、学校側にとっても、始業前の児童・生徒対応への時間の確保や業務の効率化が期待できる。

《学校プールの整備について》

●質疑 令和5年度以降におけるプールの改修、整備工事の予定と水泳授業の予定は。

●市長 令和5年度の水泳授業再開に向け、現在3校のプールサイド改修工事を実施している。誉田中学校については、令和6年度の授業再開に向け、実施設計を行っている。プールが使用不可の小学校5校については、近隣校へ徒歩やバスで移動し、プール施設の共同利用を図りながら、水泳授業を実施していく。

《支援教育体制の充実について》

●質疑 児童・生徒の一人一人が自分らしく学べる環境と、支援が必要な児童・生徒への体制の充実が重要だが、支援員の登用や教員への支援など、児童・生徒を支援するための体制づくりの具体的な取組は。

●市長 支援教育支援員による支援はもとより、支援教育助員をさらに3名増員。教員支援としては、令和5年度にティーチャーズトレーニングを視点とした研修等を予定している。

《学校規模適正化について》

●質疑 急速に少子化が進んでいく中で、学校規模の適正化や校区の再編等を考えていかなければならないが、

令和5年度はどういった取組をするのか。

●市長 教育委員会において教育改革審議会を立ち上げ、少子化による学校の規模の課題等について諮問する予定。今後教育委員会内、そして羽曳野市としての学校規模適正化に向けた基本的な方向性を検討していきたい。

《ふるさと納税の充実について》

●質疑 貴重な自主財源確保の役割としてのふるさと納税について、令和5年度の目標額と今後の展望は。

●市長 令和元年度は約1,700万円だったが、就任後にふるさと応援寄附推進チームを発足させ、返礼品の開発に注力。寄附額も令和2年度は約5,300万円、令和3年度は約1億4,000万円と大きく成果を上げ、令和5年度は、約2億4,900万円の寄附獲得を目標としている。自主財源確保のため、本市のプロモーションを強化していきたい。

《3市の現状課題の解決に向けて》

●質疑 当市の出生数は、この10年間で約38%減少している。現役世代だけでは高齢者を支え切れなくなっており、超少子・高齢化による危機が今まさに待ったなしの状況である。市長は当市の現状課題とこれからの未来予想図をどのように描いていくのか。また、次世代へ胸を張ってバトンを渡すことができるように努力し、改革を進めていくことが現代を生きる我々の責任であると考え、未来への責任について、市長の考えは。

●市長 人口減少や少子・高齢化の進展により、社会保障関連経費の増大、自然災害への備えや老朽化する公共施設等の更新が見込まれる一方で、生産年齢人口の減少が税収の減少をもたらし、厳しい財政状況が続いていくことも予想される。このような課題をしっかりと受け止めた上で、現役世代の私たちが将来世代への必要な手立てを適切に講じていくことが非常に重要であり、「次世代を担う子どもたちへの積極的な投資」「市民誰もがいきいきと安心して暮らせる環境づくり」「戦略的なプロモーションによる地域の魅力向上と活性化」を推し進めていくことが必要であると考えている。安心して住みたい、住み続けたいと思うまちの実現こそが私に課せられた使命であり、その責任の重大さを深く自覚し、目指す未来へのかじを切り、市政運営を正しく導いてまいりたい。

●要望 我が国の超少子・高齢化の問題は、避けては通れない課題である。一方で、世界の人口は80億人を突破し、右肩上がりが増加している。それぞれの自治体は、地域経済と税収の確保をグローバルな視点で考えていかなければならない。出生率の向上については、他市から移り住んでもこの羽曳野で子どもを産み、育てていきたいと思ってもらえる環境づくりと手厚い支援以外にない。令和5年度は、各分野においての計画を策定する事業が数多く含まれている。そうした各計画にも将来を見据えた市長の思いを乗せていただくことを要望する。令和5年度も我々大阪維新の会は、成長と改革によって財源を生み出し、未来への責任を果たしていくために政策を提案していく。市長には、羽曳野の今、そしてこれからの対し、責任を持ったビジョンを掲げ、邁進していただくことをお願いする。

黒川実

(自由民主党・もっと羽曳野議員団)



《未来を担う子どもの笑顔》より》

●質疑 乳幼児を連れた保護者が安心して外出できる環境づくりの推進とは。

●市長 本庁1階南玄関に続き、L1Cはびきの授乳室がリニューアル。子育てしやすい環境整備に努める。

●要望 ベビーカーが使いにくい環境もあるため、今後考えてほしい。

●質疑 子どもの視点に立った基本的な権利を保障する取組とは。

●市長 育児支援と養育環境の整備などが基本理念として示されている。

●要望 育児支援と養育環境の整備を進めてほしい。

《快適でうるおいのある住みよいまち》より》

●質疑 都市計画道路八尾富田林線羽曳野工区の整備と併せ、市道羽曳が丘西65号線のルートや交差点の設計で、地元との調整や要望など、進捗状況は。

●市長 数回、羽曳が丘地区と調整し、要望等も聞いている。交差形状や交差点位置について大阪府と協議が調った。今後羽曳が丘西7丁目からの市道の延伸部も含め速やかに大阪府警本部と協議を実施し、用地買収の準備を進める。

●要望 今後も地元の要望を聞き、早期着工に向けて事業を進めてほしい。

●質疑 「仮称」スケボーパークはびきの」を整備するとあるが、なぜ南阪

奈道路高架下なのか、安全性はどうか、スケボー限定なのか。

●市長 広い土地が必要で、住民に騒音等の迷惑をかけないよう民家が隣接していないことを考慮し選定。高架下はネットフェンスで囲われ、信号交差点の近くで安全性は問題ないと考

える。限定しているのは、気軽にできる場所を求める市民ニーズが増えているため。

●要望 側道は多数の大型車両が通行する危険な場所。また、子どもたちが来るには不便な場所。塚塚公園やコクセアム、市民プールの跡地を考えたかったのか。他市では多種多様な競技ができるよう整備されている。たくさんの方が利用できるよう考えてほしい。

《地域がつながり安全で心安らぐまち》より》

●質疑 自主防災組織の活動を支援する補助金制度とは。

●市長 自治会や町会等を対象に、防災訓練や研修会、防災活動に必要な物品購入費用の2分の1を上限に補助。

●要望 この補助金制度の周知を要望。規模によつて物品の購入が困難な自治会、町会にもよい補助金制度となるよう今後考えてほしい。

《ともに支え合い健やかに暮らせるまち》より》

●質疑 医療機関・介護サービス事業者情報検索システムの充実とは。

●市長 現在公開している羽曳野市医療機関・介護サービス事業者情報検索システムに地域密着型サービスの小規模多機能型居宅介護等や社会資源情報を追加する。

●要望 インターネットを上手に使用できない方もいるため、簡単に利用できる

ようにすることを願います。

●質疑 人工呼吸器用充電機購入の一部助成とは。

●市長 在宅で人工呼吸器を使用している身体障害者手帳を持つ方等が、災害等による停電時に生命を維持できるように、羽曳野市日常生活用具給付事業実施規則を改正し、基準額10万円の範囲で、1割を自己負担とし、人工呼吸器用自家充電機等を追加するもの。

●要望 多くの方が利用できるよう周知をお願いします。

●質疑 まちの保健室事業の実施とは。

●市長 医療、介護、福祉、健康づくりや暮らしの困り事等を専門職が相談会やミニ講座等を開催し、支援を行うもの。高校生がいサロンにおいて月1回の開催を計画している。

《未来に羽ばたく子ども・若者を育むまち》より》

●質疑 学校給食費の無償化は考えていないのか。

●市長 多子世帯への給食費の助成事業などを実施しているが、何よりも中学校給食全員喫食の早期実現を進める。

●要望 中学生が2人いる家庭は、教材費等を合わせると結構な負担になる。無償化なら賛成だが、全額負担を考えるなら、保護者、生徒にアンケートを取ってほしい。保護者から給食が

いいという声をよく聞くが、経済的に苦しいため、弁当がいいという声もあるし、ほとんどの子どもは弁当がいいと言っている。中学校給食を始めるのなら、様々な選択肢をお願いする。

●質疑 はびきのこども夢プランの策定とは。

●市長 令和7年度からの第3期計画策定に向けて基礎調査を行い、保育

ニーズをはじめ子育て支援サービスの利用状況、利用意向、子育て世帯の生活実態などについてご意見を伺うもの。

●要望 市民の声を反映できるように取り組んでほしい。

●質疑 学校プール授業の再開は。

●市長 老朽化により使用できない学校は、徒歩やバスで移動し、市内近隣の学校プールを借りて実施する。

●要望 徒歩や送迎で授業の時間が少なくなる。プール授業は水難事故等がないよう、着衣水泳もある。当市は真摯に受け止め、全小・中学校でのプール授業の再開を強く要望する。

《歴史・文化が息づく心身ともに躍動するまち》より》

●質疑 スポーツ施設長寿命化計画策定の概要は。

●市長 国より長寿命化計画の策定が求められ、本市のスポーツ施設も老朽化が進んでいることから、維持管理に係るトータルコストの縮減及び予算の平準化を図る目的で策定するもの。

●要望 利用者の健康づくりやスポーツを通して思い入れがある場所であることを考慮して、今までどおり利用できるような計画を要望する。最後に、市長は様々な政策を打ち出しているが、夜間小児救急医療や近畿大病院の移転に伴う二次医療圏の問題等については一言もなく、子どもたちが安心・安全に暮らせ、子育て世代が不安なく子育てできる環境づくりと言

うなら、夜間小児救急医療は一番大切な課題で、施政方針で触れられていないのが残念でならない。大事な子どもの命を大切に思うなら、夜間小児救急医療の必要性を重点課題として今後考

えることを強く要望する。

●質疑 市民の声を反映できるように取り組んでほしい。

●市長 老朽化により使用できない学校は、徒歩やバスで移動し、市内近隣の学校プールを借りて実施する。

●要望 徒歩や送迎で授業の時間が少なくなる。プール授業は水難事故等がないよう、着衣水泳もある。当市は真摯に受け止め、全小・中学校でのプール授業の再開を強く要望する。

《歴史・文化が息づく心身ともに躍動するまち》より》

●質疑 スポーツ施設長寿命化計画策定の概要は。

●市長 国より長寿命化計画の策定が求められ、本市のスポーツ施設も老朽化が進んでいることから、維持管理に係るトータルコストの縮減及び予算の平準化を図る目的で策定するもの。

●要望 利用者の健康づくりやスポーツを通して思い入れがある場所であることを考慮して、今までどおり利用できるような計画を要望する。最後に、市長は様々な政策を打ち出しているが、夜間小児救急医療や近畿大病院の移転に伴う二次医療圏の問題等については一言もなく、子どもたちが安心・安全に暮らせ、子育て世代が不安なく子育てできる環境づくりと言

うなら、夜間小児救急医療は一番大切な課題で、施政方針で触れられていないのが残念でならない。大事な子どもの命を大切に思うなら、夜間小児救急医療の必要性を重点課題として今後考

えることを強く要望する。

●質疑 市民の声を反映できるように取り組んでほしい。

通堂義弘（公明党）



《未来を担う子どもの笑顔》より》

●**質疑** 多様化する子育てのニーズに沿った支援とあるが、どのような形で子どもの遊び場を確保するのか。子ども家庭総合支援拠点について、現状の相談状況と相談体制は。

●**市長** 高鷲北幼稚園跡地に気軽にボール遊びができる（仮称）鳥泉まちなか遊び広場を整備。また、子どもたちがスケートボードを楽しみ、雨天でも使用することが可能な（仮称）スケボーパークはびきのを新町南交差点西側の南阪奈道路高架下に整備する。

●**要望** 誰もが快適に移動しやすいように考慮し、障がいのある子もいない子も、年齢、性別や国籍などを問わず一緒に遊ぶことができるインクルーシブ公園の設置の検討を要望する。

《快適でつるおいのある

住みよいまち》より》

●**質疑** 西浦交差点の詳細設計の中で、歩道のバリアフリー化を予定しているのか。

●**市長** 車道の高さを上げ、フラット形式にすることで、歩道との段差を減らし、歩行者の安全性を確保するため、歩道のバリアフリー化も併せて行う。

●**要望** 羽曳野市全体を見て、歩道バリアフリー化対策、また踏切を安全に渡れる対策の検討を要望する。

《地域がつながり

安全で心安らぐまち》より》

●**質疑** 避難所の備蓄品の基準は。また自主防災組織の防災活動を支援する補助金の概要は。

●**市長** 災害用備蓄物資は、一番大きな被害における避難所生活者想定数1万2,600人に基づき数量を設定し、食料や毛布など重要物資11品目などを備蓄している。補助金制度については、自治会や町会等の皆様が取り組まれる防災活動や防災関係物品購入の一助となるよう、費用を補助するもの。

●**要望** 自主防災組織の充実を図るため、防災士の育成が必要。防災士資格の取得を奨励し、助成金の交付を要望。《ともに支え合い

健やかに暮らせるまち》より》

●**質疑** 特定健康診査の当市の受診率と、国保とく得健康応援事業の具体的な政策は。また在宅での人工呼吸器用発電機購入にかかる費用を一部助成することあるが、補助金額、申請方法は。

●**市長** 特定健康診査の直近の受診率は36.9%で、健診受診率の向上を目的に、国保とく得健康応援事業を実施する。特定健診を受診した皆様に1,000円程度のギフト券を、特定健診を受診したことがない方へは、受診の動機づけとして倍の2,000円程度のギフト券を配布する予定。人工呼吸器用発電機購入にかかる費用の一部助成については、基準額10万円の範囲で1割を自己負担とし、申請方法は、申請書に医師意見書及び見積書を添えての事前申請となる。

●**要望** 現在、物価が高騰しているため、在宅で人工呼吸器を使用されている方に対して、電気代の助成を要望。

《未来に羽ばたく

子ども・若者を育むまち》より》

●**質疑** 公立認定こども園の整備につ

いて、通園手段、加配保育士の配置は。市内小・中学校の体育館へのエアコンの設置状況及び設置予定は。

●**市長** 令和8年度に開園予定である第3の公立認定こども園については、古市、駒ヶ谷、古市南の各幼稚園、下開保育園の4園を再編、統合する。通園手段については、自家用車での送迎を希望される方も考えられ、混雑が生じないように周辺道路への影響にも配慮しながら、駐車スペースを確保するよう検討していく。加配保育士については、心理士が保育施設を巡回訪問し、保護者や保育士からの園児の発達相談を受け、助言を行うことも行っており、引き続き、園児に寄り添った保育環境を整えていきたい。体育館への空調設備設置工事について、令和4年度に中学校5校と小学校6校、合わせて11校の設置工事を実施。令和5年度は小学校7校と、はびきの植生学園の合計8校に空調設備を設置する。

●**要望** こども園への通園時、バスでの通園も視野に入れた検討を要望。障がいを持つお子さんが増加した場合、見合った加配保育士の配置を要望する。

《魅力発見 賑わいと

創造にあふれるまち》より》

●**質疑** ヤマトタケルを題材にした映画制作への支援について聞きたい。

●**市長** 羽曳野市の名前の由来となったヤマトタケルを題材とした作品を全国上映することで、市及び世界遺産の構成資産である白鳥陵古墳のPRにつながることを考え、協力するもの。

《歴史・文化が息づく

心身ともに躍動するまち》より》

●**質疑** 公共施設での無線LANの通信環境は、現在どこに設置されているのか。今後、L1Cはびきのや、はびきのココセアムなどの公共施設において無線LANの整備予定はあるのか。

●**市長** 駒ヶ谷駅西側公園管理棟や道の駅しらとりの郷、文化財展示室など市内7か所の観光及び世界文化遺産関連施設に設置。大型の公共施設についてはアクセスポイント数や館内での配線の問題など、費用対効果の検証が必要だが、自治体DXの視点からも無線LAN整備の在り方を検討していく。

●**要望** L1Cはびきのやココセアムなどの大型公共施設でノートパソコンを使って通信する方もいる。スマートフォンなどのように無線LANの利用可能な端末が急速に普及していることから、災害時でも効果的に情報を発信できる通信手段で、平時においては、観光関係情報の収集、教育での活用などにも貢献できるため、ぜひ、大型公共施設での無線LANの導入を要望。

《市民とともに築く

自立したまち》より》

●**質疑** 選挙人名簿照合システムとは、どういったものか。また、導入するメリットは。

●**市長** 選挙人名簿照合システムとは、投票所入場整理券に記載するバーコードの読み取りにより、素早く選挙人名簿の照合を行うことができるもの。

●**要望** 本市においては、期日前投票は、現在本庁とココセアムの2か所だけだが、投票をしやすい、投票率を上げるためにも、期日前投票所の増設を要望する。

樽井佳代子（市民クラブ）



〈快適でつるおいのある 住みよいまち21より〉

●質疑 大阪府が進める都市計画道路八尾富田林線羽曳野工区の整備と併せ、市道羽曳が丘西65号線のルート及び事業効果をどのように考えているのか。また、(仮称)スケボーパークはびきの整備、管理運営について聞きたい。

●市長 ルートについては、羽曳が丘西7丁目にある現道を西側に延伸し、八尾富田林線に接続。事業効果については、羽曳が丘地区周辺の道路ネットワークを新たに形成することで、南阪奈道路を介して、大阪外環状線等の広域幹線道路とのアクセス性が改善され、地区の渋滞解消につながると考える。(仮称)スケボーパークはびきの管理運営については、料金の徴収は行わず、管理は無人で、朝夕の施設のみを行う。広場の施設が原因でけがをされた場合、他の公園と同様に市が加入している保険が適用される。

●要望 大阪外環状線西浦交差点の慢性的な交通渋滞の解消は、長年の課題であり、ぜひ早急な実現に向けた取組を要望。また、八尾富田林線や南阪奈道路の沿道は、都市計画マスタープランで土地利用検討ゾーンに位置づけられ、立地ポテンシャルの高い地区であり、将来の土地利用の誘導に非常に期

待できる。八尾富田林線は、人や物資の円滑な移動を確保したり、災害時の物資の輸送や避難場所への避難路になるなど、様々な機能を有し、羽曳野市の発展に不可欠な幹線道路であると考え。引き続き実現に向け積極的な取組を要望する。(仮称)スケボーパークはびきのについては、このような若者にターゲットを絞った施策は、市外への若者の流出の抑制や地域の新しいにぎわい創出に期待できるものとする。引き続き検討を要望する。

〈地域がつながり 安全で心安らぐまち21より〉

●質疑 24時間営業を行う市内コンビニエンスストアと連携し、自動体外式除細動器(AED)の設置を進める事業の概要と設置時期は。大阪府下で一番に設置した横断者注意喚起灯の令和5年度の設置予定は。

●市長 AEDの設置については、24時間営業の現在本市に展開する4事業者の26店舗を想定。スマートフォン等の電子機器を使い、これらのAED設置場所を探すことができるよう、電子マップの整理にも取り組む。令和5年度の横断者注意喚起灯の設置は、新たに3か所を予定している。

●要望 AEDの設置については、本年7月からの運用開始を目指し、24時間営業されている26店舗様への設置を想定と聞き、市民の皆様の不測の事態にも早急に対応できる施策に今後取り組むことを要望する。横断者注意喚起灯設置の拡大については、信号機のない横断歩道での歩行者の通行にも安全の確保が図れるため、さらなる拡充を要望する。

〈ともに支え合い 健やかに暮らせるまち21より〉

●質疑 人工呼吸器用充電機購入にかかる費用の一部助成について、具体的な内容と申請方法は。

●市長 在宅で人工呼吸器を使用している身体障害者手帳を持つ人や在宅で人工呼吸器を使用している難病患者が災害等による停電時においても生命を維持することができるよう、羽曳野市日常生活用具給付事業実施規則を改正し、令和5年4月より基準額10万円の範囲で、1割を自己負担とし、申請方法は、申請書に医師意見書及び見積書を添えての事前申請となる。

●要望 在宅で人工呼吸器を使用しておられる方たちにとっては、いつ起こるか分からない災害による停電時に備え、自身の命を守り、生命を維持する大切な人工呼吸器用充電機。引き続き国、府に対して財政措置を要求し、さらなる施策の展開を強く要望する。

〈魅力発見 賑わいと 創造にあふれるまち21より〉

●質疑 観光客に満喫していただくためには、宿泊施設が必要だと考えるが、市長の考えは。世界遺産と日本遺産に面した旧浅野家住宅について、現在の整備の方向性は。

●市長 市内に宿泊施設があれば、滞在型観光として高い経済効果をもたらすという事は認識している。旧浅野家住宅の整備については、世界遺産や日本遺産に面した立地を最大限生かした観光・交流拠点として整備していく。西側の広く開けた敷地については、来訪者の休憩や地域の交流の場として活用していただけるようなオープンスペースとして整備する計画。令和7年度中の供用開

始を目指している。

●要望 当市は、自然と緑の豊かな歴史と文化に育まれた潤いと魅力のある町だが、今までは観光産業が皆無であったために、宿泊施設などはなかった。このたびの大阪はびきの観光局設立に伴い、市長の考えの中での民間の活力とアイデアを最大限に生かし、誰もが楽しめる観光地の整備に取り組むよう強く要望する。旧浅野家住宅については、2025年大阪・関西万博を見据え、大阪はびきの観光局と連携して取り組み、旧浅野家住宅が本市の観光誘客の拠点となることを願う。

〈市民とともに築く 自立したまち21より〉

●質疑 新庁舎建設に係るシンポジウムにおいて、市民の皆様からの意見等は。

●市長 防災拠点や市民サービスの向上、物価高騰による事業費の精査の必要性、歴史資産との調和や観光資源の活用等に関するご意見、ご提案などをいただいた。今後は、これらを参考に新庁舎整備に向けた基本計画を着実に進める。

●要望 市民の皆様にとって、新庁舎整備は最も関心の高い事業だと思つ。市民の皆様からの貴重なご意見やご提案等も取り入れ、近隣自治体にないような新庁舎整備に向けた基本計画を着実に進めることを強く要望する。

〈その他の質疑〉

●令和8年度に開園予定の公立認定こども園整備について

●小児発達の専門医による診察・相談について

●市民体育館及び屋外テニスコートについて

渡辺真干 (日本共産党)

**〈国際紛争について〉**

●質疑 中国や北朝鮮との緊張が高まる下で、岸田内閣は敵基地攻撃能力の保有を強行しようとしているが、自治体の長として、自治体から平和をつくりたいのための働きかけをどのように考えるのか。

●市長 平和を愛する市として、また子どもたちに平和な未来を築けるよう世界の恒久平和の実現に向けて努めているところである。

●要望 今、国は武器を買い、軍事ブロック化を進めている。戦争への準備態勢に入っていくのではないかと危惧されている。戦争反対と言えなかつた戦前の教訓を思い返し、基本的な人権、国民主権、平和主義を実践する自治体運営を要望する。

〈コロナ感染症対策について〉

●質疑 5類になった場合、これまでがない対応が求められる、市民の不安が大きいと考えるが、感染症対策についての市長の考えは。

●市長 国や府と連携しながら市民への情報発信に努める。

●要望 コロナ対策では、誰でも受け手ができる社会的検査の構築が後手に進む中、東京の世田谷区が独自に社会的検査を行った。この後、社会的検査を実施するきっかけとなった。大阪府の施策待ちにならず、市と

して積極的な検査体制を含めた感染症対策の構築を要望する。

〈多様なニーズと広聴について〉

●質疑 タウンミーティング等あらゆる機会を通じて、市民の皆さんと目指すまちの将来像を共有してきたと述べているが、この間、タウンミーティングを行ったのか。

●市長 昨年10月23日と今年の2月8日に実施。貴重な意見、要望に対し、実現の可否を見極めて、可能であれば実行していきたい。

●要望 区長会やタウンミーティングだけでなく、市長が市民と直接会って声を聞く仕組みづくりが必要。ニーズの背景となっている課題を分析し、市政に生かすことを求める。

●質疑 施政方針では、グローバル化や外国語とICTが強調されているが、そこに至るまでに教育において大切にすべきことは何か。

●市長 学習指導要領では、基本理念として、生きる力を育むことを掲げ、「知・得・体」のバランスの取れた力のこと、とも表現している。

●要望 一人一人を大切に、学びを保障するために、市独自で教職員を増員して、少人数学級を実施するための予算を確保するよう要望。

〈施策の選択と集中について〉

●質疑 厳しい財政状況の中で、施策の選択と集中を行い、その上で3つの重点施策を選択したということだが、市長の考えは。

●市長 次代を担う子どもたちへの積極的な投資、市民誰もがいきいきと安心して暮らせる環境づくり、戦略的なプロモーションによる地域の魅力向上

と活性化といった分野に重点を置き、持続可能なまちの発展につなげる。

●要望 3つの施策を具体的にどう進めるか、それを選択するのも重要。今何が必要なのかを選択して取り組み、さらに国、府の施策を待つのではなく、必要とする課題に積極的に取り組むことを要望する。

〈国民健康保険について〉

●質疑 健康施策を充実させる目的で令和6年度から府内統一化が行われるが、どのような課題があるのか。

●市長 令和5年度は、令和6年度の統一化に向けた激変緩和期間の最終年度となっている。予防、健康づくりなど被保険者の健康への取組を着実に進め、保険財政の安定的な運営を推進していく。

●要望 令和5年度は、一人当たりの保険料が約1万3,000円も上がることになる。激変緩和が来年度からなることになり、さらに保険料は値上がりすることになり、物価高騰の中、保険料の負担は市民の暮らしに大きく響く。負担につながらないよう大阪府にも強く要望し、負担軽減について、市独自の措置を要望する。

●質疑 コロナ禍で約1年半、小学校給食費は無償、中学校は半額ということで大変喜ばれていたが、令和4年度は多子世帯が対象で、補助の対象者が減少した上に、給食費が実質上がった年度となったため、保護者にとって大変重い負担となったが、当市はどう考えているのか。新たな制度として無償化が全国でも多くなっているが、今後、全員無償化に向けての考えはないのか。

●市長 学校給食費は現在価格改定の予定はなく、引き続き安定した給食の提供を行っていく。学校給食センターの整備、多子世帯の経済的負担を軽減など、市独自の取組を行っているが、中学校給食全員喫食の早期実現を最優先事業として進めていく。

●要望 市が責任を負う義務教育課程において、一番負担が大きいのは学校給食費である。無償化については考えていないということだが、学校給食は教育の一環である。心と身体をつくる基本となる食育を重視するならば、学校給食を無償化することを要望する。

〈マイナンバーカードについて〉

●質疑 国が推進しているマイナンバーカードの取組では、どれだけ利便性が上がっているのか。今後のマイナンバーカードの取組について市の考えは。

●市長 証明書のコンビニ交付、26の手続きをぴったりサービスで受け付けている。今後保険証との統合やスマートフォンへの搭載が可能となることで、さらに普及が見込まれている。市民サービスにマッチするものを選択し、デジタル実装していくことが効果的かつ効果的と考える。

●要望 マイナンバーカードの取得率向上については、基礎自治体の仕事となってきた。国がお得感を出すために、税金を使ってポイントを付与してきた背景に、個人の情報を国が掌握して、それをコントロールしようとする意図がある。地方自治を弱体化させることがないよう、情報主権を堅持するよう要望。また、憲法と地方自治法の理念に基づく住民福祉の向上を図ることを要望する。