

# 広報 はびきの

Habikino city newsletter

# 6

令和8年(2026年)

No.776

## Contents

- 02～「特集」ちょっといいまちのちょっといいひと  
～公共施設循環福祉バス編～
- 04～ はびきの市民生活応援商品券



発行：羽曳野市 編集：政策企画部 都市魅力戦略課  
〒583-8585 大阪府羽曳野市誉田4-1-1 ☎072-958-1111 (代表)  
本市の人口と世帯数(令和8年4月30日現在)  
人口106,388人(前月比▲68) 世帯数52,403  
QRコードはデンソーウェーブの登録商標です。  
音声版「声の広報」、点字広報は市ウェブサイトよりダウンロードできます。



市ウェブサイト



Facebook



LINE



YouTube



～あなたはこのまちに、こんな優しさがあることをご存知ですか？～

日々忙しい生活の中で、ふとした瞬間に立ち止まって気づくことがあります。それは、私たちの暮らしの中にひっそりと存在し、でも確かな役割を果たしている、そんな無償の思いやり。羽曳野市で運行されている無料の「公共施設循環福祉バス」も、その一つです。



「ちょっといいが  
そこにある」  
羽曳野

## 「公共施設循環福祉バス」の年間利用者数約10万8千人

(令和7年度調べ)

このバスは、単なる交通手段ではありません。特に高齢者にとっては、毎日の大切な外出手段であり、孤独を防ぐための安否確認の場でもあります。バスのドライバーも、単なる「運転手」ではなく、地域コミュニティの大切な一員として、利用者一人ひとりを見守り、温かな声かけを通じて安心感を届けています。バスに乗ることで、利用者同士の笑顔や会話が生まれ、まるで昔ながらの町内会のような温かい絆が広がります。

実は、このような無料で運行される「公共施設循環福祉バス」は、大阪府内でも非常に珍しい存在です。無料で利用できるバスは、南河内では羽曳野市と松原市だけの取り組みであり、市が直接運営しているのは、羽曳野市のみとなっています。こんなサービスを提供できるのは、地域に根差した深い信頼とつながりがあるからこそ。市民にとって、このバスはただの交通手段を超えて、毎日の生活に寄り添う大切な「心の支え」となっているのです。

そして、この「公共施設循環福祉バス」を支えているのが、地元住民との深い交流を大切にしているベテランドライバーたちです。彼らの温かい見守りと、安全運行へのこだわりが、地域の安心感を守り、絆を深めています。彼らの言葉からは、ただの運転手ではなく、「地域の一員」としての誇りと責任感が伝わってきます。今回はそんな「公共施設循環福祉バス」を支えるベテランドライバーたちのインタビューを中心に彼らの温かい見守りと、地元住民との深い交流を通してこの街のあたたかさをお届けします。



バス運行ルート・時刻表  
はこちら→



生まれも育ちも羽曳野  
市内の地理は隅々まで把握している



飯倉永造さん (勤続9年目)

以前は10トントラックや  
重機の運転経験も積んだベテラン



芝池幸恵さん (勤続11年目)



—循環バスを運転する中での「やりがい」や、魅力について教えてください—

**阪倉：**やはり市民の皆さんとの距離が近く、フレンドリーに接することができる点です。

「お母ちゃん、今日はどこ行くん？」と声をかけたりして、日常の何気ない会話を楽しんでいます。単なる移動手段ではなく、高齢者の方々が外に出るきっかけ作りをお手伝いしている感覚ですね。

**芝池：**お客様から「ありがとう」「助かっている」と笑顔で声をかけていただけることが一番の励みになります。ご高齢の方が目的地に向かう後ろ姿を見送ると、安全に運行しようという意識がより高まりますね。

—利用者の方々との印象的なエピソードはありますか？—

**阪倉：**2号車は特に賑やかですね。乗客の方々同士でお互いの安否確認をされていて、誰かが入院したと聞けば「早く良くなってまた出てこなあかんで」と電話し合ったりしています。まるで「走る遠足」のような温かい雰囲気があります。

**芝池：**高齢者の方にとって、このバスが「最終的な移動手段」になっているというお話をよく聞きます。免許を返納したり、自転車に乗れなくなったりした方が、このバスがあるから買い物や病院、体操教室に行けると喜んでくださっています。

—無料運行であることの意義をどう感じていますか？—

**阪倉：**「無料だからこそ、交通費を気にせず毎日活動できる」

という方が多いです。もし有料だったら、これほど頻繁に外出はできないという声をよく聞きます。

**芝池：**利用者の皆さんは「いつ有料になるのか?」「いつか無くなってしまうのではないか?」という不安も持たれています。市が努力して無料で続けていることを、とてもありがたいと感じてくださっています。

—安全運転や高齢・障害のある方への配慮で気をつけていることは？—

**阪倉：**急ブレーキを避け、ゆっくり、着実に走ることを心がけています。また、お喋りに夢中で違う号車に乗ってしまうこともあるので、声をかけてケアするようにしています。

**芝池：**運転手同士で昼休みに情報共有をしています。「あの方は耳が少し不自由だから、マイクで大きめにアナウンスしよう」とか「最近足が弱っているから乗り降りに気をつけよう」といった連携プレーを大切にしています。

—最後に、市民の皆様へメッセージをお願いします。—

**阪倉：**乗ったことがない方は、ぜひ一度気楽に乗ってみてほしいです。一度1周してみれば、羽曳野の意外な景色や新しいコースが見つかって面白いですよ。

**芝池：**これからも皆さんの「福祉の足」として、安全に走り続けていきたいと思っています。笑顔で乗ってきてくださるのが、私たちにとって一番嬉しいことです。

## 市役所担当の声

市では市民の皆様へ寄り添った施策を推進しています。その一環として、「公共施設循環福祉バス」を無料で運行する取り組みは、近隣市や大阪府内でも数少ない貴重な事業だと考えております。このバスが、市民の皆様にとって大切な移動手段であり、安心して外出できる場となっていることを大変嬉しく思っております。高齢者の方々が出かけやすい環境作りや、利便性向上の為に停留所再配置などの取組の他、このサービスを長く維持していくためには、コスト面での工夫が必要でもあり、市としては、バスの車体広告を通じて企業にもご協力をお願いし、その費用を補填することで、無料での運行を支える仕組みを作るなど、継続的に市民の福祉に貢献できるよう努力を惜まず取り組んでおります。

これからも、市民の皆様のために全力でより良いまちづくりを目指してまいります。



総務部管財用地課  
萬田 課長

# 6月から「はびきの市民生活応援商品券」が利用できます

物価高騰の影響を受ける市民生活を支援し、市内での消費を喚起するため、対象者に、市内取扱店舗で利用できる商品券を配付しています。

配付額	
64歳以下※	1人あたり5,000円
65歳以上※	1人あたり8,000円

※令和8年3月1日（基準日）時点で本市に住民登録のある人が対象。  
※年齢は基準日時点の満年齢で判定します。

## 郵便局の保管期間内に商品券を受け取れなかった場合

受取ができず、郵便局の保管期間（1週間）が過ぎた商品券は市で預かり、該当者には、順次はがき（ご案内兼引換券）を送付します。

はがきと本人確認書類を持参し、経済労働課窓口までお越しください。

### 【受取期限】10月30日（金）

※世帯主、同一世帯の人以外の受取には委任状が必要。詳細は、はがきかウェブサイト参照。

### ▼商品券を市で預かる人に届くはがき（ご案内兼引換券）▼

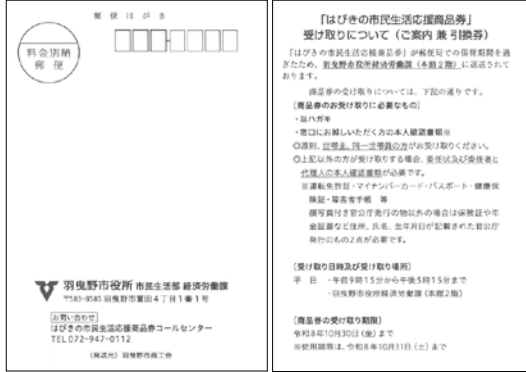

冊子表紙（5,000円分）【対象】64歳以下



冊子表紙（8,000円分）【対象】65歳以上



## 使用できる店舗には目印が掲示されています



**⚠️ 本商品券は再発行ができません。受取後は紛失しないようご注意ください。⚠️**

**使用期間** 6月1日（月）～10月31日（土） ※期間外の利用はできません。

### 使用できる店舗

商品券に同封している「商品券利用店舗一覧表」を確認ください。

（最新情報は羽曳野市商工会ホームページ参照）

利用店舗には、右図の目印が掲示されています。

最新情報はこちら／



**問合せ** はびきの市民生活応援商品券コールセンター  
☎ 072-947-0112（平日9:00～17:00）

## 新庁舎だより

新しい市役所について皆さんに知ってもらうため、新庁舎が完成するまでの間、色々なお知らせや情報を発信していきます。

新庁舎だよりとは？



令和8年6月号 ～現在の市役所が建設されてから、新しい市役所までの道のり～

昭和 49 (1974) 年	本庁舎（本館）・A棟建設	
平成 25 (2013) 年	本館の耐震診断を実施	耐震性能に問題があることがわかったものの、当時は他の事業を優先
令和 3 (2021) 年	新庁舎整備について検討を開始	安全性の確保が急務と判断
5 (2023) 年	基本構想を策定（パブリックコメント実施） シンポジウム・市民ワークショップ開催	
6 (2024) 年	基本計画を策定（パブリックコメント実施） シンポジウム開催	隈研吾氏 登壇
7 (2025) 年	基本設計図書完成（パブリックコメント実施） 「実施設計及び工事施工」公募型プロポーザル公告 ⇒ 中止 ⇒ 11月 見直しの上再公告	
8 (2026) 年	「実施設計及び工事施工」契約 実施設計を開始	
12 (2030) 年	新庁舎での業務開始（予定）	
13 (2031) 年	全体供用開始（予定）	敷地すべての整備が完了

ワークショップ企画進行中！  
最新情報などは市ウェブサイト参照▶



【完成イメージ】

☎ 管財用地課 庁舎整備推進室  
✉ cityhall-project@city.habikino.lg.jp

## <中学校給食> 令和8年度 多子世帯学校給食費助成事業のお知らせ(第3子以降対象)

市独自の子育て施策として、22歳以下の子を3人以上扶養している世帯の第3子以降の子の中学校給食費を、全額相当分助成します。詳しくは、2学期以降、広報やウェブサイトなどでお知らせします。

申請受付開始 10月上旬(予定)

助成金振込時期 令和9年5月上旬(予定)

助成金額 中学校・義務教育学校(後期課程):一律 年額49,000円



《問合せ》食育・給食課

### 「特色ある学校づくり」成果報告 ～地域の魅力を学びのチカラに!～

《問合せ》学校教育課

市内小・中学校において、各地域の特色を活かした独自の教育活動を支援する「特色ある学校づくり推進事業」を実施しました。  
<事業実施校の取り組み報告>

**駒ヶ谷小学校** 「食育 SDG's プロジェクト」～食べるって、いのちがつながること～(ぶどう栽培やコンポスト作りなど)

**丹比小学校** 『ホン・ツナ』本・気持ちで地域とつながりたい2nd(地域の協力による読み聞かせや読書ビンゴなど)

**羽曳が丘小学校** 学級担任から学年担任へ(教科担任制の推進)(複数の教員で児童を多角的に見守る体制を構築)

**高鷲南小学校** 自立した市民として地域を愛し地域で活躍する人材の育成 ～思考力・判断力・表現力に視点を当てて～(卒業生との交流や新キャラクター活用など)

**恵我之荘小学校** 「羽曳野が好き!～人と繋がり、まちに誇りを～」(独居高齢者への手紙や交流会など)

**埴生南小学校** 宿題がきっと好きになる～やっちゃえ宿題!仲間とともに～(学習習慣の定着と意欲向上をめざした放課後学習)

**高鷲北小学校** 「グングン授業ウキウキ休み時間」(体育でのICT活用や遊びの環境整備など)

**西浦東小学校** 「子どもたちが地域に誇りをもてる場 西浦東ピオトープをつくろう」(ピオトープでの栽培や他校との交流など)

**高鷲南中学校** 「早寝早起き朝ごはん」を中心とした望ましい生活習慣の確立(朝ごはん運動や親子クッキングなど)

**誉田中学校** 「チーム誉田・はびきのええもんづくり隊」表現活動活性化事業 Ver.2(地域農家と連携したレシピ考案や絵本制作など)

**河原城中学校** はびきのカルタ(市内全中学校で「はびきのカルタ」を制作)



【駒ヶ谷小】コンポスト作り



【恵我之荘小】高齢者との交流会



【西浦東小】ピオトープでの交流会



【河原城中】はびきのカルタ制作

### 市内学校児童生徒数の公表 <令和8年5月1日現在>

児童数(人)

生徒数(人)

小学校名	1年	2年	3年	4年	5年	6年	合計
古市	62	37	63	60	51	73	346
駒ヶ谷	10	11	19	10	16	19	85
西浦	53	38	60	56	61	62	330
高鷲	56	44	44	52	61	45	302
丹比	68	51	57	63	53	61	353
羽曳が丘	84	90	102	128	108	127	639
白鳥	40	41	35	39	50	37	242
高鷲南	79	90	81	91	96	68	505
古市南	42	41	55	36	47	49	270
恵我之荘	65	67	52	56	49	71	360
埴生南	61	94	88	73	77	81	474
高鷲北	37	39	43	33	51	41	244
西浦東	26	8	22	24	19	24	123
はびきの埴生学園 前期	60	64	60	39	59	59	341
合計	743	715	781	760	798	817	4,614

中学校名	1(7)年	2(8)年	3(9)年	合計
誉田	113	110	115	338
高鷲	96	98	108	302
峰塚	215	254	285	754
高鷲南	129	144	129	402
河原城	135	117	148	400
はびきの埴生学園 後期	47	52	54	153
合計	735	775	839	2,349

※カッコ内は、はびきの埴生学園後期課程の学年

<昨年度からの人数比較>

児童生徒数(人)

年度	小学校	中学校	合計
令和8年度	4,614	2,349	6,963
令和7年度	4,672	2,410	7,082

《問合せ》学校教育課

## 子育て支援センター

◀ 広場 ▶ (月)~(金) 10:00 ~ 11:30 ※祝除く



いちご 🍓 0歳児 (令和7年4月2日生まれ~)  
ぶどう 🍇 1歳児 (令和6年4月2日~令和7年4月1日生まれ)  
ばなな 🍌 2・3歳児 (令和4年4月2日~令和6年4月1日生まれ)

就学前の子どもが集まる「みんなの広場」「年齢別広場」「双子、年子の広場」、一日開放の「フリーデー」など。  
詳しくは、センターニュース「てとと」(ウェブサイト)をご覧ください。

<b>子育て支援センターふるいち</b> 古市4-2-9 (古市複合館) ☎ 072-958-3308 FAX 072-958-3350	
<b>子育て講座</b> 「乳幼児の心肺蘇生(AEDあり)」 <b>とき</b> 6月24日(木) 13:30~16:30 <b>対象</b> 就学前の子どもをもつ保護者、ファミサポ会員、一般 <b>申込</b> 受付中 (電話か窓口)	
<b>子育て講座</b> 第一回「お医者さんに聞いてみよう!」~病気のときは...~ <b>講師</b> 松岡 太郎氏 (小児科医) <b>とき</b> 6月25日(金) 10:00~11:30 <b>対象</b> 就学前の子どもをもつ保護者、一般 <b>申込</b> 6月8日(月)~ (電話か窓口)、保育有 (生後5カ月から、先着12人)	
<b>こもも教室</b> <b>とき</b> 6月9日(火)・11日(木) 10:00~11:30 (2回連続講座) <b>対象</b> 市民で主に4~6カ月の赤ちゃんとその保護者 <b>申込</b> 受付中 (電話か窓口)	

### はびきのファミリー・サポート・センター協会員募集中

子育て世代のご家庭のお手伝いをして下さる有償ボランティアさんを募集しています。詳しくは下記までお問い合わせ下さい。

☎ 古市4-2-9 子育て支援センターふるいち内 ☎ 072-956-4943



<b>子育て支援センターむかひの</b> 向野523 (向野こども園旧園舎1階) ☎ 080-7536-7898 FAX 072-953-6361	
<b>子育て講座</b> 第一回「お医者さんに聞いてみよう!」~病気のときは...~ <b>講師</b> 松岡 太郎氏 (小児科医) <b>とき</b> 6月11日(木) 10:00~11:30 <b>対象</b> 就学前の子どもをもつ保護者、一般 <b>申込</b> 5月25日(月)~ (電話か窓口)、保育有 (生後5カ月から、先着12人)	
<b>こもも教室</b> <b>とき</b> 6月18日(木)・22日(月) 10:00~11:30 (2回連続講座) <b>対象</b> 市民で主に4~6カ月の赤ちゃんとその保護者 <b>申込</b> 受付中 (電話か窓口)	
<b>リフレッシュ講座</b> 「バランスボールでエネルギーチャージ」 <b>講師</b> 森山 美紀氏 <b>とき</b> 7月2日(木) 10:00~11:30 <b>対象</b> 就学前の子どもをもつ保護者、ファミサポ会員、一般 <b>申込</b> 6月15日(月)~19日(金) (電話か窓口) <b>定員</b> 12人、保育有 (生後5カ月から)	

## つどいの広場事業 (6月)

### 四天王寺悲田院 地域子育て支援センターばのば

学園前6-1-1

☎ 072-957-7517 FAX 072-950-3457

●前日までに電話にて要予約

<b>0歳サロン</b> 10日(木) 10:30~11:30	
<b>1歳親子教室</b> 17日(木)	10:30
<b>2・3歳親子教室</b> 24日(木)	~
<b>すこやか広場</b> 12日(金)	11:30
※予約不要、自由参加	
<b>赤ちゃん広場</b> 8日(月)・22日(月) 10:30~11:30	
<b>お絵描き</b> 23日(火)	10:30
※汚れてもいい服でお越しください	~
<b>リズムの日</b> 26日(金)	11:30

(月)~(金) 10:00 ~ 16:00

子育てに関する悩み・相談は随時受付

### NPO法人 つどいの広場 カナ

高鷲5-422-22 ☎・FAX 072-939-1625

【開放時間】(月)(火)(金) 10:00 ~ 16:00

<b>ポップコーンを作って食べよう</b> 5日(金)	<b>カラーボールで遊ぼう</b> 12日(金)
<b>父の日制作</b> 19日(金)	<b>おばあちゃんと遊ぼう&amp;相談会</b> 26日(金)

※実施時間すべて 10:00 ~ 12:00

### NPO法人 サポートネットワークぬくもり あいあい保育園

向野2-8-2 (埴生診療所敷地内) ☎ 072-937-0016 FAX 072-937-5716

あいあい ルーム	<b>えほん・あらかると</b> 9日(火) 10:30 ~ 11:30
	<b>かきくけ子育て</b> 9日(火) 11:00 ~ 12:00
	<b>おもしろ歯医者さんのためになる話 (※電話予約制)</b> 12日(金) 10:30 ~ 11:30 (電話受付9:00 ~ 17:00) ※プレゼントあり
	<b>ホップ・ステップ・リトミック</b> 23日(火) 10:30 ~ 11:30

就労相談 (子育て中の再就職) 第2回 11:00 ~ 12:00

子育て何でも相談 平日 10:00 ~ 16:00 (電話可) **広場開放** (火)(水)(金) 10:00 ~ 16:00 ※Pあり

### 手をつなぐ子育てくるみ共同保育園 (社会福祉法人 あすなろ)

壺井508-1 ☎ 072-957-3282 ※前日までに電話にて予約

<b>田植え体験</b> 9日(火) 10:00 ~ 11:30 <b>対象</b> 3歳以上、大人 <b>持物</b> 着替え、タオル、水筒、ビーチサンダル
<b>七夕飾りづくり</b> 25日(木) 10:00 ~ 11:30 <b>対象</b> 2歳以上 <b>持物</b> 着替え、水筒
<b>【子育て講演会】</b> <b>場所</b> : 石川プラザ 27日(土) 9:45 ~ 11:15 <b>対象</b> 大人

**園庭開放** (火)(水)(木) 10:00 ~ 16:00 / 子育て相談を随時実施 ※Pあり

### NPO法人 南河内こどもステーション ~子どもから大人まで~

市役所南側 ☎・FAX 072-957-1114 詳細は問い合わせください。

<b>農業体験「ジャガイモ掘り」</b> 14日(日) 10:00 ~ 13:00 <b>場所</b> れんげ農場 ※要参加費
<b>みんなの食堂</b> (金) 17:30 ~ 19:30・(土) 11:00 ~ 13:00
<b>みんなの居場所</b> (月)~(土) 10:00 ~ 17:00 (おやおやくらぶ5日(金) 絵本の読み聞かせ、育児相談など)
<b>一時保育(要登録)</b> (月)~(金) 10:00 ~ 16:00 (前日までに要予約・(出回時間外応相談) ¥乳幼児1時間500円~)
<b>やってみようくらぶ</b> (出思考力/パソコン/第1・3出PM図工/第2・4出PM英語 (27日(土) 11:00 ~ 12:00 科学) ※要参加費)
<b>習字くらぶ</b> (金) 16:30 ~ 17:30 毛筆・こう筆など習字を学ぼう ※要参加費
<b>こどもの手編み教室</b> 第4回 15:30 ~ 16:30

子育て電話相談 (月)~(土) 13:00 ~ 17:00 (羽曳野こども家庭サポーターの会)

### 子育て広場に遊びに来ませんか?

絵本の読み聞かせ・おままごと・季節の工作・園庭遊びなど。保育士・臨床心理士・社会福祉士に子育て相談が可能

**とき** 6月16日(火) 10:00 ~ 11:30

**場所** 羽曳野荘 多目的ホール

**問** 児童養護施設羽曳野荘

中條・西岡

☎ 072-956-2102

▼羽曳野荘

ウェブサイト





## こども家庭支援課 母子保健担当 ☎ 072-956-1000

健診や教室などの日程はこちら▶



～お母さんと乳幼児～

### 乳幼児健康診査（場所：保健センター）

対象児に個別通知します。

健診日 2週間前までに通知が届いていない方はご連絡ください。



種類	日程	対象児
4カ月児健康診査	6月12日(金)	令和8年2月1日～14日
	6月26日(金)	令和8年2月15日～28日
	7月10日(金)・24日(金)	令和8年3月生まれ
1歳6カ月児健康診査	6月22日(月)・23日(火)	令和6年11月生まれ
	7月27日(月)・28日(火)	令和6年12月生まれ
2歳6カ月児歯科健康診査	6月16日(火)・17日(水)	令和5年12月生まれ
	7月14日(火)・15日(水)	令和6年1月生まれ
3歳6カ月児健康診査	6月2日(火)・3日(水)	令和4年12月生まれ
	7月7日(火)・8日(水)	令和5年1月生まれ

### マタニティ交流会 ※予約制 (WEB 申込可)

手作りグッズ作成「わが子だけの母子手帳カバー」

【とき】7月17日(金) 14:00～16:00

【対象】妊娠36週未満の妊婦さん（妊娠36週以降の人は相談）  
※保育なし

▶ 申込フォーム



### マタニティスクール ※予約制 (WEB 申込可)

【とき】6月コース：①6月9日(火) ②20日(土) ③30日(火)

【対象】初産婦さん・①②③とも参加可能な人優先

▶ 申込フォーム



### はじめての育児交流会 ※予約制 (WEB 申込可)

【とき】6月30日(火)・7月17日(金) 14:00～16:00

【対象】生後2カ月頃～4カ月健診までの赤ちゃんと家族

▶ 申込フォーム



### 妊娠したら…

▶ 市ウェブサイト



### 初産科受診料支援事業

【対象】羽曳野市に住民登録のある市民税非課税世帯または生活保護世帯に属する人（助成額：1回の検査につき上限1万円）

### 妊婦歯科健康診査

【対象】妊婦（妊娠週数16～27週に受けることが望ましい）

### 育児相談はこちら

▶ 市ウェブサイト



### オンライン相談

申込は相談希望日の1週間前まで  
市ウェブサイト▶



### 出産ナビ

出産施設を検索

▶ 厚生労働省ウェブサイト



## こども家庭支援課 家庭児童相談担当 ☎ 072-956-1000

### 21時まで子育て相談を受ける窓口

【とき】(月)～(金) 18:00～21:00

※(祝)除く

【申込】市ウェブサイト上の申込フォームから予約



▶ 市ウェブサイト

### 子育て世帯訪問支援事業

家事・育児に不安や負担を抱える子育て家庭、妊産婦などに対して訪問支援員が居宅を訪問し、家事・育児を支援するサービスです。



### 児童虐待の疑いなど“おかしい”と思ったら

(月)～(金) 9:00～17:30 ※(祝)除く

### 子どもの居場所づくり

団体一覧



### 公立教育・保育施設の子育て支援（6月）

施設名 [☎ 市外局 072]	あそびにおいでよ!ようちえん
羽曳が丘幼稚園 [958-7201]	園庭開放 5日(金) 9:30～10:30 未就園児教室 19日(金) 9:30～10:30
埴生南幼稚園 [957-0212]	未就園児教室 10日(火) 9:30～10:30
埴生幼稚園 [955-1062]	未就園児教室 11日(水) 9:30～10:30 園庭開放 23日(火) 9:30～10:30
高鷲南幼稚園 [955-1624]	未就園児教室 8日(月) 13:30～14:30
こども未来館たかし [955-0730]	
向野こども園 [953-2071]	
古市こども園 [958-0206]	園庭開放 (火) 10:00～11:00
軽里保育園 [958-3338]	
はびきの保育園 [958-3328]	

【持物】着替え・タオル・水筒・上靴（幼稚園のみ） 【対象】未就園児と保護者

### 民間教育・保育施設の子育て支援（6月）

施設名 [☎ 市外局 072]	園庭開放（健康相談は要予約）
高鷲保育園 [953-3883]	(月)～(金) 10:00～12:00 雨天中止
さかとかがはらこども園 [956-6246]	第2・4(土) 10:00～11:00 雨天中止
明の守こども園 [954-9630]	第3(水) 10:00～11:00 (要予約)
認定こども園 誉田保育園 [958-2525]	27日(土) 10:00～11:00 雨天中止
郡戸こども園 [938-5280]	第2(水) 10:00～11:00 雨天中止
高屋保育学園 [957-1234]	(火)(木) 14:30～15:45 雨天中止
四天王寺悲田院こども園 [957-7517]	(火)(金) 10:00～11:00 雨天中止
あおぞらこども園 [950-1105]	第4(土) 10:00～11:00
ベビーハウス社協 [930-0240]	18日(水) 10:00～11:00
認定こども園 白鳩羽曳野幼稚園 [957-0555]	15日(月)・29日(月) 11:00～11:30

予定（中止の場合あり）や育児相談など、詳細は事前に各園へ問い合わせください。

### 病後児保育（0歳～学童）

利用時間	8:00 (7:30)～18:00 (19:00) ※カッコ内は延長可能時間 [当日] 9:00～17:30 (延長不可) [土曜] 8:00～17:00 (当日利用および延長不可)
------	--

【申込】(月)～(金) 9:00～17:00 (電話可、当日利用可)

【費用】1人1日1,000円 (延長30分300円)

●給食費500円(おやつ代含む) ※令和8年4月1日より

●非課税世帯は半額、生活保護世帯は無料、2人目以降の子ども半額

【問】NPO 法人サポートネットワークぬくもりあいあい保育園

(向野2-8-2 [埴生診療所敷地内]) ☎ 072-937-0016 FAX 072-937-5716

# 白鳥児童館

白鳥児童館  
ウェブサイト▶



翠鳥園 2-9-101 ☎ FAX 072-957-4900

(月)~(土) 10:00 ~ 12:00、13:00 ~ 17:00

●小学生と保護者同伴の乳幼児対象 ●駐車場なし

# 青少年児童センター

青少年児童センター  
ウェブサイト▶



向野 3-1-33 ☎ 072-952-0032 FAX 072-937-8580

●一般開放 (体育館・運動広場・学習室)

(月)~(土) 13:00 ~ 17:00 ※日・祝除く

## 6月の予定

3日(水) 10:30 ~ 11:30	わくわく子育て広場「どろんこ遊びをしよう」 持物 着替え、タオル ※雨天中止
10日(水) 10:30 ~ 11:00	絵本のへや (絵本・紙芝居など)
10日(水) 15:00 ~ 16:00	将棋であそぼう 対象 小学生
17日(水) ① 14:30 ~ 15:15 ② 15:30 ~ 16:15	みんなで遊ぼう水曜日「卓球であそぼう」 ① 1 ~ 3年生 ② 4 ~ 6年生 持物 水筒
20日(土) 14:00 ~ 15:00	グラウンドゴルフで遊ぼう 持物 水筒、帽子 ※雨天中止
27日(土) ① 10:00 ~ 11:30 ② 14:00 ~ 15:30	ハンドメイド教室「デコピース」 対象 1 ~ 6年生 ¥100円(当日持参) 定員 ①②各10人(先着順) 申込 電話にて6月13日(土)9:00 ~ (市民に限る)
29日(月) 10:30 ~ 11:00	絵本のへや (絵本・紙芝居など)

## 6月の予定 (教室の申込は電話・窓口で受付)

子ども広場「将棋教室」~初めての人・やってみたい人は気軽にご参加ください~ とき 13日(土)・20日(土)・27日(土) 15:00 ~ 16:30 対象 小学生 (市内在住) ※開催日変更の場合あり	
おもしろ教室「七夕ハンガー飾り」 ~ハンガーで飾る七夕飾りを作りましょう~ とき 13日(土) 10:00 ~ 11:30 対象 3歳以上の幼児と小学生 (1年生まで保護者同伴・市内在住) 定員 先着15人 持物 トイレットペーパーの芯・筆記用具・はさみ・のり ¥200円 申込 6月1日(月)9:30から電話受付	
子育てセミナー「親子体操」~親子で楽しくスキンシップ~ とき 20日(土) 10:30 ~ 11:30 場所 体育館 対象 就学前の子どもと保護者 (市内在住) 内容 マット・ボール運動・トランポリンなど 持物 体育館シューズ (参加者全員) ¥一家族100円 申込 当日は直接お越し下さい	



# サラダボール

SNS上での誹謗中傷の件数は年々増加傾向にある上に、深刻化しているように感じます。誹謗中傷の書き込みを削除する方法等についてアドバイスを行っている「違法・有害情報センター」における相談件数は令和6年度だけで6000件を超え、右肩上がりの推移となっていて今後も増加する可能性が十分にあります。

「誹謗中傷」という言葉は相手を貶めることを目的としたデマや悪口という意味で用いられます。このような発言がSNSで多発する要因として匿名性の高さ、投稿や拡散の簡単さが原因の一つだと言われています。

相手の顔が見えないので罪悪感を持ちづらく、他者に対して攻撃的になってしまう人や、日頃のストレス発散のために他者を攻撃してしまうケースが多いようで、自分の投稿で誰かを苦しめているかもしれないと自覚できるようになることが大切だと考えられます。

誹謗中傷は人権侵害行為です。被害を受けた場合は、一人で悩まずに信頼できる人や相談窓口にご相談しましょう。前述した「違法・有害情報センター」を始め様々な相談機関が書き込み削除の依頼方法等のアドバイスをしてくれます。また、未然に被害を防ぐ意識をもっておくことも効果的です。個人情報等を特定できるような、自分や家族、友人等の名前や連絡先をSNS上に掲載しないよう

にしましょう。

そして、インターネット上で誰かを傷つける加害者にならないためにもルールやモラルを守ってSNSを利用することが重要です。「他の人も投稿しているから自分も投稿して良い」と軽い気持ちで投稿せず、誹謗中傷で苦しむ人を減らすために不確かな情報を書き込んだり、誰かの投稿に対して安易に同調したりせず、対面や実名では言えないような攻撃的な表現はSNSでも避けるといったことを皆で心掛けていきましょう。そうした心掛けが積み重なっていくことで誹謗中傷に苦しむ人が減り、誰もが安心してSNSを利用でき、互いを思いやれる社会に一つずつ近づいていけるのではないのでしょうか。

はびきのし じんけんけいほつすいしんきょうきかい  
羽曳野市人権啓発推進協議会

子育て・教育

健康・福祉

お知らせ

健し・スポーツ



市内図書館	おはなし会	特集テーマ
中央 ☎072-950-5501 (月)休館	6日(土) 20日(土) 14日(日) 28日(日) 20日(土)	11:00～ 14:00～ 15:00～ 一般・文学賞の本いろいろ / 児童・雨の日のぼうけん 特集 1・2 男女共同参画週間によせて
陵南の森 ☎072-952-2750 (金)休館	7日(日) 14日(日) 27日(土) 20日(土) 21日(日) 小さい子向け 21日(日) 少し長いお話を聞ける子向け	11:00～ 15:00～ 11:00～ 11:30～ 一般・花にまつわる本 児童・たべものいっぱい!
東部 ☎072-950-2002 (金)休館	10日(休)	10:30～ タイムトラベル!
古市 ☎072-958-0050 (月)休館	—	一般・ととのえる。 / 児童・こわあいほん
羽曳が丘 ☎072-958-8653 072-957-5553 (金)休館	13日(土) 27日(土)	11:00～ 旅を楽しむ
丹比 ☎072-937-2355 (金)休館	27日(土) 7月4日(土)	10:30～ あめ・アメ・雨・水色の季節 14:00～ たなばた☆おはなし会

## 絵本作家きたむらさとし氏 ワークショップ&講演会

【とき】8月1日(土)

- ①午前の部 10:30～12:00 (ワークショップ) 先着 20人
- ②午後の部 14:00～16:00 (講演会) 先着 80人

【場所】LICはびきの3階 音楽実習室

【対象】①小学生 ②小学生～大人 (小学生は保護者同伴)

【申込】7月1日(休)から受付 ※要事前申込

(詳細は広報7月号または図書館ウェブサイトにて)

## 大人のおはなし会 (大人から子どもまで一緒に楽しめます)

「ことばのかたち」「どんと来い!三途の川」「くわずにようぼう」ほか  
<出演>おはなしボランティアグループ「はびきの」

【とき】6月13日(土) 14:00

【場所】陵南の森総合センター 2階視聴覚室



## 工作『ハニワ DE 貯金箱』

【とき】7月23日(木) 14:00～16:00

【場所】LICはびきの2階パソコン教室

【対象】小学生以上 (1～3年生は保護者同伴) 【定員】10組 (親子参加可)

【申込】図書館利用カードのある人は6月26日(金)から受付 (7月3日(金)から全ての人)

## ～図書館で映画を楽しもう～ わくわくドキドキ★ムービーシアター

【とき】6月7日(日)『チケット・トゥー・パラダイス』

6月21日(日)『アイ・アムまきもと』

各回とも上映 14:00～(開場 13:30～)

【場所】LICはびきの映像セミナー室

【対象】図書館利用カードを持っている人 【定員】各回先着 45人

【申込】中央図書館窓口・電話・ウェブサイトから申込み (上映日前日まで)

## 令和8年度 雑誌スポンサー (7月～令和9年6月) 募集中!

雑誌にスポンサー名と広告掲載などの特典があります。

募集要項など詳細は、図書館ウェブサイト参照

<令和7年度雑誌スポンサー一覧(順不同・敬称略)>

恵我之荘商店会 ガールスカウト大阪第36団 (福)大阪福祉事業財団高鷲学園  
かんだ眼科クリニック 38\_WORKS. お好み焼き・焼そば美吉乃

## <図書館の休館日のお知らせ> 6月24日(水)

システムメンテナンスのため、ウェブサービス・電子図書館も休止

## 拡大読書器を寄贈していただきました

太田 智子 様より、小さな字が読みにくい方に便利な「携帯型拡大読書器」を寄贈していただきました。中央図書館内で利用できます。(希望者は職員にお伝えください)

# はびきのプログラミングDAY ～参加者募集～

プログラムを作ること、それが「プログラミング」。

学校で使っている学習用タブレット端末を使って、ロボットを動かしてみませんか?

詳しくは市ウェブサイトをご覧ください。

【とき】8月20日(休) ※抽選結果は7月10日(金)にお知らせ予定

【対象】市立小(義務教育学校を含む)3・4・5・6年生 ※多数の場合は抽選

【問】学校教育課 ☎072-947-3908

<市ウェブサイト>



<昨年度開催時の様子> ロボットの動きをプログラミングし、課題のコースを走行。ゴールするとコースの難易度が上がっていくというもので、参加した児童らは、ミリ単位の調整を重ねて次々と課題をクリアしていました。

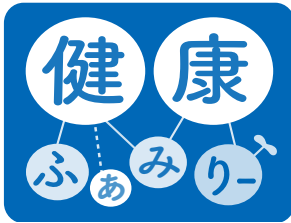

健康増進課の検診(健診)や教室の申込など ☎ 072-947-3660 (直通) 市役所 1階⑥番窓口

- 検診(健診)は年度内に各1回。定員になりしだい締切。FAXでの申し込み不可。
  - 詳しくは「令和8年度羽曳野市健康だより(保存版)」、市ウェブサイトをご覧ください。
- ※個別検診(健診)については、受診前に医療機関へ電話でお問い合わせください。



▲健康だより

## がん検診

### 6月から胃がん検診の胃内視鏡(胃カメラ)検査が始まります!



対象者	1975年以前(受診時満50歳以上)の西暦奇数年生まれの人	
検診期間	6月1日(月)~令和9年3月31日(水)	
費用	2,000円 ※生活保護受給者は無料(当日受給証明書が必要)	
受診方法	①申込フォームまたは健康増進課窓口で申込(令和9年3月末まで) ②「受診券」が手元に届く ③希望の実施医療機関に直接予約する	 <a href="#">申込フォーム▶</a>
胃内視鏡検査を受けられない人	①抗血栓薬(血をサラサラにする薬)を内服中の人 ②胃の病気で通院中、治療中、または経過観察中の人 ③胃を全摘出された人 ④明らかに胃部に自覚症状のある人 ⑤疾患の種類にかかわらず、入院中の人 ⑥胃内視鏡の挿入ができない人 ⑦呼吸不全のある人 ⑧妊娠中の人、またはその可能性がある人 ⑨令和8年度に市が実施する胃部レントゲン(バリウム)検査もしくは胃内視鏡(胃カメラ)検査を受診した人	
実施医療機関	ひらたクリニック ☎ 072-950-0801 しらとり病院 ☎ 072-958-5566	城山病院 ☎ 072-958-1000 とよだクリニック ☎ 072-976-5865

▶がん検診  
ウェブサイト



### ●集団がん検診 6~7月分の申込受付中。

【申込方法】ウェブ申込(6月12日(金)まで)、電話、来所(市役所1階⑥窓口)のいずれかの方法で申込。  
その他の日程、検診の詳細は「令和8年度羽曳野市健康だより」または市ウェブサイトを参照。

<p><b>胃がん検診(バリウム検査)</b>  <b>【対象】</b> 1975年以前(受診時満50歳以上)西暦奇数年生まれの人  <b>【費用】</b> 1,000円  <b>肺がん検診(結核健診含む)</b>  <b>大腸がん検診(集団検診)</b>  <b>【対象】</b> 1987年3月31日以前生まれの人(今年度40歳になる人)  <b>【費用】</b> 無料            ※65歳以上の人は、年1回結核健診を受けることが法律で義務付けられています。ただし、他に受診機会のある人は受ける必要はありません。</p> <table border="1"> <tr><td>市役所別館</td><td>6月7日(日)</td></tr> <tr><td>タケダハムはびきのコロセアム</td><td>6月10日(水)</td></tr> <tr><td>MOMOプラザ</td><td>6月24日(水)</td></tr> <tr><td>保健センター</td><td>6月30日(火)</td></tr> </table>	市役所別館	6月7日(日)	タケダハムはびきのコロセアム	6月10日(水)	MOMOプラザ	6月24日(水)	保健センター	6月30日(火)	<p>胃・肺・大腸がん 申込フォーム</p> 	<p><b>乳がん検診・子宮がん検診(集団検診)</b>  <b>【対象】</b> 受診券(ピンク色もしくは黄色のはがき)が必要  <b>(乳がん)</b> 1985年以前の西暦奇数年生まれの女性  <b>【費用】</b> 1,000円(1985年生まれと生活保護受給者[当日受給証明書が必要]は無料)  <b>(子宮がん)</b> 2005年以前の西暦奇数年生まれの女性  <b>【費用】</b> 無料            ※受診券は3月下旬に対象者に発送済みです。転入などで受診券が手元にない人、80歳以上で検診を希望の人は、健康増進課まで問い合わせください。</p> <table border="1"> <tr><td>陵南の森</td><td>6月1日(月)</td></tr> <tr><td>保健センター</td><td>7月1日(水)</td></tr> </table>	陵南の森	6月1日(月)	保健センター	7月1日(水)	<p>乳・子宮がん 申込フォーム</p> 
市役所別館	6月7日(日)														
タケダハムはびきのコロセアム	6月10日(水)														
MOMOプラザ	6月24日(水)														
保健センター	6月30日(火)														
陵南の森	6月1日(月)														
保健センター	7月1日(水)														

## 学ぶで～健康教室(予約制・受付中)

場所 保健センター 料 無料 対象 羽曳野市民  
※詳しくは市ウェブサイト、チラシ参照。

医師講座	<b>骨粗しょう症予防</b> とき 6月25日(木) 14:00～15:30(13:45～受付) 講師 増田 博 医師 (羽曳野市医師会 ますだ整形外科クリニック) 持物 筆記用具
歯科講座	<b>歯周病予防</b> とき 6月3日(水) 10:00～11:30(9:45～受付) 講師 歯科衛生士 持物 筆記用具、普段使っている歯ブラシ
運動講座	<b>肩こり・腰痛予防</b> とき 6月11日(木) 10:00～12:00 (9:30～受付) 講師 健康運動指導士 (医療法人はあとふる Eudynamics ヴェイゴラス) 持物 筆記用具、タオル、水分(水筒やペットボトル)
栄養講座	<b>適正体重</b> とき 6月15日(月) 10:00～11:30 (9:45～受付) 講師 管理栄養士 ※試食あり 持物 筆記用具、手拭きタオル
	<b>骨粗しょう症予防</b> とき 7月3日(金) 10:00～11:30 (9:45～受付) 講師 管理栄養士 ※試食あり 持物 筆記用具、手拭きタオル

## 毎月19日は「食育の日」



家族で食事を  
楽しみましょう



食育だより  
(偶数月発行)

## 定期健康相談・栄養相談

6月29日(月)午前中 ※要予約

## HIV 検査普及週間(6月1日～7日)

HIV 感染を早期発見するために、検査を受けましょう。  
藤井寺保健所では、無料・匿名・予約なしで即日検査を行っています。※希望者には梅毒検査も実施可

## なくそう!望まない受動喫煙～マナーからルールへ～

5月31日～6月6日 禁煙週間

昨年4月より大阪府受動喫煙防止条例が全面施行され、飲食店のたばこのルールが変わっています。羽曳野市の公共施設などの敷地内禁煙の情報はウェブサイトをご覧ください。



## 6月4日から10日は歯と口の健康週間です!

よくかむことは、健康への道!  
歯磨きの習慣をつけて、  
しっかりかもう

成人歯科健診▶



## 薬物乱用は「ダメ。ゼッタイ。」

6月26日は国連の「国際麻薬乱用撲滅デー」です。これを踏まえ、6月20日～7月19日は「ダメ。ゼッタイ。」普及運動を実施します。



日本では、大麻の検挙者数が8年連続で増加しています。令和6年は6,000人を超え、その約7割を30歳未満が占め、若年層における大麻乱用が拡大しています。薬物でお困りの人、身近な人に薬物乱用が疑われる場合は、一人で悩まずに相談しましょう!

厚生労働省 薬物 相談 検索

## 【HIV 即日検査】

とき 第2・3(水) (受付時間 9:30～10:30)  
場所 藤井寺保健所 ※無料・匿名・予約不要  
問 藤井寺保健所 地域保健課 ☎072-955-4181

## 市立休日急病診療所 誉田 4-2-3

☎072-956-1000(市立保健センター2階)  
平日の連絡先 ☎072-947-3660(健康増進課)  
●休日急病診療所(内科・小児科)  
●小児科の土曜・休日夜間診療(南河内北部広域小児急病診療事業)  
※来院時は必ず事前にお電話ください。

救急インフォメーション



## 藤井寺保健所 藤井寺市藤井寺 1-8-36

☎072-955-4181  
●HIV・梅毒即日検査、こころの健康相談、医療機関に関する相談など

藤井寺保健所  
ウェブサイト



生活衛生室 ☎072-952-6165

●水質検査、腸内細菌検査、ぎょう虫卵検査など

「年金振込通知書・年金額改定通知書」について

6月中に、日本年金機構より「年金振込通知書・年金額改定通知書」が送付されます。1年間の支払予定額が記載され、各種手続きに必要な場合がありますので、大切に保管してください。

- ※金額や受取金融機関の変更があった場合は、随時送付されます。
- ※年金から特別徴収する保険料・税額等については、各課へお問い合わせください。

国民年金保険料は納付期限までに納めましょう！

【令和8年度国民年金保険料】月額 17,920円  
(令和8年4月～令和9年3月)

【納付期限】翌月の末日

経済的な理由等で保険料の納付が困難な場合は、**保険料が免除・納付猶予される制度**があります。令和8年度分(令和8年7月分～令和9年6月分)の**一般免除の申請は、令和8年7月から受付を開始します。**

- ※申請時点の2年1か月前の月分までさかのぼって申請できます。
- ※マイナンバーカードを利用して**マイナポータル**から電子申請も可能です。

老齢基礎年金の受給額を増額できます！

●海外居住者の任意加入

海外居住者は、国民年金に加入する義務はありませんが、日本国籍の20歳以上65歳未満の方であれば、国民年金に任意加入することができます。

●高齢任意加入

60歳までに老齢基礎年金の受給資格を満たしていない方や、40年(480月)の納付済期間がないため満額受給できない方は、65歳まで国民年金に任意加入できます。(厚生年金・共済組合等加入者を除く)

【届出先】年金事務所 または 市役所保険年金課

【必要物等】預貯金通帳と金融機関の届出印、基礎年金番号またはマイナンバーがわかるもの

※詳細は、日本年金機構ウェブサイトをご確認ください。

【問合せ】■天王寺年金事務所 ☎ 06-6772-7531 (代)

[平日] 8:30～17:15  
(週初めの開所日は19:00まで)

[第2(出)] 9:30～16:00

- ※自動音声による案内(⑤で所員が対応)
- ※繋がりにくい場合は、お手数ですが時間を置いてからおかけ直してください。

日本年金機構  
ウェブサイト



かかりつけ**健康**メール

鎮静剤の適正使用

鎮静剤は市販されており、比較的安全に使用できるため手軽に購入できます。しかし、**高齢者の使用には特に注意が必要**です。

生体の老化に伴い臓器の機能は低下し、特に70歳を超えると腎機能が急激に衰えます。若い頃は速やかに処理できた薬物も、**腎排泄が中心となる薬物は排泄が遅れ、副作用が出やすくなる**のです。

痛みがある場合でも、服用後は4～5時間空けるのが**無難**です。連続服用は薬物耐性を生み、効果を弱める原因となるため、**服薬の変更も検討**すべきでしょう。

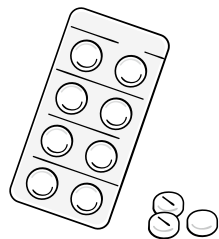

聖寿堂薬局 佐々木清尚

東洋医療 **ひとくちコラム**

(3) 瘀血タイプ

血流が悪く、うっ血しやすい状態です。

シミ、ソバカスが目立ったり、顔色がくすんでいるように見えたり、首や肩がこり、時に頭痛、めまいを訴える。

手足の冷え、しびれ感があり、もの忘れが多く、不眠、嗜眠の症状がある。おなかの張りを訴え、とくに左側下腹部の抵抗、圧痛、硬結があって便秘がち。大便の色が黒くなる。下腹の色素沈着と皮膚がカサカサで潤沢がない。生理不順を来しやすいなどが特徴です。

外傷や手術、慢性病も瘀血の原因となります。

軽い運動、ぬるめの入浴や、排泄作用を促す食べ物を取るよう心がけましょう。



(はびきの鍼灸マッサージ師協会) ☎ 072-958-5764

5月号広報「小児鍼・健康はり体験会」の開催時間に誤りがありました。ご迷惑をおかけしましたことをお詫び申し上げます。

## まちの保健室

- 運動・認知症・栄養・介護についての相談会や講義
- 前月1日より受付開始。前日までに各サロンに申込み。  
(恵我之荘コミュニティセンターは生きがいサロン5号館へ申込み)  
(MOMOプラザ・陵南の森老人福祉センターは保険年金課へ申込み)

対象 おおむね65歳以上の市民 無料

恵我之荘コミュニティセンター (恵我之荘 5-1-3 ☎5号館へ)
高年生きがいサロン3号館 (古市 1541-1 ☎072-959-0220)
高年生きがいサロン5号館 (野 640-1 ☎072-931-6010)
高年生きがいサロン6号館 (羽曳が丘 3-1-13 ☎072-959-0580)
MOMOプラザ (羽曳が丘西 2-5-1 ☎072-947-3605 保険年金課)
陵南の森老人福祉センター (島泉 8-8-1 ☎072-947-3605 保険年金課)

日程	時間	場所	定員	内容
6月2日(火)	13:00～15:30	MOMOプラザ	先着5人 (1枠30分程度)	保健師・管理栄養士が健康に関して心配なことがあれば個別相談をお受けします。
6月10日(水)		5号館		
6月12日(金)		陵南の森老人福祉センター		
6月16日(火)		3号館		
6月24日(水)		恵我之荘コミュニティセンター		
6月17日(火) (介護相談可)	10:00～12:00	6号館	先着4人	理学療法士が病院受診のタイミング、痛みと運動の関係、介護の方法等相談をお受けします。
7月28日(火) (介護相談可)	10:00～12:00	恵我之荘コミュニティセンター	先着8人	
6月19日(金) (介護相談可)	10:00～12:00	6号館	①先着15人 ②先着2人 (同時開催)	①「スクエアステップで認知症予防」 脳の活性化のための軽い運動と講話 ※上靴、水分補給の飲み物を持参
7月24日(金) (介護相談可)	13:30～15:00	恵我之荘コミュニティセンター		②認知症についての個別相談会
6月9日(火) (介護相談可)	13:00～14:30	6号館	先着15人	もしものための人生会議 (講師：四天王寺大学 矢野先生、金本先生、乗越先生)
7月3日(金) (介護相談可)	10:00～11:30	6号館	先着15人	今日からできる高齢者の防災行動 (講師：四天王寺大学 亀井先生)

## 笑顔で長生きいただきます講座～試食付き～

必要な栄養素の取り入れやすい方法を管理栄養士がお伝えします  
<試食の内容>

- ・電子レンジで蒸し鶏のパンパンジー
- ・麩の卵とじ

※少量の試食のため、昼食は済ませてお越しください。

とき	場所
6月26日(金) 13:30～15:00	高年生きがいサロン6号館
6月30日(火) 13:30～15:00	恵我之荘コミュニティセンター

対象 おおむね65歳以上の市民 定員 各先着15人

申込・問 1週間前までに各サロンへ申込み

## きらきらシニアプロジェクト～ボランティアポイント制度～

### <はじめて講座の参加者募集>

ボランティア活動を通してあなたも社会参加・地域貢献を始めてみませんか？ 希望者は「はじめて講座」を受講してください。

【活動内容】市内の介護施設での軽作業など

【ポイント】1時間1ポイント=100円を翌年度に換金可能

とき 6月5日(金)・7月23日(休)いずれか1日 各日14:00～15:30

場所 市役所別館2階研修室

対象 65歳以上の市民

申込・問 羽曳野市社会福祉協議会 ☎072-958-2315

## 高齢者向けスマホ教室《インターネット・マップ編》

ネット検索の方法やマップを使った道案内の方法を学べます

とき	場所	定員	講師
6月19日(金) 13:30～15:00	恵我之荘コミュニティセンター	先着15人	docomo 羽曳野店より派遣

対象 65歳以上の市民 持物 本人確認書類、筆記用具 申込 電話 (高年生きがいサロン5号館)

※教室内でスマホの営業・販売は行いません。同意がある場合のみ、後日アフターサポートなどの連絡をすることがあります。

※参加には docomo の会員登録が必要です。個人情報適切に管理し、目的以外には使用しません。



## 認知症フレンドリー講座

認知症の本人へのインタビューや、認知症 VR (バーチャルリアリティ) などを使って、その思いや考えを知り、本人が見えている世界を疑似体験できる講座です。認知症に詳しくない人でも、「自分事」として実感できるプログラムですので、この機会に認知症の人とともに生きる「共生社会」とは何かを一緒に考えてみませんか。

とき 7月11日(土) 10:00～12:00

場所 市役所別館3階会議室 対象 羽曳野市民の人 定員 先着20人

講師 朝日カルチャーセンター 持物 筆記用具

申込・問 高齢福祉介護課 ☎072-947-3822



▲認知症の人から見える世界をVR体験

## お知らせ

### マイナンバーカード「日曜窓口」 (受け取り、電子証明書の更新手続き)

🕒 6月28日(日) 9:00～12:00

📍 市役所本館1階 ②窓口 ●支所

#### 【受け取りの必要書類】

- ・交付通知書等・通知カード
- ・本人確認書類(運転免許証などの顔写真付きの書類なら1点、それ以外の書類は2点以上)
- ・住民基本台帳カード(あれば)

#### 【電子証明書更新手続きの必要書類】

- ・マイナンバーカード
- ・更新通知書(お持ちの人のみ)

※受け取り場所は交付通知書を確認。  
※日曜窓口ではオンライン予約の対応はしていません。  
※受け取り、電子証明書の更新手続き以外の業務は行いません。  
※原則、本人が受け取り者です。

📞 市民課 / 支所 ☎072-955-0583

### 【7月1日から】※申請時期に注意※ 旅券(パスポート)の手数料が変わります

令和8年7月1日以降申請分より、旅券手数料が変更される予定です。18歳以上の5年旅券が廃止となり、18歳以上の10年旅券が電子申請8,900円・窓口申請9,300円、18歳未満の5年旅券が電子申請4,400円・窓口申請4,800円になる見込みです。

この改定が実現されれば、7月以降に申請件数が大幅に増加することが見込まれます。特に7月は、申請件数の集中によって審査や旅券の作成等の業務が逼迫することから、申請から交付までに1カ月程度要すると予想しています。7月に渡航予定のある人は6月中旬に旅券を受け取ることができるよう早めの申請をお願いします。また、急を要しない人は7月中の申請を避け、8月以降に申請をお願いします。

詳しくは大阪府パスポートセンターウェブサイトを確認ください。

📍 市民課

### 市民税・府民税の納税通知書および納付書の発送【納期限 6月30日(火)】

■ 公的年金からの天引き(特別徴収)または自身で納める(普通徴収)人は、6月4日(木)に発送予定です。※非課税の人への通知書は発送されません。

■ 給与からの天引き(特別徴収)の人は、5月中旬に勤め先の事業所へ個人用の納税通知書を発送しました(非課税の人を含む)。勤めている人で納税通知書を事業所から受け取っていない場合は、勤め先の給与担当者へ確認ください。

■ 納税通知書には「納期限」と「指定期限」が記載されていますが、「納期限」がその税金を納める期日です。納期限を過ぎると延滞金が加算される場合があります。※納期限など詳しくは市ウェブサイト参照→



📞 税務課【納税通知書に関すること】市民税担当

【納期限に関すること】納税担当

※個人特定のため手元に納税通知書を用意してください。

また、納税通知書の再発行は致しかねます。紛失などのないようご注意ください。

### 主な税制改正について

#### ● 給与所得控除の見直し

給与所得者に適用される給与所得控除について、給与収入金額190万円未満の人に対する最低保証額が最大10万円引き上げられました。なお、給与収入金額が190万円を超える場合の給与所得控除額に改正はありません。



※給与所得控除の改正に伴い、家内労働者等の事業所得等の所得計算の特例についても、必要経費に算入する金額の最低保証額が65万円(改正前:55万円)に引き上げられました。

給与所得控除額(改正された範囲)

給与の収入金額	給与所得控除額	
	改正後	改正前
162万5,000円以下	65万円	55万円
162万5,000円超		収入金額×40% - 10万円
180万円以下		収入金額×30% + 8万円
180万円超		
190万円以下		

#### ● 扶養親族等の所得要件の見直し

下記の控除等の適用を受ける場合の所得要件が次の表のとおり改正されました。

所得要件	改正後	改正前
扶養親族及び同一生計配偶者の合計所得金額	58万円以下 (給与収入123万円以下)	48万円以下 (給与収入103万円以下)
ひとり親の生計を一にする子の総所得金額	58万円以下 (給与収入123万円以下)	48万円以下 (給与収入103万円以下)
配偶者特別控除の対象となる配偶者の合計所得金額	58万円超133万円以下 (給与収入123万円超201万5,999円以下)	48万円超133万円以下 (給与収入103万円超201万5,999円以下)
勤労学生の合計所得金額	85万円以下 (給与収入150万円以下)	75万円以下 (給与収入130万円以下)

#### ● 特定親族特別控除の創設

生計を一にする年齢19歳以上23歳未満の親族等(配偶者、青色事業専従者として給与の支払を受ける人及び白色事業専従者を除きます。)で前年の合計所得金額が58万円超123万円以下の人がある場合に、当該特定親族の合計所得金額に応じて所得控除の適用を受けることができる特定親族特別控除が創設されました。

特定親族の合計所得金額	特定親族特別控除額
58万円超95万円以下(給与収入123万円超160万円以下)	45万円
95万円超100万円以下(給与収入160万円超165万円以下)	41万円
100万円超105万円以下(給与収入165万円超170万円以下)	31万円
105万円超110万円以下(給与収入170万円超175万円以下)	21万円
110万円超115万円以下(給与収入175万円超180万円以下)	11万円
115万円超120万円以下(給与収入180万円超185万円以下)	6万円
120万円超123万円以下(給与収入185万円超188万円以下)	3万円

📞 税務課 市民税担当

## 改修された住宅に対する固定資産税の減額について

一定の要件を満たす住宅の改修を行った場合、申告により、工事完了日の翌年度分の固定資産税が減額されます。

※工事完了日から3カ月以内に、税務課への申告が必要

<b>耐震改修</b>
昭和57年1月1日以前に建築された住宅
<b>バリアフリー改修</b>
高齢者等(改修工事完了年の翌年1月1日における年齢が65歳以上の人、要介護認定または要支援認定を受けている人、障害のある人)が居住する、新築された日から10年以上を経過した住宅。
<b>熱損失防止改修</b>
平成26年4月1日以前に建築された住宅
上記は改修要件の一例です。詳しくは、問い合わせください。

問 税務課 固定資産税担当

## 市税催告コールセンター業務

市税(市・府民税、固定資産税、軽自動車税、法人市民税)の納期限から一定期間を過ぎても納付確認ができない場合に、専門オペレーターが未納のお知らせと納付案内を行います。

平日(月)~(金)	9:00 ~ 17:30
6月21日(日)	
(夜間) 6月9・11・16・18日	13:00 ~ 20:00

### 【振り込め詐欺など不審電話に注意】

「市税催告コールセンター」から、還付金の案内や納付のためにATMの操作を求められることは一切ありません。

問 税務課 納税担当

## 国民健康保険料などのお知らせ

### 令和8年度国民健康保険料納入通知書を6月中旬にお届けします。

令和7年中の所得と令和8年度の保険料率をもとに世帯の年間保険料を計算し、1期(6月)から10期(翌3月)までの10回に分けて納めていただきます。詳細や納付方法は、納入通知書に同封しているしおりをご覧ください。

#### ●収入減少などによる減免申請

市役所窓口にて申請してください。(申請方法については電話で問い合わせ可能です。)

### 国民健康保険「資格確認書」と高齢受給者証の一体化について

国民健康保険に加入中の70歳から74歳の人に交付している高齢受給者証は、8月1日から「資格確認書」と一体化し、「資格確認書」に医療機関等の窓口での負担割合が記載されます。これに伴い、8月1日以降、高齢受給者証は発行されなくなります。

※マイナ保険証をお持ちの場合は、医療機関等で負担割合の確認ができます。

お手元の「資格情報のお知らせ」にも負担割合が記載されています。有効期限満了(7月31日)の前に更新分をお送りします。

### 国民健康保険「資格確認書」の更新時期が変わりました

令和8年8月から高齢受給者証が「資格確認書」に一体化されることに伴い、国民健康保険「資格確認書」の有効期限が、「7月31日」となりました。

※70歳未満の人も含め、更新時期が変更となります。※有効期限満了前に更新分をお送りします。

#### 問 保険年金課 資格賦課担当

【お詫びと訂正】広報5月号16ページの「特定健診の内容」について、表中「脂質検査」(上から2行目)は「肝機能検査」の誤りでした。正しくは右図のとおりです。お詫びして訂正いたします。

脂質検査	中性脂肪...
肝機能検査	AST(GOT)...

## 令和9年度 使用教科用図書展示会

とき 6月8日(月)~7月3日(金)

9:30 ~ 17:00 (日・祝日除外)

場所 教育研究所内(旧西浦幼稚園)

問 学校教育課



## 空家で悩んでいませんか?

### ~利活用・売却・相続の相談窓口~

実家が空家になっている、最近空家を相続したなど、管理や処分に困っていませんか。市では、解決に向けたサポート体制を整えています。「貸したい・売りたい」「相続の手続きがわからない」など、相談ください。

問 建築住宅課



## 情報公開制度

情報公開制度および個人情報保護制度の運用状況(令和7年度)について公表します。  
※実施機関別などの詳細は、市ウェブサイト(総務部総務課内)参照

### I 情報公開制度の運用状況

<開示請求件数および処理状況>

請求件数	45	
取下げ件数	1	
決定件数	46	
処理状況	開示	28
	部分開示	12
	不開示(内不存在)	6
	存否不応答	0
	却下(対象外)	0

※1件の開示請求に対して複数の決定を行った案件があります。

### II 個人情報保護制度の運用状況

1. 保有個人情報開示請求等件数および処理状況

	請求件数	取下げ件数	決定件数	処理状況				
				開示	部分開示	不開示(内不存在)	存否不応答	却下
開示請求	18	0	18	7	11	0(0)	0	0
訂正請求	0	0	0	0	0	0(0)	0	0
利用中止請求	0	0	0	0	0	0(0)	0	0
合計	18	0	18	7	11	0(0)	0	0

### III 不服申立ての処理状況

区分	申立件数	却下	棄却	全部容認	一部容認	審理中	取下げ
公文書開示請求	1	0	0	0	0	1	0
保有個人情報開示請求	0	0	0	0	0	0	0
保有個人情報訂正請求	0	0	0	0	0	0	0
保有個人情報利用中止請求	0	0	0	0	0	0	0
合計	1	0	0	0	0	1	0

問 総務課

### ひとり親家庭の親等のための就業支援 講習会 ※応募多数の場合は抽選

**対象** ひとり親家庭の父または母、ひとり親を経た寡婦で、求職中の人または就業中でスキルアップのため資格取得を目指している人(詳細はウェブサイト参照)



**問** 大阪府立母子・父子福祉センター  
母子家庭等就業・自立支援センター  
☎06-6748-0263 FAX 06-6748-0264

### 児童手当制度について

<現況届の提出について>

対象となる人には6月上旬に現況届を送付しますので提出ください。

<公務員の人へ>

勤務先から児童手当が支給されます。以下の場合、その翌日から15日以内にこども政策課と勤務先に必ず届出してください。

- ・公務員になった場合
- ・退職等により、公務員でなくなった場合
- ・公務員であるが、所属先の官署に変更がある場合

※申請が遅れると、遅れた月分の手当が受けられなくなりますので、ご注意ください。

**問** こども政策課 ☎072-947-3836(直通)  
FAX 072-956-0730

### 6月は「土砂災害防止月間」

災害に対する備えや、避難場所などを再確認しましょう。

#### 大阪防災アプリ

「土砂災害警戒情報」や「避難情報」を選択した地域(市町村)ごとにプッシュ通知でお知らせ! マップ上で「土砂災害警戒区域」や「避難所」を確認できます。



#### 防災情報メール

「土砂災害警戒情報」(ほか「大雨・洪水警戒情報」などの気象情報、「台風、地震・津波情報」、「災害時の避難指示」等)を選択した地域(市町村)ごとに携帯電話メールで配信しています。



**問** 大阪府都市整備部 河川室河川環境課砂防グループ  
☎06-6944-9302 内線 2956

### 市有地売却の入札参加申込み受付中

【売却物件】

物件の所在地	登記地積
桃山台四丁目13番3 (河原城中学校敷地)	265.60 m <sup>2</sup>
河原城469番1、469番3 (市営住宅河原城住宅整備事業用地)	1,397.43 m <sup>2</sup>

※詳細は市ウェブサイト参照

【申込】5月27日(水)～6月17日(水)

【開札日】7月9日(木)10:30～(予定)

**問** 管財用地課 ☎072-947-3803 (直通)

### 6月1日は「人権擁護委員の日」

「人権擁護委員の日」は、人権擁護委員法が昭和24年6月1日に施行されたことを記念して制定されました。人権擁護委員は、法務大臣が委嘱した民間の人たちです。地域の中で人権思想を広め、私たちの問題解決のお手伝いをしてくれます。

氏名	地区名
尼丁 正寄	高鷲
内本 令子	南恵我之荘
遠藤 京子	野々上
川崎 直子	西浦
笹井 嘉人	大黒
澤 隆文	伊賀
塚本 照美	河原城
疋田 和男	羽曳が丘西
藤原 章芳	誉田

**問** 人権推進課

### 男女共同参画週間(6月23日～29日)

男女が、互いにその人権を尊重しつつ喜びも責任も分かち合い、性別にかかわらず、その個性と能力を十分に発揮することができる社会の形成に向け、理解を深めるための取組みが全国的に実施されています。令和8年度のキャッチフレーズは、こども家庭庁の「こども若者★いけんぷらす」を活用し、中学生から20代の若者たちと一緒に考え、「あなたらしさが、社会のチカラ」に決定しました。男女共同参画社会の実現に向けた各種行事や広報啓発活動を実施します。



シンボルマーク

※期間中、市役所1階コミュニティスクエアでパネル展示を実施。

※「特設女性相談」は27ページ参照

**問** 人権推進課

### 令和8年経済センサス - 活動調査

【回答期限 6月8日(月)】

すべての事業所・企業を対象に6月1日(月)を調査期日として、「経済センサス - 活動調査」を全国一斉に実施しています。調査票を受取った事業所・企業は、期日までに回答ください。本調査へのご理解、ご協力をお願いします。(インターネットでの回答をお勧めします。)

※回答内容は、統計法により統計作成目的以外に使用することはありません。

**問** 総務課(統計・文書担当)

☎072-947-3812 (直通)

FAX 072-958-0212

### 6月は「就職差別撤廃月間」

～しない させない 就職差別～

就職の面接で、本人や家族の出身地・職業、思想・信条などについて質問することは、本人に責任のない事項や本来自由であるべき事項で応募者を判断することになり、就職差別につながるおそれがあります。就職の機会均等を保障することの大切さについてご理解をお願いします。

【相談対応】大阪府および大阪労働局(ハローワーク)において、公正採用選考に関する相談。



**問** 大阪府商工労働部雇用推進室

☎06-6210-9518

(月間中9:30～17:30 ※閉庁日を除く)

### クビアカツヤカミキリ(特定外来生物)に注意

体長2～4cmほど、光沢のある黒色で、首の部分が赤いのが特徴です。

幼虫が桜、梅、桃などのバラ科の樹木に寄生し、4～8月頃までフラス(木くず・糞の混合物)を排出します。加害が進むと、枯死や落枝、倒木におよぶことがあり、農作物や生態系に被害が拡大されることも懸念されています。



クビアカツヤカミキリの成虫

幼虫のフラス

クビアカツヤカミキリを発見した場合、まん延防止のため、捕殺をお願いします。(生きたまま持ち運ぶのは法律で禁止されています。)

**問** 農とみどり推進課 ☎072-947-3731

### 住宅用火災警報器(住警器)の取付け支援制度

住警器を準備し申込みしたお宅に、消防職員が取り付けに伺う制度です。詳しくは同消防組合ウェブサイトを参照ください。

●住警器は、設置から10年経過したものは本体交換が推奨されています。

●消防職員を装った詐欺に注意してください。消防職員などが戸別訪問し販売することはありません。

問 大阪南消防局警防部 予防課

☎ 072-958-9928



### 定期救命講習(普通救命講習Ⅰ)

AED(自動体外式除細動器)の使用方法や応急手当など

とき 7月11日(出) 13:30~16:30

(WEB講習修了者 14:30~16:30)

場所 陵南の森公民館(島泉8-8-1)

※駐車場なし。電車、バスをご利用ください。

対象 柏原市・富田林市・河内長野市・羽曳野市・藤井寺市・太子町・河南町・千早赤阪村に在住、在勤、在学の人

定員 先着30人

申込 6月11日(休) 9:00から電話申込

問 大阪南消防局警防部 救急課

☎ 072-958-9932

(平日 9:00~17:00)



### 空地の適正管理

空き地の雑草などを放置すると周辺的美観を損ねるだけでなく、害虫の発生や火災の発生、不法投棄を誘発する原因にもなります。

不法投棄されたごみは、空き地所有者の責任で処分する必要があります。空き地所有者は、定期的に除草を行うなど、適正な管理にご協力ください。

問 環境保全課

### 全国瞬時警報システム(Jアラート)

市内の小中学校や公共施設に設置した防災行政無線のスピーカーから、各放送が実施されます。(Jアラート…地震・津波や武力攻撃などの緊急情報を、国から人工衛星などを通じて瞬時に伝えるシステム)

#### 緊急地震速報の訓練放送の実施

【6月17日 10:00頃】

<放送内容>

≫チャイム

「こちらは羽曳野市です。ただいまから訓練放送を行います。」

「緊急地震速報。大地震(おおじしん)です。大地震です。これは訓練放送です。」×3回  
「こちらは羽曳野市です。これで訓練放送を終わります。」

≫チャイム

#### 全国一斉情報伝達試験の実施

【6月3日 11:00頃】

<放送内容>

≫上りチャイム音

「これは、Jアラートのテストです。」×3  
「こちらは、羽曳野市です。」

≫下りチャイム音

問 危機対策室



### 大阪南消防局会計年度職員募集

任用 勤務可能日~令和9年3月31日

(更新の可能性あり)

申込 随時(決定次第締切)

※採用予定人数や受験資格など、詳細はQRコードからご覧ください。

問 大阪南消防局 総務部

人事企画課 人事係

☎ 072-958-992



### 令和8年度 羽曳野市防犯カメラ設置事業補助金

自治会等で防犯カメラを設置する費用の一部を補助します。必要書類など詳細は、市ウェブサイトか問い合わせください。



【補助額】 設置にかかった費用の3分の2(防犯カメラ1台につき上限20万円)

※同一年度で1自治会等での申請台数の上限は3台まで

※申請が多数の場合、抽選で交付団体を決定

#### ＜対象経費＞

防犯カメラの設置に要する経費(カメラや記録装置購入の費用、支柱の設置費用、電気工事代等)

※保守点検、修理、電気料金等の維持管理に要する経費は自治会等の負担

#### ＜対象要件＞

①撮影範囲は、主に道路等の公共の用に供する場所とし、共同住宅の内部、駐車場、事業所、工場の敷地内などは対象外。

②設置、管理または運用に関し、「羽曳野市防犯カメラ設置基準」に適合する基準を定めていること。

③設置に関し、他の補助金等の交付を受けていない、受ける予定がないこと。

#### ＜申請までの流れ＞

①抽選参加申込期間 6月1日(月)~12日(金)(平日 9:00~17:30)

指定の抽選申込書に記入。

②抽選日 6月15日(月) 10:00~ 交付団体が決定後に、補助金交付申請。

③申請期間 6月16日(火)~7月31日(金)

問 危機対策室

### 放課後児童支援員・補助員の募集

**放課後児童支援員・補助員(週5日勤務)**  
**定員** 3人程度(社会保険・期末手当有)  
**勤務** 月～金+月2回程度の土曜保育出勤(平日12:45～17:45 学校休業日等8:30～17:15)

**放課後児童支援員の補助員(スポット勤務)**  
 勤務可能日を登録して働く仕事です。  
**定員** 10人程度(社会保険・期末手当なし)  
**勤務** シフト制(平日12:45～17:45 学校休業日等8:30～17:15)

**対象** 児童の保育に興味のある人  
**任用** 勤務可能日～令和9年3月31日(再度の採用あり)  
**申込** ウェブ申込または次世代育成課の窓口へ採用試験申込書の提出  
 ※詳細は募集要項をご覧ください(同課窓口、市ウェブサイトに掲載)。  
**関** 次世代育成課

### 市立保育園・認定こども園 夏季アルバイト募集 ※随時受付中

**定員** 10人程度  
**対象** 保育士資格、もしくは保育士資格・幼稚園教諭免許のどちらも有する人。なお学生(高校生不可)の人は、資格不問。ただし保育士養成課程を専攻している人。  
**申込** Web応募もしくは次世代育成課の窓口へ採用試験申込書の提出  
 ※詳細は募集要項(窓口または市ウェブサイトにて)参照  
**他** 採用後は任用書類一式、検便を提出  
**関** こども保育課



### 令和8年度 労働保険の年度更新期間 【6月1日(月)～7月10日(金)】

年度更新の手続きは、待ち時間不要で自宅やオフィスからいつでも手続き可能な「電子申請」を活用ください。保険料の電子納付もできます。※詳細はウェブサイト参照

電子申請  
特設サイト



年度更新申告書  
書き方パンフレット



**問** (1)「労働保険の年度更新」について  
 厚生労働省労働基準局労働保険徴収課 業務係  
 ☎03-5253-1111 内線 5162  
 (2)「労働保険の電子申請」について  
 厚生労働省労働基準局労働保険徴収課 企画係  
 ☎03-5253-1111 内線 5160

### 介護・福祉のおしごとマッチングフェア

**と き** 6月24日(水)10:00～13:00  
 10:00～企業からのPRタイム  
 11:00～面接会(各事業所が設置したブースで担当者と面談し、仕事内容や申込方法などの説明)  
**場所** LICはびきの2階大会議室  
**対象** 介護士、看護師等の職への就職を希望する人(令和9年3月卒業予定学生含む)  
**【主催】** 羽曳野市  
**【共催】** 羽曳野市商工会 羽曳野市雇用開発協会  
**【協力】** 大阪府 ハローワーク藤井寺、羽曳野市社会福祉協議会  
**関** 経済労働課



## 教えて消費生活 Q&A

～訪問販売で契約してもクーリングオフができない?～

**Q** 昨日、自宅に突然訪問してきた業者から、表札の購入を強引に勧められた。断り切れなかった妻は契約してしまい代金2,980円を現金で払ってしまった。クーリングオフはできるだろうか?

**A** 訪問販売や電話勧誘販売などを規制する特定商取引法では、一定の期間(取引によって異なる)や条件を満たせば、消費者が無条件で解約できるクーリングオフという制度があります。しかし、次の場合はクーリングオフが出来ません。

- ① 店舗販売や通信販売での契約
- ② 乗用車の購入契約やリース契約
- ③ 化粧品や健康食品などの指定消耗品を使用した場合の使用済み
- ④ 金融商品取引法、宅地建物取引業法、旅行業法など他の法律の規定により消費者の利益を保護できる取引
- ⑤ 葬儀等すみやかに役務提供しなければならないもの
- ⑥ 3,000円未満の現金による取引

今回のケースでは代金が3,000円未満であるため、原則クーリングオフはできません。上記以外にもクーリングオフ制度が適用されない取引があるため、契約はよく考えてから行うことが大切です。



《消費生活相談》消費生活センター ☎072-947-3715(直通)  
 10:00～12:00、13:00～15:30 ※(土)(日)(祝)除く

### 令和8年度羽曳野市ファイン推進基金助成事業の募集

「誰もがいつまでも安心して暮らし続けられる支えあいのまち 羽曳野」の実現に向け、市内の福祉活動を支援する助成金の申請を受け付けます。

【助成金額】1団体あたり上限50万円

【申込期間】6月1日(月)～30日(火)

●審査のうえ、助成の可否および助成額を決定します。

●申請額がそのまま助成されるとは限りません。

●詳細は市ウェブサイトの募集要項をご確認ください。

問 保健福祉政策課

### 大阪府居宅介護職員初任者(障がい者ホームヘルパー知識習得)研修 受講者募集

適切なホームヘルプサービスを提供するために必要な知識、技術等を習得する研修を実施します。

とき 7月22日(火)～10月15日(木)予定  
(うち講義33時間、演習12時間を予定)

対象 府内に在住、在勤、在学しており、全てのカリキュラムが受講可能な、介護職員初任者研修修了者、訪問介護員(2級)養成研修修了者または居宅介護に従事することを希望する人

定員 90人 料 4,000円

申込 大阪府「行政オンラインシステム」上で申込みまたは郵送(6月15日(月)～7月6日(月)【必着】予定)

問 社会福祉法人 大阪障害者自立支援協会「障がい者ホームヘルパー研修」係

☎ 06-6748-0588 FAX 06-6748-0589

### 第68回水道週間【6月1日～7日】「たいせつな 水道守ろう 未来へと」

水道週間は、水道の現状や課題について理解を深め、今後の水道事業の取組について協力を得ることを目的として毎年実施されています。市民の皆様には水質保全や水の大切さを理解していただくとともに、将来に向かって、大切な資源である「いのちの水」について関心を更に深めていただくようお願いいたします。

問 水道局総務課 総務担当



### 令和8年度(第29回)大阪府介護支援専門員実務研修受講試験

【受験資格】医師、看護師、介護福祉士等の試験対象の国家資格等に基づく業務および相談援助業務のうち、施設等において必置とされている相談援助業務に5年以上かつ900日以上の実務経験を有する者。(国家資格等に基づく業務の場合は、資格登録日以降の実務経験で、5年以上かつ900日以上の実務経験を満たす必要があります。)

【試験要領(受験申込書)】

配布時期 5月25日(月)～6月22日(月)

配布場所 府内保健所、市役所高齢福祉介護課、支所など

【受付期間】5月25日(月)～6月22日(月)簡易書留による郵送のみ(当日消印有効)

【試験日】10月11日(日)10:00から

申込・問 一般財団法人 大阪府地域福祉推進財団(ファイン財団)ケアマネ係

☎ 06-6763-8044

### 令和8年度 大阪府失語症者向け意識疎通支援者養成研修 受講者募集

とき 8～12月頃(コースによって期間が異なります。詳細は募集要項を参照。)

リーダー養成コース(40時間)

定員 15人(うち言語聴覚士最大5人)

パートナー養成コース(8時間) 定員 20人

場所 募集要項をご確認ください

申込 受講申込書を送付(締切6月30日(火))

【必着】※朱書きで「失語症研修申込書類在中」と記載

〒530-0043 大阪市北区天満2丁目3-19 AMビル3階 一般社団法人 大阪府言語聴覚士会 事務局 宛

問 盲ろう者等社会参加支援センター

☎ 06-6748-0587

### 大阪府立夕陽丘高等職業技術専門学校 入校生募集 ※事前予約

就職に役立つ専門的な技術や知識を身につけることができる無料の公共職業訓練施設です。詳しくはウェブサイト(検索「夕陽丘校」)または問い合わせください。

問 大阪府立夕陽丘高等職業技術専門学校

☎ 06-6776-9900

## 催し・スポーツ

### 『歴史をめぐる冒険II』～南河内デジタルスタンプラリー～

南河内基礎自治機能充実強化協議会(大阪府、羽曳野市、大阪狭山市、太子町、河南町、千早赤阪村)の取り組みの一つとして、南河内地域の寺社や遺跡を巡るデジタルスタンプラリーイベントを開催。



期間 6月1日(月)～8月20日(木)

問 政策推進課

参加方法など詳細はこちら▶



### アートバルーン教室

風船を使ってかわいいアートバルーンを作ってみませんか

「初めてのアートバルーン」教室

とき 7月4日(日)10:00～12:00頃

対象 市内に在住・在勤の人

定員 先着15人

料 500円(講座当日に持参)

夏休み親子アートバルーン教室

「親子で楽しむアートバルーン」

とき 7月25日(日)10:00～12:00頃

対象 市内に在住・在勤の保護者と小学生・未就学児

定員 先着10組

場所 人権文化センター 多目的室1・2

講師 プライダルバルーン 山内 貴代

申込・問 6月1日(月)から電話受付(9:30～17:00)人権文化センター ☎ 072-955-4556

### ビューティートライアル講座 第2回 「太陽や汗に負けないサマーメイク」

とき 7月18日(日)10:00～

場所 人権文化センター 多目的室1・2

講師 メナードフェイシャルサロンより代表者2人

対象 市内に在住・在勤・在学の人

定員 先着10人 料 500円(講座当日に持参)

持物 普段使用しているメイク道具、顔拭き用タオル

申込・問 6月1日(月)から電話受付(9:30～17:00)人権文化センター ☎ 072-955-4556

### 6月絵手紙ボランティア養成講座

1日目	5日(金) 10:30～12:00 市役所別館2階研修室1・2・3
2日目	12日(金) 10:30～12:00 エコプラザはにふ会議室1
3日目	17日(木) 13:00～15:00 古市ひまわり園

**対象** 羽曳野市内でボランティア活動ができる人  
**持物** 筆記用具・黒の油性マジック  
**申込** 事前に電話連絡もしくは窓口  
**問** 羽曳野市社会福祉協議会  
☎072-958-2315

### パソコン、スマホ相談会

困りごとを個別に対応、解決します。  
**とき** 6月16日(火)、7月21日(火)  
各日 13:00～17:00 (第3(火)予定)  
**場所** LIC はびきの3階 小会議室  
**対象** 市内在住の人 **定員** 各日先着6人  
**¥** 1時間 500円  
**持物** ノートパソコン (貸出あり)  
**申込** 要予約。会ウェブサイトから申込。相談内容をお伝えください。  
**問** 羽曳野 ITサポート会 (カワイ)  
it.habikino@gmail.com



### 壺井八幡宮 奉納神事 三々丸手挟式

小笠原清忠 31 世宗家をはじめ、『弓馬術礼法小笠原流』の方々による奉納神事です。  
**とき** 6月6日(土) 11:00～  
**場所** 壺井八幡宮境内 ※駐車スペースに限りがあるので、できるだけ公共交通機関でお越しください。  
**問** 壺井八幡宮 ☎072-956-2824



### はびきのおもちゃ病院

**とき** 6月14日(日) 9:00～12:00 (修理の受付 11:30 まで) ※おもちゃの取扱説明書があれば持参ください。  
**場所** 市役所別館2階  
**問** 羽曳野市社会福祉協議会  
☎072-958-2315 (平日のみ)



### 大阪府立近つ飛鳥博物館 6月の催し【月休館】

令和8年度 春季特別陳列「大阪の眠れる逸品たち」6月7日(日)まで  
**こどもファーストデイ** 6月20日(土)  
令和8年度特別講座 連続講座 (前期) 6月7日(日)、21日(日)  
連続講座前期「近つ飛鳥で『古墳の終焉』を語る」番外編 6月27日(土)  
**申込・問** 大阪府立近つ飛鳥博物館 (大阪府南河内郡河南町大字東山 299)  
☎0721-93-8321  
FAX 0721-93-8325



各催しの日程や場所、参加料ほか詳細はこちら▲

### 種目別ニュースポーツのつどい <羽曳野市スポーツ推進委員協議会主催>

モルック・ミニバスフリースロー・室内用ペタンクなど、運動不足解消に役立つ適度な運動量のスポーツや、握力測定などの簡易な体力測定も実施します。  
**とき** 6月14日(日) 9:30～11:30  
**場所** 市民体育館 **持物** 上ばき  
**問** 生涯学習スポーツ課



## はびきの市民大学

軽里 1-1-1 (LIC はびきの内) ☎072-950-5503 FAX 072-950-5650



公開講座 【支払方法】 [来館] 申込時に支払い [銀行振込] 事務局が案内する期限内に支払い (返金不可)

<b>つくって学ぼう!しっぽ図鑑 —しっぽの形とはたらき—</b> <b>とき</b> 7月11日(土) 14:30～16:00 <b>場所</b> LIC はびきの3階 視聴覚室 <b>¥</b> 500円 <b>定員</b> 先着60人 <b>申込</b> 5月30日(土)～7月8日(木) 来館・電話・FAX 申込	<b>ジャムの瓶サイズの草花ブーケ</b> <b>とき</b> 7月12日(日) 14:30～16:00 <b>場所</b> LIC はびきの3階 視聴覚室 <b>¥</b> 1,000円 (材料費を含む) <b>定員</b> 先着30人 <b>講師</b> 公益社団法人日本家庭園芸普及協会グリーンアドバイザー 坪井 由美 <b>申込</b> 5月30日(土)～7月5日(日)まで。来館・電話・FAX 申込
--	---

### 聴講生募集

<b>①大阪を描く、大阪で描く</b> <b>とき</b> 6月2日、16日、30日(火) 14:30～16:00 <b>講師</b> 大阪公立大学文学部 教授 菅原真弓	<b>④史料から読み解く豊臣の軌跡</b> <b>とき</b> 6月5日、12日(金) 14:30～16:00 <b>講師</b> 京都先端科学大学 特任准教授 中西裕樹 他
<b>②一から学ぶ漢詩・漢文の世界。名作を楽しむ講座。</b> <b>とき</b> 6月10日、17日、24日(火) 10:30～12:00 <b>講師</b> 文学博士 (京都大学)、岡山大学 名誉教授 下定雅弘	<b>⑤日本の国連加盟 70 年～平和への軌跡と現在地点を学ぶ</b> <b>とき</b> 6月6日、13日、20日、27日(土) 10:30～12:00 <b>講師</b> 元国連機関評価部長等、経済学博士 五十嵐 政洋 他
<b>③神童モーツァルト 多様な作品の魅力に迫る [実演あり]</b> <b>とき</b> 6月3日、10日、17日(火) 14:30～16:00 <b>講師</b> 大阪音楽大学大阪音楽大学短期大学部ピアノ専攻 講師 水谷友彦 他	<b>⑥ロボットと AI が変える私たちの未来</b> <b>とき</b> 6月27日(土) 14:30～16:00 <b>講師</b> 追手門学院大学理工学部情報工学科 准教授 高橋 英之

**場所** ①②④⑤⑥ LIC はびきの3F 視聴覚室、③ LIC はびきの3F 音楽実習室 **¥** 各 800円 [来館支払]  
**申込** 講義 1 週間前～前日まで。来館・電話

## コフニスト養成講座VI (全3回)

古市古墳群などを中心に羽曳野の歴史を学び、その魅力を発信するコフニストを目指しませんか。

【テーマ】発掘調査から見えてくるもの—近年の発掘調査成果報告—

第1回	<p><b>葺ヶ塚古墳の発掘調査～調査のあゆみと造出し～</b></p> <p>とき 7月4日(出) 14:00～16:00 場所 LICはびきの 3階 音楽実習室・受付 13:30～ 講師 羽曳野市教育委員会 文化財・世界遺産室 主任 米田 拓海 申込 6月22日(月)～28日(日)</p>
第2回	<p><b>茶山2号墳の調査成果～小規模古墳の出現を考える～</b></p> <p>とき 8月1日(出) 14:00～16:00 場所 LICはびきの 2階 大会議室・受付 13:30～ 講師 羽曳野市教育委員会 文化財・世界遺産室 室長 井原 稔 申込 7月20日(月)～26日(日)</p>
第3回	<p><b>西琳寺跡の発掘調査</b></p> <p>とき 9月5日(出) 14:00～16:00 場所 LICはびきの 2階 大会議室・受付 13:30～ 講師 羽曳野市教育委員会 文化財・世界遺産室 主事 西岡 享 申込 8月24日(月)～30日(日)</p>

**定員** 各回先着 30人 **¥** 各回 500円 (資料代等)  
**申込** 各回の申込期間に、Eメール(1人1通、氏名・住所・電話番号を明記)で申込み メール shiday@maia.eonet.ne.jp  
**問** NPO法人フィールドミュージアムトーク史遊会 (至田)  
☎ 090-3825-6412

## 月例見学会「初夏の古市古墳群・陵墓域を想う

～主墳と陪冢(ばいちょう)が織りなす聖なる空間～

とき 6月13日(出) [集合] 10:00 土師ノ里駅改札前

¥ 200円 (資料代など) **申込** 事前申込不要

**持物** 昼食持参 **他** 雨天順延

《コース》 土師ノ里駅～鍋塚古墳～仲姫命陵古墳～古室山古墳～赤面山古墳～大鳥塚古墳～狼塚古墳(\*)～誉田丸山古墳～応神天皇陵古墳～応神天皇陵古墳外濠外堤～東山古墳～アリ山古墳(\*)～羽曳野市役所(昼)・市役所屋上～文化財展示室～向墓山古墳～墓山古墳～野中古墳～浄元寺山古墳～西墓山古墳(\*)～翠鳥園遺跡公園～白鳥陵古墳～近鉄南大阪線・古市駅(解散 15:30頃・約7.4km) ((\*)は消滅/埋没古墳)

**問** NPO法人フィールドミュージアムトーク史遊会 (至田)

☎ 090-3825-6412 メール shiday@maia.eonet.ne.jp



## オリックス・バファローズ

### 「羽曳野市観戦チケットプレゼント」



オリックス・バファローズ vs 埼玉西武ライオンズ戦

6月	19日(金) 18:00～
	20日(出) 14:00～
	21日(日) 13:00～

**場所** 京セラドーム大阪 **対象** 羽曳野市内在住、在勤、在学の人

**定員** 各試合 250組 500人 ※申込多数の場合は抽選

**申込** 6月1日(月) 12:00～7日(日) 23:59にQRから申込み

(6月12日(金)メールで当落発表)

**問** オリックス・バファローズお客様ダイヤル

☎ 0570-01-8862 (平日 10:00～17:00)



## (高村病院理学療法士による) 筋力・柔軟性・バランス測定会 & 簡単エクササイズワンポイントアドバイス

とき 6月15日(月) 13:30～14:30 **¥** 300円 (保険料含む)

**場所** タケダハムはびきのコロセラム サブアリーナ **定員** 30名

**持物** 運動できる服装、上靴、飲み物 ※マスク着用は任意

**申込・問** 受付中 タケダハムはびきのコロセラムに参加費を持参

(電話申込不可・代理可)

☎ 072-937-3123

## コミュニティセンター教室生募集 (丹治はやプラザ・石川プラザ・MOMOプラザ)

申込は、各コミュニティセンターの窓口まで。詳細は、QRコードを読み込んでいただき、ウェブサイトでご覧いただくか、お問い合わせください。

<p>丹治はやプラザ ☎ 072-937-2355</p>		<p>■ドライヘッドマッサージ 6月15日(月) ■誰でもできるヨガと秘密のアンチエイジング教室(火) ■己書教室(火) ■リフレッシュヨガ教室(火) ■太極拳教室(火) ■手作りパン教室 6月11日(日) ■はじめてのフラダンス教室(金) ■ストレッチポール&amp;リズム体操(金) ■歌声くらぶ 6月23日(火) 14:00～</p>
<p>石川プラザ ☎ 072-950-2002</p>		<p>■健康・美人大学(月) ■楽しい『ZUMBA』ダンス(火) ■フラダンス教室(火) ■からだ改革『ピラティス』(火) ■やさしいヨガ教室(火) ■健康いきいきクラブ(火) ■ゆう～遊太極拳教室(金) ■背骨コンディショニング(金) ■土曜ベーシックヨガ教室(出) ■リフレクソロジー 6月11日(日) ■ドライヘッドトリートメント(頭ほぐし) 6月11日(日) ■紫陽花のエレガントアレンジ 6月19日(金) ■フェイシャルトリートメント 7月2日(日) ■花咲くスイーツフラワーパフェ作り 7月17日(金)</p>
<p>MOMOプラザ ☎ 072-957-5553</p>		<p>■リフレッシュヨガ(月) ■イブニングヨガ・ナイトヨガ(火) ■ストレッチヨガ(出) ■アシュタンガヨガ(出) ■踊る健康・楽しいZUMBA(日) ■背骨コンディショニング(火) ■背すじ美人(火) ■整うカラダピラティス(日) ■きのくり健康教室(月) ■ぱ～んpa!パン教室(出) ■ZUMBA + PILATES(日) ■書を楽しむ教室(金) ■簡単♡大人のパン教室(出) ■ZUMBA ショートコース 45日(日) ■茶道教室(火) (出) ■心もカラダも整うリラククス教室(火) ■STRONG NATION(日) ■やさしいフラダンス教室(火) ■まるごと韓国語文化教室(金) ■楽しい和装教室(火) (火)</p>

**市民体育館(西浦)教室**  
☎072-958-2340 ※申込は来館受付のみ

■太極拳教室  
とき 7月9日~9月17日(全10回)  
13:00~14:45 定員 12人  
¥6,000円(保険料込)  
申込 6月18日(休)12:45~

■朝 YOGA 教室  
とき 7月11日~9月19日(全10回)  
Aクラス(9:20~10:20)  
Bクラス(10:35~11:35)  
定員 各15人  
¥各6,000円(保険料込)  
申込 6月20日(出)9:00~

■NIGHTピラティス教室  
とき 7月7日~9月15日(全10回)  
Aクラス(18:15~19:15)  
Bクラス(19:30~20:30)  
定員 各15人  
¥各7,700円(保険料込)  
申込 6月16日(休)18:00~

※各教室とも継続の人を先行受付しますので、申込日の時点で定員に達している場合があります。

**救命に必要な応急手当の基礎実技、心肺蘇生法の講習会 ※事前申込**

とき 6月27日(出)13:00~16:00  
場所 タケダハムはびきのコロセアム サブアリーナ  
対象 市内在住 定員 先着80人  
講師 大阪南消防組合救急救命士、羽曳野市消防団 応急手当普及員  
申込 6月1日(月)~12日(金) [出日除く]に窓口・メール・FAXで申込み  
FAX 072-956-7196  
メール shougai-sports@city.habikino.lg.jp  
問 生涯学習スポーツ課

**ボウリングを楽しもう!!**

とき 7月4日(出集合13:30 開始14:00)  
対象 小学5年生以上(小学生は保護者同伴)  
場所 ポウルアロー松原店  
定員 先着80人 ¥1,200円  
申込 6月6日(出)9:00~21日(休)までに申込フォーム(QR)に必要な事項を入力し送信、または「生涯学習スポーツ課」(平日のみ)か「タケダハムはびきのコロセアム」に直接申込。  
問 生涯学習スポーツ課



**タケダハムはびきのコロセアム ☎072-937-3123**  
【申込】電話不可、代理可、参加費持参 【持物】運動できる服装・上靴・飲み物 など

しえいぶUP Lesson 対象 女性 定員 40人 ¥4,000円(保険料込)  
とき 【月クラス】7月6日~9月21日 【火クラス】6月30日~9月22日  
【水クラス】7月1日~9月23日 【木クラス】7月9日~9月24日  
【金クラス】7月3日~9月18日 各クラス10回開催  
(月/火/水/金)10:00~11:00、(休)13:45~14:45 申込 6月12日(金)9:00~

ダンベル体操教室 とき 6月30日~9月22日(火)13:45~14:45(全10回)  
対象 女性 定員 40人 ¥4,000円(保険料込) 申込 6月16日(火)9:00~

リフレッシュ体操 とき 7月1日~9月23日(休)13:45~14:45(全10回)  
対象 女性 定員 40人 ¥4,000円(保険料込) 申込 6月17日(休)9:00~

凝り固まった筋肉をほぐすストレッチ教室 とき 7月9日~9月24日(休)13:00~13:40(全10回) 対象 どなたでも 定員 40人 ¥4,000円(保険料込) 申込 6月18日(休)9:00~

(高村病院理学療法士による) バランス教室~転びにくい身体をつくる3ヵ月~  
とき 7月13日、8月3日・17日・31日13:30~14:30  
講師 医療法人昌円会 高村病院 理学療法士 対象 どなたでも 定員 若干名  
¥1,200円(4回・保険料含む) 申込 6月15日(月)9:00~ 他 マスク着用は任意

バントフリング教室 とき 6月30日~9月29日(火)18:00~19:30(全10回)  
対象 市内在住の小・中学生 定員 40人 ¥4,000円(保険料込) 申込 6月16日(火)17:30~

簡単エアロビクス教室 とき 7月3日~9月11日(金)13:55~14:55(全10回) 対象 市内在住・在勤の方 定員 30人 ¥4,000円(保険料込) 申込 6月19日(金)13:00~

気功教室 とき 7月1日~9月16日(休)13:45~14:45(全10回) 対象 市内在住・在勤の方 定員 30人 ¥4,000円(保険料込) 申込 6月17日(休)13:00~

フラダンス教室「新規」無料入門クラス開設 申込 6月15日(月)9:00~  
とき 7月6日・13日、8月3日・17日・24日・31日、9月7日・14日(月) (1クール8回)  
【無料入門クラス】9:00~9:30 【初級クラス】9:30~10:30 【中級クラス】10:40~11:40  
対象 女性 定員 各クラス20人(無料入門10人、1クールのみ) ¥4,180円(保険料込)

大阪エヴェッサチアダンススクール 申込 随時受付9:00~  
とき 7月6日・13日、8月3日・17日・24日・31日、9月7日・14日・28日(月)  
【キッズ】17:00~18:00 【ジュニア①】18:10~19:10 【ジュニア②】19:20~20:20  
対象 4歳~中学生 定員 クラス20人 ¥7,100円(4回、保険料込)

**2026年度 羽曳野市グラウンド・ゴルフ協会 春季グラウンド・ゴルフ交歓大会結果**  
(参加者190人)

	男性の部	女性の部
優勝	水原 進	金子 節子
準優勝	中山 治雄	三浦 津哉子
3位	森岡 國正	下川 喜久子
4位	寺西 柳一	中西 和子
5位	堀江 清司	南 智美

※敬称略  
●水原進様がダイヤモンド賞を達成されました。  
●川井貞美様がオール2打を達成されました。

**<羽曳野市少年軟式野球連盟> 第48回羽曳野市長杯大会 第8回ナガセケンコー杯結果**

	Aクラス	Jrクラス
優勝	ホワイトベアーズ	ホワイトベアーズ
準優勝	羽曳野タイガース	島泉ファイブボーイズ
3位	島泉ファイブボーイズ	—

**第16回 羽曳野 GGC グランドチャンピオン大会**

優勝	小林 英一 (54)
準優勝	刀根 夕子 (54)
3位	森岡 國正 (55)

※敬称略、カッコ内は打数



協賛のカネヒラスポーツ様、葬儀全般いずみ様、羽曳野市商工会様より副賞、特別賞が贈られました。



羽曳野市立生活文化情報センター（LICはびきの）は指定管理者 株式会社みのりの里が運営しています。掲載しておりますイベントの内容は予告無く変更・中止になる場合がございます。ご不明な点はLICはびきのまでお問い合わせください。 [info@lic-habikino.jp](mailto:info@lic-habikino.jp) <https://www.facebook.com/lichabikino>

## 第109回 ランチタイムパイプオルガンコンサート

6月4日(木) 12時10分～12時30分(開場11時50分)  
会場/1F サムテックホールM 入場料/無料(どなたでもご入場いただけます)  
出演/和田 幸子(オルガン)、内山 栄(ソプラノ)  
予定曲目/♪「息子よ、娘よ」によるメディテーション(D.ペダール)  
♪「この世にあかしてて」による変奏曲(D.ペダール) ほか

## 第90回 りっくぶち寄席 ～菊丸・染太 兄弟会～

6月7日(日)  
14時00分～16時00分(開場13時30分)  
会場/3F 音楽実習室  
入場料/前売・指定席 1,000円(一般)、  
500円(高校生以下)  
※当日各200円増  
※未就学児入場不可  
※チケット発売中  
出演/林家 菊丸 林家 染太



## オルガンゼミ2026Vol.1 ～弾いて!聴いて!見て!パイプオルガン～

6月21日(日) 会場/1F サムテックホールM  
午前の部 9メートルの「楽器の女王」を弾いてみましょう♪  
時間/10時00分～12時00分(1枠15分間) 講師/疋田 朋子  
参加費/1,000円(一般)、500円(高校生以下)  
対象/小学1年生～高校3年生、一般  
午後の部 オルガン見学&演奏鑑賞会  
時間/14時00分～16時00分(1枠25分間) 講師/西口 希  
参加費/1グループ1,000円(10名まで) 定員/各枠10名  
※午前・午後の部の内容や詳細はLICはびきのHPを参照ください。

## 第23回 はびきのコーラスフェスティバル

7月5日(日) 13時30分～16時00分(開場13時00分)  
会場/1F サムテックホールM 入場料/無料(自由席・入場券不要)  
出演/羽曳野少年少女合唱団、アマリスコーラス、エコー羽曳が丘、クララコーラス  
はびきの女声コーラス、女声合唱「薊」、シグナス混声合唱団、エルフェン クラント  
名曲を歌うくらぶ「土曜のあさ」、羽曳野混声Coro Sonor  
協力/羽曳野市合唱連盟

## キッズファミリーフェスタ2026 in はびきの supported by FM大阪「hug+」 LICはびきの夏まつり2026

7月26日(日) 10時00分～16時00分  
会場/LICはびきの 全館 入場料/無料(一部有料コーナーあり)  
内容/ステージパフォーマンス  
FM大阪「hug+」ステージ MC:大塚由美(FM大阪「hug+」DJ)  
ワークショップ(申込開始:6月21日(日)～)  
羽曳野市内私立幼稚園・こども園・保育園の作品展  
縁日(千本引き、ガチャガチャ、綿あめ、ダンボール迷路、スーパーボールすくい、キャラクターすくい)  
キッチンカー、恐竜フォトスポット&スタンプラリー  
巨大恐竜のミストパルーン、冷凍車で極寒体験 ほか  
企画協力/FM大阪

### 縁日券について

料金/300円(1回)、1,000円(4回セット券、限定300セット、通常1,200円の  
ところ、200円お得にご購入いただけます。)  
※4回セット券は前売限定。販売期間:6月14日(日)～7月25日(土)  
イベント当日は、1回券のみ販売いたします。  
※縁日コーナーでは現金はご利用いただけません。事前に縁日券を  
ご購入ください。  
※縁日券の払い戻しはございません。  
※同時開催 夏休みこども無料映画上映会「ヒックとドラゴン聖地への冒険」

## ドローン体験教室

7月26日(日) 9時30分～15時30分 体験時間:約20分  
会場/3F 多目的スタジオ 定員/各回6名(先着順)  
参加費/800円 ※小学生低学年以下は必ず保護者が同伴ください。  
内容/100g未満のマイクロドローンを使った体験教室です。  
初めてドローンを操縦する方を対象とした教室です。  
申込方法/来館・電話 申込期間/～7月26日(日)

## 旭堂南龍 怪談噺の会 ～陽気な怪談・陰気な怪談～

8月29日(土) 18時00分～(開場17時30分)  
会場/1F サムテックホールM  
木戸銭/前売・指定席1,500円  
※当日200円増 ※未就学児入場不可  
※チケットは6月7日(日)9時00分より発売。  
出演/旭堂 南龍、林家 染吉  
演目/①「頓死 五兵衛」(陽気な怪談)  
②「質屋蔵」(落語)  
③「怪談 紀ノ川」(陰気な怪談)



【個人情報の取扱いに関して】 ご提出いただきました個人情報につきましては個人情報の保護に関する法律に基づき適切に管理いたします。| 障害への配慮が必要な場合は事前にご相談ください。

よい歯のコンクール

4月16日(休)、大阪府歯科医師会等が主催する「第75回全大阪よい歯のコンクール羽曳野市地区予選会」が保健センターで開催されました。市の3歳6カ月児健康診査を受けた673人の中から最終審査を経て、元気な歯を持つ親子3組が選ばれました。最優良親子は羽曳野市の代表として、中央審査会へ参加されます。

最優良親子	山下 真之介さん、七豊さん親子
優良親子	山本 貴大さん、心月さん親子 蓮池 綾香さん、綾乃さん親子



羽曳野市水道事業経営審議会を開催

市水道局では、安全安心に利用できる水道水の提供を維持するため、現在全ての配水池の耐震化工事を完了し、水道管も府内平均よりも高い水準で耐震化を進めています。人口減少や物価高騰など様々な要因により、45年以上前に定められた現行の料金体系では事業の存続が難しいことから、今年1月から同審議会を開催し、今後の水道料金のあり方についてなどを審議・検討を行っています。これまで、水道事業の現状分析や収支の見直し、水道料金改定率・改定時期の検討などについて審議しました。



災害時における入浴支援等に関する協定の締結

4月16日(休)、羽曳野市と株式会社延田エンタープライズ(延羽の湯 本店羽曳野)は、「災害時における入浴支援等に関する協定」を締結しました。災害時、避難所や車中などで生活している方や、自宅の入浴設備が被災するなどして入浴できない方への入浴支援等にご協力いただくものです。



いつまでも住み慣れたまちで暮らせる地域へ

株式会社山勝ライブラリの山下勝巳さんが、「経済産業省 OPEN CARE AWARD 2025」を受賞され、その報告に市役所を訪れてくださいました。山下さんは介護保険事業所を運営する傍ら、羽曳が丘の商店街でカフェ「FIKA3 丁目」を運営されています。カフェでの何気ない会話から、地域の人のちょっとした生活の困りごとを聞き取り、商店街の各店舗との連携により、困りごとの解消に繋げるなど、介護分野にとどまらず他業種間の広い連携を実現したことが今回評価されました。



多世代が交流する  
カフェ「FIKA3 丁目」▶



みぞがみ そら  
**溝上 宙**ちゃん < 軽里 >  
令和8年1月生まれ 母親の 純加さん  
すくすく大きく育てね



あらい なつき  
**荒井 那月**ちゃん < 野々上 >  
令和7年12月生まれ 母親の 杏果さん  
生まれてきてくれてありがとう。  
大好きだよ♥



まつだ ぜん  
**松田 善**ちゃん < 東阪田 >  
令和7年12月生まれ 母親の ちなみさん  
今日ピジューいいじゃん～!

こんにちはあかちゃん

中央図書館キッズスペースが新たにオープン

4月1日(水)より、中央図書館キッズスペースがLIC はびきの1階にオープンしました。対象年齢は、おおむね4歳～小学校低学年まで、開館時間は9:00～18:00で、図書館休館日も利用可能です。同階0～3歳対象のキッズスペースと併せてご利用ください。



羽曳野市グラウンド・ゴルフ協会から要望書の提出

健康ふれあいの郷グラウンド・ゴルフ場の日本グラウンド・ゴルフ協会認定コース取得に向け、羽曳野市グラウンド・ゴルフ協会会長をはじめ、役員の方々から要望を賜りました。認定コースとなることで、市外からの利用が増えるなど、施設をはじめより賑わいを生み出すことが期待できます。大阪府初の認定取得をめざし、環境整備などを行ってまいります。



受賞おめでとうございます

<令和8年春の叙勲及び褒章>

瑞宝双光章 保健衛生功労 井戸田 篤 様  
 瑞宝双光章 教育 功 労 北口 展三 様  
 藍 綬 褒 章 社会福祉功績 堀脇 芙美子 様

<第46回 危険業務従事者叙勲>

瑞宝双光章 警察功労 門田 善博 様  
 瑞宝単光章 警察功労 森 修 様

<令和8年度 憲法記念日知事表彰>

善 行 者 交通安全奉仕活動 上川 武 様  
 産業功労者 商 工 関 係 志方 弘嗣 様  
 農林水産関係 内本 直哉 様  
 公共関係功労者 教育関係 井上 泰治 様  
 教育関係 小島 博之 様  
 地縁団体関係 徳山 洋子 様



一般財団法人

大阪はびきの観光局  
 ~おしらせ~ Information



~松原・羽曳野旬の恵と二大ワイナリーの饗宴~  
 青の交響曲で奏でる「南河内美食紀行」



近畿日本鉄道株式会社主催（協力：大阪はびきの観光局・松原市観光協会）で、観光特急「青の交響曲」を臨時で貸切運行します。列車内では羽曳野市の二大ワイナリーのワインと松原の結婚式場内のレストランアンジュデラヴィによる、南河内の食材をふんだんに使った特製弁当を味わっていただけます。また、河内松原駅や古市駅下車にて、4種類あるオプションツアーから1つを選びご参加いただけます。



欄間づくり体験



※画像はイメージ

日時：7月22日(水) 10:00頃～  
 定員：60名（最少催行人員40名）先着順/20歳以上  
 費用：阿部野橋駅発9,700円、古市駅発8,470円ほか  
 申込・問合せ：近鉄 旅の予約センター  
 ☎06-6775-3636  
 WEB申込、クレジット決済のみ



申込・詳細

はびきの肉まつり出店者募集



今年10月24日(土)～25日(日)の2日間、駒ヶ谷の府営石川河川公園、駒ヶ谷駅西側公園で「はびきの肉まつり feat. 日本の食まつり」を開催します。今年も出店募集を行い、はびきの肉をPRしていきます。申し込みの詳細は、6月1日(月)以降に右記QRコードからご確認ください。



▲ 申込・詳細

問合せ 大阪はびきの観光局 Tel.072-959-2261

外国人労働者問題啓発月間

<羽曳野警察署からのお願い>

令和7年中、羽曳野警察署管内（羽曳野市、藤井寺市）でも、不法滞在外国人が多数検挙されています。

事業主の皆様は、外国人を雇用する際は、必ず本人面接の上、在留カードや旅券の現物で、在留期限・在留資格・就労制限の有無などの確認をしてください。

外国人の不法就労・不法滞在の防止にご協力よろしくお願いします。



大阪府警 HP



大切な人がいるまちを、守る仕事。

社会福祉法人  
羽曳野市社会福祉協議会

総合福祉センター（市役所別館）2階 ☎ 072-958-2315 FAX 072-958-3853  
https://www.hasyakyo.net Eメール: hasyakyo@alpha.ocn.ne.jp

愛の献血にご協力をお願いします

7月28日(木) 10:00～16:30  
羽曳野市役所（羽曳野ロータリークラブ共催）



けんけつちゃん

- 献血カードを持っている人は「献血方法別次回献血可能日」を確認してください。
- 本人確認のため、受付時に身分証明書（免許証・保険証など）の提示をお願いする場合があります。

善意のご寄付ありがとうございます（令和8年4月）

浅田 照次	¥20,000	浅田 悦弘	¥10,000
匿名	¥2,000	木村 節子	¥11,000
医療法人 春秋会 城山病院 桜まつり実行委員会	¥20,810		
羽曳野市グラウンド・ゴルフ協会	¥5,000		

※敬称略、受付日順

ベビっこひろば <ベビーハウス社協 ☎ 072-930-0240 >

日時 6月18日(木) 10:00～11:00 場所 ベビーハウス社協（園庭） 対象 地域の親子※雨天時は室内遊び（2階なかよしひろば）

公益社団法人  
羽曳野市シルバー人材センター

野々上 4-5-12（シルバーワークプラザ） ☎ 072-936-1500 FAX 072-936-1511  
https://habikinosc.ec-net.jp Eメール: habislv@silver.ocn.ne.jp

■シルバー会員募集中

対象 市内在住で満60歳以上の健康で働く意欲のある人

Web入会説明会▶



対面式の入会説明会もやっています！

市役所別館 2階 研修室
6月22日(月)、7月10日(金) 13:30～
シルバー人材センター 3階 研修室
6月16日(火)、7月17日(金) 13:30～



■シルバー貸農園受付中！残り3区画！

- 利用料：1区画：6,000円/年
- 利用資格：シルバー農園利用契約書並びに利用の決まりを守る、シルバー人材センターに会員登録している人および60歳以上の市内在住の人
- 農園の場所：南恵我之荘5丁目

■60歳からのヨガ講座～未経験者大歓迎～

- 日時 6月11日(木) 15:30～16:30 ※駐車場有
- ¥500円（シルバー会員は無料）
- 市在住、60歳以上の人対象（会員以外も可）
- 実施場所は羽曳野市シルバー人材センター
- 申込は電話もしくは事務局にて。要予約



## 6月の相談日程（無料）～ お気軽にご相談ください～

相談	日時	会場	予約・その他
法律相談	2日(火)・9日(火)・16日(火)・23日(火)・30日(火)・7月7日(火) 13:00～17:00	市役所1階 市民相談室	<b>相談</b> 対面(要予約、相談時間 30分、年度内1人1回) <b>対象</b> 市内在住・在勤・在学の方 <b>定員</b> 1日8人 ※陵南の森総合センターでは靴下着用(素足厳禁) ☎ 072-957-4000
	4日(木)・18日(木)・7月2日(木) 13:00～17:00	陵南の森総合センター	
行政相談	10日(水) 13:00～15:00	陵南の森総合センター	国の仕事に関する要望・苦情・意見など。 <b>相談</b> 対面 ☎ 072-958-1111 内線 1070 ※靴下着用(素足厳禁)
税理士による 無料税務相談センター	17日(水)・26日(金) 13:00～16:00	市役所1階 税務相談コーナー(市民相談室)	所得税・相続税や経理に関する相談(申込は電話先着順) <b>相談</b> 対面・相談時間 30分 <b>対象</b> 一般納税者で、税理士関与がない人 近畿税理士会 富田林支部 事務局 ☎ 0721-25-6250 月～金 10:00～14:00
「人権擁護委員の日」 特設人権相談	1日(月) 10:00～12:00、13:00～15:00	市役所別館3階 会議室	人権について困りごとなど。 <b>相談</b> 対面 ☎ 072-958-1111 内線 1054
人権相談	19日(金) 14:00～16:00		
女性相談	3日(水) 13:30～16:30 24日(水) 13:30～16:30	市役所4階 人権推進課 陵南の森	人間関係、暴力(DV・虐待など)、からだのことなど、女性が抱える悩み。 <b>相談</b> 電話か対面(陵南の森は対面のみ)(要予約) ☎ 072-958-1111 内線 1055
女性相談支援員による 女性相談	(月)～(木) (休) 10:00～15:00 [祝除く]	市役所4階 人権推進課	
特設女性相談 (女性相談支援員)	3日(水)・16日(水) 10:00～13:00 (1人50分)		
消費生活相談	(月)～(金) [祝除く] 10:00～12:00 13:00～16:00 ※受付 15:30 まで	市役所消費生活相談室	契約上のトラブル、悪質商法による被害、クーリング・オフなどに関する事。 <b>相談</b> 原則：電話(予約優先) ☎ 072-947-3715
地域就労相談	(月)～(金) [祝除く] 9:00～17:00	地域就労支援センター(人権文化センター 内および 経済労働課内)	<b>相談</b> 電話か対面 ※就職斡旋は行いません。 ☎ 072-937-0860
就労をめざす若者の ための無料相談会	第1・第3(金) 13:00～17:00	市役所別館1階 相談室	南河内若者サポートステーション ☎ 0721-26-9441
多重債務無料相談	(月)～(金) [祝除く] 9:00～12:00、13:00～17:00	近畿財務局(大阪市中央区大手前 4-1-76 大阪合同庁舎 4号館)	借金問題について解決方法をアドバイス。まずはお電話ください。 ☎ 06-6949-6523
育児相談 家庭児童相談	(月)～(金) [祝除く] 9:00～17:00	市立保健センター	こども家庭支援課 ☎ 072-956-1000
保育士による育児相談	(月)～(金) [祝除く] 9:00～17:00	子育て支援センターふるいち 子育て支援センターむかひの	<b>相談</b> 電話か対面 [ふるいち] ☎ 072-958-3308 [むかひの] 携帯 080-7536-7898
教育相談	(月)～(金) [祝除く] 10:00～16:00	教育研究所(旧西浦幼稚園)	☎ 072-958-7867
進路選択支援相談	(火) 9:00～17:00 / (金) 13:00～17:00	羽曳野市立教育研究所 (旧西浦幼稚園)	進学・就学に向けての相談・助言、各種奨学金や貸付制度などの活用など。 ☎ 072-958-0155
学習相談(生涯学習)	毎日 [祝除く] 9:00～17:00	LIC はびきの1階 市民大学	☎ 072-950-5503・FAX 072-950-5650 市民大学ウェブサイトでも受付。
ひとり親家庭相談	(火)(金) 9:15～17:00	市役所1階 こども政策課	<b>相談</b> 要予約 こども政策課 ☎ 072-947-3836 (直通)
障害者生活相談	(月)～(金) [祝除く] 9:00～17:30	支援センターはる	身体・知的障害者の方の相談、障害者の就業に関する相談。 ☎ 072-959-3261 / FAX 072-957-1604
	(月)～(金) [祝除く] 8:45～17:00	地域支援センターばんびーの	18歳未満の障害児の方の相談。 ☎ 072-950-1530 / FAX 072-950-1531
	(月)～(金) [祝除く] 10:00～17:00	相談支援事業所フレンドハウス	精神障害者の方の相談。 ☎ 072-937-7898 / FAX 072-953-0519
障害者雇用相談	(月)～(金) [祝除く] 9:00～17:00	支援センターはる	知的・身体・精神など障害者の就業に関する相談。 南河内北障害者就労・生活支援センター ☎ 072-957-7021 内線 1150 / FAX 072-957-1604
ボランティア相談		市役所別館2階(社会福祉協議会)	<b>相談</b> 電話か対面 社会福祉協議会 ☎ 072-958-2315
介護相談		市役所A棟1階	<b>相談</b> 電話か対面 社会福祉協議会 ☎ 072-950-0950
総合福祉相談	(月)～(金) [祝除く] 9:00～17:00	①市役所別館2階(社会福祉協議会) ②社会福祉協議会 西部事務所	<b>相談</b> 電話か対面 社会福祉協議会 ①☎ 072-958-2315 ②☎ 072-953-8067
生活自立相談		市役所別館2階(社会福祉協議会)	生活困窮の様々な原因に応じて支援計画を策定し、自立支援を行います。 <b>相談</b> 電話か対面 ☎ 072-958-2315
青少年に関する相談	(月)～(金) [祝除く] 9:00～17:45	大阪府富田林子ども家庭センター	青少年(16～おおむね25歳)が抱える悩み(対人問題、ひきこもりなど) 大阪府富田林子ども家庭センター ☎ 0721-25-1553
総合相談	(月)～(金) [祝除く] 9:00～17:00	人権文化センター	人権・進路・就労・生活に関する事。 <b>相談</b> 電話か対面 地域人権協議会 ☎ 072-937-0860
広域人権相談窓口 (通年)	柏原市 9:00～16:30 [(出)日祝除く] 藤井寺市 9:00～12:00、13:00～16:00 [(出)除く] 大阪狭山市 9:00～17:30 [(出)日祝除く] 羽曳野市 9:00～17:00 [(出)日祝除く]	柏原市役所人権推進課 ☎ 072-972-6100 藤井寺市立市民総合会館 ☎ 072-939-1118 広報広聴・人権啓発グループ ☎ 072-360-4287 羽曳野市立人権文化センター ☎ 072-937-0860	羽曳野市民でも、柏原市、藤井寺市、大阪狭山市の相談窓口で人権に関する相談が可能です。 <b>相談</b> 無料・秘密厳守

# 市議会だより

令和8年6月号

〒583-8585 羽曳野市誉田 4-1-1

羽曳野市議会事務局 Tel.072-958-1111

羽曳野市ウェブサイトからもご覧いただけます。

- 1 定例会のあゆみ  
次回日程  
編集後記  
お詫びと訂正
- 2 審議案件と議決結果  
議案の賛否
- 3～8 一般質問
- 9 各常任委員会委員長報告

## 令和8年第1回定例会報告

### 一般質問・委員長報告等

#### ◇定例会のあゆみ◇

- 2月19日(木) ○議会運営委員会
- 2月24日(火) ○本会議1日目  
・提案説明  
・施政方針表明
- 3月3日(火) ○本会議2日目  
・施政方針代表質疑  
(5会派質疑)
- 3月9日(月) ○本会議3日目  
・一般質問(6議員質問)
- 3月10日(火) ○幹事長会議
- 3月12日(木) ○本会議4日目  
・一般質問(6議員質問)
- 3月16日(月) ○総務文教常任委員会  
・議案審議
- 3月23日(月) ○民生産業常任委員会
- 3月24日(火) ○幹事長会議
- 3月25日(水) ○建設企業常任委員会
- 3月30日(月) ○議会運営委員会  
○本会議6日目  
・委員長報告等

#### 令和8年第2回定例会日程

第2回定例会は、次の日程で開催する予定です。開議時間は10時からです。

- 6月4日(木) 本会議(議案審議)
- 6月15日(月) 本会議(一般質問)
- 6月16日(火) 本会議(一般質問)
- 6月17日(水) 本会議(一般質問) 予備日
- 6月22日(月) 総務文教常任委員会
- 6月25日(木) 民生産業常任委員会
- 6月26日(金) 建設企業常任委員会
- 6月30日(火) 本会議(委員長報告等)

(ただし、この日程は、議事等の都合により一部変更させていただく場合があります。)

#### ◆編集後記◆

初夏の爽やかな風が心地よい季節となりました。皆さまいかがお過ごしでしょうか。今回の市議会だよりでは、令和8年第1回定例会において審議された案件とその議決結果、各議員の賛否と各常任委員会の委員長報告および各議員の一般質問の内容を中心に報告させていただきました。また当市議会では紙面の都合上掲載しきれない各議員の一般質問の全貌を、市議会ウェブサイト上の録画映像配信および議事録閲覧によってご確認いただけますので、そちらも活用いただければ幸いです。市議会だより編集委員会におきましても、皆さまにとって議会をより身近に感じていただける紙面づくりに努めて参りますので、今後もよろしくお願いいたします。

#### 市議会だより編集委員会よりお詫びと訂正

広報5月号併載の市議会だより5月号の6ページに掲載しております、代表質疑の市長答弁におきまして、誤りがございました。

(誤) 240台

(正) 540台

お詫びして訂正いたします。

#### 《市議会だより編集委員》

- 樽井 佳代子
- 清水 ひでただ
- まりやま 百合子
- 石田 幸平
- 麻野 彰子
- 阪倉 禎明
- 古澤 悟



一般質問

沼元さえか

(大阪維新の会)



《企業誘致促進について》

●質問 第7次総合基本計画において、地域経済への貢献度を測る数値目標を明記するとともに、デジタル技術を活用した産業立地DXや、地籍調査を企業誘致の「戦略的投資ツール」と再定義した産業重点エリア（西浦、尺度、駒ヶ谷等）への優先実施により、他市と差別化された優位性を確立すべきである。更に、厳しい財政状況下でも効果的な独自インセンティブの導入と部局横断的なワンストップ窓口、民間感覚を持つ専門人材の配置を一体的に進め、企業のスピード感に応える強力な誘致体制を構築すべきと考えるが、本市の見解を問う。

●答弁 次期総合基本計画では「質の向上」を掲げ、DXや官民連携などの好事例を参考に、稼働力を高める効果的な企業立地促進を図る。都市計画マスタープランの改定に合わせ、立地促進条例の制定や、専門知識を持つ相談窓口の整備、多部署連携による組織体制の構築を検討する。課題である地籍調査については、人的負担や費用対効果を勘案し、慎重に検討を進める。

●要望 交通の要衝という強みを活かした戦略的土地活用、将来の税収増を見据えた地籍調査の優先実施、そして市内企業の流出防止に向けた独自の税制優遇拡充とワンストップ型の企業立地専用窓口の設置など、全庁一丸となった攻めの産業誘導施策の断行を強く要望する。

《災害時における

妊産婦への支援体制について》

●質問 災害時に心身ともにデリケートな状態となる妊産婦や乳幼児の命と健康を守るため、能登半島地震の教訓を踏まえ、これら母子を避難指針上の要配慮者として明確に位置づけるとともに、プライベートを確保した専用スペースの整備や、母子を優先的に受け入れる専門的な福祉避難所の体制構築、および避難所運営マニュアルの早期改定について、市の考えを問う。

●答弁 妊産婦らを要配慮者に位置づけ、専用スペースや女性職員による相談体制を整備し、一般避難が困難な際の福祉避難所への誘導をしている。最新知見を反映した避難所開設運営マニュアルの改定に取り組んでいく。

●質問 災害対策基本法の改正を踏まえ、母子専用備蓄の各避難所への標準配備や、助産師等の専門職による巡回相談体制の構築を求めるとともに、母子ケアのブローカーの施設を母子特化型の福祉避難所として新たに指定・協定締結する考えを問う。

●答弁 母子専用物資やテントの備蓄充実を図るとともに、保健師らによる巡回相談体制で避難者の健康管理に取り組み、今後も妊産婦等を含む全ての要配慮者が安心して避難できるよう、関係機関との協定締結に努める。

●要望 妊産婦が福祉避難所へ直接避難できる仕組みを個別避難計画と連動させて構築するとともに、公施設や民間保育所等と連携した妊産婦専用の避難先をモデル事業として早期に確保するなど、一人ひとりに寄り添った防災体制の整備を強く要望する。

清水ひでただ

(大阪維新の会)



《人口構造の分析と

次世代投資について》

●質問 本市は転入超過だが市民の実感との乖離がある。人口自然減への不安に対し、子育て世代の動態をどう分析するか。直近3年の20代から30代、及び子ども世代の純増数を示したい。令和8年度予算を通じいかに安心感を与えるか、市の考えを問う。

●答弁 25歳から39歳は直近3年ほぼ横ばいだが、5年前との同一世代比較では、子ども世代で410人、子育て世代で231人増加している。今後「量」によらない「質の向上」に重点を置き、選ばれるまちの実現を目指す。

●質問 定住や多子世帯増へ繋げるにはデータに基づく政策立案が不可欠だ。転入者の定住率等をKPIに設定し検証すべきではないか。令和8年度予算案の目玉事業を問う。

●答弁 第3期総合戦略策定において有効なKPIを設定する。重点事業は、古市こども園開園や新たな学校給食センター整備、キッズスペース設置等だ。ソフト面でも「こども誰でも通園制度」や小児神経科医による巡回事業等を推進する。

●要望 データを可視化し、戦略的な情報発信を強く要望する。効果の低い事業は見直し、真に次世代のための施策へスピード感を持って予算を振り分けられたい。

《ICT教育・個別学習について》

●質問 学校小規模化が進む中、デジタル技術による個別学習は教育の質を担保する鍵だ。学習履歴をどう分析し反映させるのか。導入による学習意欲や学力定着への効果について市のビジョンを問う。

●答弁 独自の学力調査結果をアプリと連携させ、個々の理解度に合った問題を自動作成する。教員の分析時間を短縮でき、きめ細かな声かけや指導改善に注力できるため、学習意欲の向上が期待できる。

●質問 本市の強みとして、この独自の個別学習をいかにPRし流入に繋げるか。

●答弁 児童が学力向上を実感し、保護者が安心感を持つことが重要だ。HP等で広く発信し、他課とも連携して少子化対策の一助とする。

●意見 ツール導入で満足せず、学力を伸ばす結果に執念を持ち取り組むべきだ。進捗をオープンにすることは信頼に直結すると考える。

《組織変革・教育の質向上について》

●質問 府下初の「チーム担任制」は、教員の負担軽減と多角的な児童理解に資する。現場の反応と変化を伺う。また、本市の教育の質をどう定義し、強みとして確立するか。

●答弁 教員からは教材研究の充実や精神的負担の軽減で好評を得ている。児童からも前向きな回答が増えた。本体制を「重層的な教育支援体制」と定義し、市全体でノウハウを蓄積し、他市に先んじて精度を高めていく。

●質問 アプリのデータをチーム担任制でどう共有し、指導に繋げるか。

●答弁 全教員がデータを共有できるため、客観的数値と各担任が把握した生活面等の情報を合わせ、一人ひとりの特性を学習指導に反映させる。

●要望 本体制を「現場の工夫」で終わらせず、残業削減等の因果関係を緻密に検証し、圧倒的な「羽曳野モデル」を確立されたい。教育の無償化と質の向上の両輪により、市民の不安を誇りに変える強い覚悟を期待する。

古澤 悟 (公明党)



《市庁舎における

大規模災害について》

●質問 大規模地震発生時の市庁舎における、来庁者の安全確保及び避難誘導についての体制を伺う。

●答弁 消防法に基づき、市庁舎の防火管理についての必要事項を定めている。羽曳野市庁舎消防計画を作成し、避難誘導については、各フロアに担当職員を配置。避難経路図に沿って安全に避難できるように対応する。

●質問 災害時のエレベーターの安全確保は重要な課題である。平成21年の建築基準法改正により、新設エレベーターには地震時管制運転装置の設置が義務化された。市庁舎における地震時管制運転装置設置状況についてお尋ねする。また、万が一の閉じ込めに対策について、市の認識を伺う。

●答弁 本庁舎のエレベーターは平成30年に、地震時管制運転装置は設置済みである。この装置は地震の初期微動を感知すると最寄り階に停止し閉じ込めを防止する仕組みである。点検も法令に基づき、適切に行っている。

●質問 停電、設備の損傷で万が一、閉じ込めが発生する可能性がある。エレベーター内に非常品を収納する防災キャビネットの導入はあるのか伺う。

●答弁 防災キャビネットは閉じ込められた際、有効な設備と認識するが設置予定はない。比較的低層であり、短時間での救出が可能と考える。職員研修等により災害対応力の向上を目指す。

●要望 防災士としての立場からも命を守る体制に課題意識を持つている。大阪北部地震では多くの閉じ込め事例が発生。万が一に備え、水やブランケットなど備えた防災キャビネットの設置について前向きな検討を求めたい。

《疾患由来の脱毛症に対する医療用ウィッグ購入費助成制度について》

●質問 疾患由来の脱毛症に対する医療用ウィッグ購入費助成制度の拡大について伺う。本市では、がん治療に伴う脱毛による外見変化への支援として医療用ウィッグ購入費助成制度が実施されている。まず制度開始以降の助成件数の推移と直近の実績について伺う。円形脱毛症や汎発型脱毛症など疾患由来の脱毛症患者数の把握状況、さらに現在の助成制度を疾患由来の脱毛症にも対象拡大することが可能かについて。

●答弁 助成件数は令和4年度23件、令和5年度33件、令和6年度31件、令和7年度は2月末現在で32件。また、疾患由来の脱毛症患者数については市として把握しておらず、現在の制度はがん治療に伴う外見変化への支援として実施しているものであり、今後、対象拡大の予定はない。

●要望 現在のがん治療に伴う医療用ウィッグ助成制度は、大変意義ある取り組みであると評価している。新たな制度を創設するのではなく、既存制度の対象拡大であれば財政的、事務的負担も比較的限定的であり、実現性は高いのは明らかである。他自治体では疾患に起因する脱毛症の方にも対象を拡大している事例もあり、当事者にとっては大きな支えとなる制度である。前向きに検討されるよう要望する。

《学校給食の充実について》

南 玲 (日本共産党)



《学校給食の充実について》

●質問 ①新センターにはアレルギーに対応する調理場が完備されているが、対応食等への取組は。②無償化について、国の支援制度内容と、当市での保護者や自治体負担は。③中学校給食を無償化にする場合の予算は。

●答弁 ①保護者や関係機関との綿密な調整や連携も必要なことから、実施内容や時期については適切な時期に検討する。②児童1人あたり月額5,200円を基準とした支援が行われ、不足分は市が負担。令和8年度より保護者負担のない完全無償化に取組む予定。③現時点の試算で年間約1億6,000万円の見込。

●質問 小学校給食の完全無償化に取組むということだが①アレルギーや宗教上の理由、不登校等により給食を食べられない非喫食児童への対応は。②中学校給食無償化について市の考えは。

●答弁 ①国の支援制度の状況を注視する。②優先度の高い事業であるとの認識に変わりはない。国に對し、全国市長会等あらゆる機会を通じ、早期実現に向け働きかけてまいりたい。

●要望 今後も引き続き保護者負担のないよう、不足分は市が負担し、無償化に取組むよう求める。また全ての児童に給食費無償化の恩恵が行き渡るよう、非喫食者には給食費相当の給付を要望。中学校給食無償化については、2026年度一般会計予算総額約500億円の0.3%で実施できる。優先度の高い事業と

認識しているのであれば、国任せでなく市独自で中学校給食費無償化を早期実現するよう強く要望。

《学童保育の充実について》

●質問 ①学童保育の支援員は、年収約150万円未満のワーキングプアと言われており、当市でも低すぎる処遇となっている。非正規ではなく正規職員として、仕事内容に見合った労働条件と十分な給与補償が求められているが、市の考えは。②使用料は基本使用料が5,000円、土曜・延長保育やおやつ代等を含めると、児童1人あたり1万円以上の負担となる。減免制度はあるが対象幅がとて狭い。支援制度の対象基準を僅かに超え、公的支援が受けられない世帯は、特に生活が苦しくなっているが、減免制度拡充への考えは。

●答弁 ①多様な勤務形態に対応可能な現在の雇用体制を継続していく。②国の制度趣旨にのっとり、運営コストの一部を受益者負担としている。また、物価高を考慮し、学童保育の使用料についても羽曳野市使用料・手数料検討委員会において検討することとしている。③対象の拡充は予定していない。

●要望 子どもたちが安心・安全に居心地よく過ごせる放課後をつくるためにも、安定した人員確保のためにも、長期的に働きたいと思えるよう正規職員として雇用し、処遇改善に取組むよう強く要望。使用料については市民生活が苦しいなか、いかに市民負担を軽減していくのが求められている。だからこそ国も物価高から市民暮らしを守るために、小学校給食費負担軽減に踏み出した。今こそ、羽曳野に住んでよかったと思えるまちへ、子育て支援の充実を進めるよう強く要望する。

《学童保育の充実について》

麻野彰子

(会派に属さない議員)



《女性の資格取得支援と》

商工連携型就労マッチングについて》

●質問 出産や子育てを機に離職し、

再就職時に非正規雇用となる女性が多

い現状を踏まえ、本市の女性向け

就労支援事業の実績や課題及び、

資格取得支援と企業マッチングを

組み合わせた制度構築の可能性や

在宅ワークやデジタル分野を含めた

スキル取得支援の考えについて。》

●答弁 保育と福祉のお仕事マッ

チングフェアでは昨年度28名参加で

3名採用、パートのお仕事マッチング

フェアでは16名参加で1名採用で

あった。資格取得支援については、

まず国や府の制度の周知と活用を

進め、他市の取組について調査研究

を行う。》

●要望 女性が能力を發揮し地域

で活躍できる環境づくりは地域経済

の活性化にもつながる。資格取得

支援、企業マッチング、在宅ワーク

を含めたスキル育成など、実際の

就労につながる支援の在り方を前向

きに検討するよう要望する。》

《新庁舎整備と》

●市民利用型ワークスペースについて》

●質問 新庁舎整備にあたり、市民

が作業や学習、オンライン相談など

に活用できるテレワークスペースや

個人ブースを計画段階から位置づける

考えについて。》

●答弁 多目的スペースや会議室の開

放を検討しており、電源やWi-Fi

を備えたスペースを整備する予定。

一方、個人専用ワークスペースにつ

ては現段階では計画に含まれていな

い。》

●要望 今後の運用の中で、市民の

多様な働き方や学び直しに対応でき

る環境整備について柔軟に検討する

よう要望する。》

《リチウムイオン電池の

適正分別と回収体制について》

●質問 リチウムイオン電池混入に

よる火災事故の状況や回収体制につ

いて。》

●答弁 柏羽藤クリーンセンターで昨

年度約170件の火災事故が発生して

いる状況を踏まえ、市役所本庁、支

所、LICはびきのの3か所に回収ボク

スを設置する。》

●要望 市民の利便性向上の観点

から、今後の回収拠点の拡充や周知

啓発の強化を要望する。》

《自転車の反則金制度について》

●質問 令和8年4月1日施行の自転

車反則金制度について、市民や高校

生など若年層への周知の取組は。

●答弁 広報紙、市ホームページ、

SNSを活用し、警察と連携した交通

安全啓発を進める。》

●要望 制度の趣旨は事故防止である

ことから、学校との連携やSNSを

黒川 実

(自由民主党・もつと羽曳野議員団)



《ライフラインについて》

●質問 ①ガスパ이프の耐震化は。②水道

下水道の平常時の緊急対応は。③ガス

漏れ、電線の老朽化等生活に支障が

生じる場合の通報体制は。④災害

発生時の本市の初動対応の体制は。

●答弁 ①ガスパ이프の耐震化は府内

で90%。②24時間水道局職員水道施設

修繕委託業者と連携対応。③原則各

専門業者に連絡して頂くが被害状況

に応じて消防、警察と連携を図る。

④市災害対策本部とガス電気事業者

と連絡し復旧。》

●意見要望 電気やガスは一步間違

えれば市民の命に関わる重大な事故の

可能性がある。緊急時は行政と事業者

がより一層連携し、市民の安全を最

優先に迅速に対応できる体制が必要、

特に休日や夜間など、通常の連絡体制

では対応が難しい時間帯においても、

市が窓口となり民間事業者と確実に

連携が取れる仕組み作り、緊急時の

連絡体制について改めて整理・強化

していただき広報などで対応の仕方

を周知して頂くことを強くお願い

する。市民の安心・安全を守るため、

電気・ガスを含めたライフライン

全体の危機対応体制のさらなる充実

をお願いする。》

《保育園、認定子ども園について》

●質問 ①令和8年度の入園希望者

数は。②入園ができない見込みの

含めると保育児童は一定数、昨年より

増加。》

●質問 今後どの様に保育の受け皿

確保を進めるのか。》

●答弁 民間活力の活用を軸に必要

な受け皿整備を図る。》

●意見要望 何園か希望を書いても

入れない、兄弟が別々なら入れる、

自宅や職場から遠い園しか空きが

ないなど保護者から切実な声が寄せ

られている、入園状況や保護者の

ニーズの把握が重要、待機児童の

定義上はゼロであっても実際は希望

する保育園に入れない状況、本市は

低年齢児の入園の実態にしっかりと

目を向け子育て世代が安心して働き、

子育てできる環境を整えることは

本市にとって非常に重要、低年齢児

の受け入れ体制の充実を図り、保育

環境の整備に取り組み保育園に入れ

ないと言った声がないようお願い

する。》

《青少年スポーツ育成について》

●質問 ①スポーツ少年団の活動

場所は。②市の取り組み支援は。

●答弁 ①12団体、野外、屋内スポ

ーツ施設や学校施設開放による学校の

グラウンドや体育館。②各団体の運営、

活動に1団体3万円の補助、施設の

年間予約の支援を行なっている。》

●質問 夏場に利用時間の延長は。

●答弁 各学校地域で課題等も異なる。

規則に基づき教育委員会が判断。》

### まりやま百合子 (大阪維新の会)



#### 《自主防災組織活動補助金制度》

●**質問** 近年は大規模災害のほか、市内においては火事が相次ぐ等、地域住民による初期対応力の強化や情報共有、防災訓練が重要になっている。補助金の申請方法、申請状況について問う。

●**答弁** 自治会や町会などから交付申請後、交付決定通知に基づき物品購入や事業実施をする。申請状況は令和5年度は35団体167万2,000円、令和6年度は35団体142万1,000円、令和7年度は2月末日現在で23団体105万7,000円。

●**質問** 今後補助金制度の適用が拡大される予定のある範囲について問う。

●**答弁** 共助の力が高まっていくよう、交付対象経費の拡大、検討を進めたい。

●**要望** 町内会で設置している消火器の買換えに活用したいという要望を多く伺っている。手続の簡素化や対象防災備品購入の範囲の拡大を要望。

#### 《小学校、義務教育学校の人員配置》

●**質問** 不登校、いじめ、ICT教育の推進等、学校が抱える課題は多様化複雑化している。会計年度任用職員の特例支援、学習支援、生活指導の中での役割について問う。

●**答弁** 多様な教育課題に対応するため各分野に専門人材を配置。特別支援分野は支援教育介助員と看護師を配置。学習支援分野では教育指導専門員やびきのオリジナルティチャー、学校図書館司書、ALIT、部活動指導員を配置。生活指導分野

では教育指導専門員、子育て連携支援員、スクールソーシャルワーカーを配置。

●**質問** 学習支援の配置体制の課題と充実に向けた考え方について問う。

●**答弁** 各校の規模、教育ニーズや現場の声を総合的に判断し配置。課題は各校のニーズに応じた人材配置。

●**要望** 今後の財政状況も踏まえて、学校現場の声を丁寧に把握しながら、適正な人員配置についての検討を要望。

#### 《離婚後の共同養育》

●**質問** 子どもが健やかに成長していくためには、離婚に際して面会交流や養育費について公正かつ確実な取決めの必要がある。市はどのような支援策、経済的な仕組みを実施しているのか。

●**答弁** 母子・父子自立支援員を1名配置。助言や情報提供、自立支援プログラムの策定などを行う。養育費履行確保の公正証書の作成費用補助、養育費の保証契約費用の補助、市が提携する保証会社との契約サポートと初年度の保証料の補助を実施。令和8年度からADR、裁判外紛争解決手続の利用に係る費用の一部助成を開始。

●**質問** 離婚後の親子交流について。

●**答弁** 大阪府が実施する親子交流支援事業において最長1年間無料で親子交流支援を受けることが可能。

●**要望** 令和8年4月からは、改正民法の施行により、共同親権制度が開始される予定であり、共同養育の具体的な内容や実効性が問われる時代に入る。共同親権制度の開始を契機として本市における共同養育支援のさらなる拡充と体制整備を要望。

●**要望** 特定健診・市民健診について、睡眠に関する問診項目を入れては。

### 田中もとかず (自由民主党・もつと羽曳野議員団)



●**質問** 学校規模適正化、適正配置について。実施までどの程度の期間を想定しているか。住民も参画できる形で、協議会、検討委員会を設置する考えは。

●**答弁** 現在は市民の声を聞くことから始め、方針や計画については全くの白紙の状態。ただ、早計に進めることではないと考えており、数年かけて市基本方針や基本計画、ロードマップを作成していきたい。現段階では、住民参画の会議体を設置する予定はない。

●**要望** 学校再編は教育の問題であると同時に地域の価値、防災、交通、子育て環境など生活基盤に直結する課題。抽象論のまま進めれば子どもと地域に負担が集中し合意形成が損なわれる。決定から実施までの期間、移行期間の考え方を初期段階で明示して欲しい。住民参画の会議体を設置しないのは極めて残念。パブリックコメントや説明会だけでは実質的な参画とは言えない。学校は避難所であり、地域活動の核であり、学校がなくなる影響は教育委員会だけでは補完できない。保護者、地域団体等が初期段階から議論に参画できる仕組みを強く要望する。

●**質問** AIが急速に普及し、能力の代替可能になる時代、子どもたちが豊かに人生を生きる力、問いを立てる力、他者と協働する力、感じ取り表現する力、自分を律する力がこれまで以上に重要になる。私は幼少期から義務教育期の過ごし方がその土台を決めると考えている。

世界変化に適応した人材育成の柱をどこに置くのか、AI時代に学校教育が守るべき人間の力とは何か。

●**教育長答弁** 知識習得だけでなく、自らの課題を見つけ、仲間と協働しながら解決する力や新しい価値を創造する力が求められる。主体的・対話的で深い学びの視点を立った授業改善を進め、探求的な学びや協働的な学習を通じて思考力、判断力、表現力を身につけ、生きる力の育成に一層取り組む。またAIを適切に理解し、活用する力を身につけることが重要と考える。

●**要望** デジタルと紙、実体験の使い分けの基準、端末利用ルールと家庭連携、そして健康面、学習面の影響検証、そして教員の研修と負担軽減、A-Iリテラシー教育の到達目標、これらを整理した方針を示すことを要望する。

●**質問** 新庁舎計画総事業費の見込額の推移と公募型RFPポータルサイトの現状は。

●**答弁** 総事業費は、前回の約108億円より約37億8,400万円増額し、約145億8,400万円。現在滞りなく進んでおり、3月中旬に審査結果の公表を予定。

●**要望** 前回約108億円から145億円へ、約30.84億円の増額、率にして約35%の上振れとなった。結論として、私はこの計画には賛同できない。理由は①市民が求める優先事項ではない。②人口減少と働き手世代減少が進む中、市民負担が耐えられない規模である。

③限研吾による特殊意匠は将来のメンテナンス費用が重く市民負担になる。④デジタル化が進む中、一点豪華主義庁舎計画は時代に逆行している。⑤民主的とは言い難い計画の進め方。⑥問題を指摘し続けた議員がいたことを残し、将来の教訓となることを願う。

阪倉禎明

(自由民主党・もつと羽曳野議員団)



《学校給食について》

●質問 給食の量と満足度の確保について。お代わりは十分に確保されているのか。家庭からの食べ物の持参は認められているのか。給食を温かい状態で届けるための配送工程や保温方法について伺う。

●答弁 お代わりできるよう各クラスにおいて配膳の工夫を行っている。食べ物の持参は認めていない。調理後速やかに保温性のある食缶にいれ適温状態のまま配送している。

●要望 成長期の子ども達は体格の個人差があり一律の配分量では不十分なケースがある。家庭からの持参を認めないのであれば配膳時に生徒自らの申告制の盛り付けの推奨など工夫をとってもらいたい。新給食センターの稼働にあたり、ハード面の整備に満足することなく教室での配膳の工夫などソフト面での細やかな指導を要望する。

《中学校部活動の地域展開について》

●質問 国の方針により令和8年度から部活動地域展開の改革推進期間が始まる。本市の地域展開の進捗と指導者確保について伺う。

●答弁 指導体制の確立や活動費の確保、保護者の負担増など、多くの課題があり本市では検討段階である。

●要望 人材の安定的確保のため、大阪南消防局と四天王寺大学との

包括的な連携を要望する。消防職員の人材確保、四天王寺大学の学生コーチの単位認定制度を大学側と締結し、部活動員指導員を確保し、消防・大学・行政がWIN・WINの関係構築、少子化のなか、次世代の子ども達に資する部活動地域展開を進めることを要望する。

《第4こども園について》

●質問 令和10年度に開園予定の第4こども園の設置予定箇所は峰塚中学校の通学路に面しており、周辺道路は非常に狭く、登校時間は交通事故のリスクが高まる。具体的な安全対策を伺う。

●答弁 送迎時の安全確保に十分配慮した施設整備を行うよう事業者に求めている。地域の皆様と情報の共有を図りながら取り組んでいく。

●要望 第4こども園の定員が168名となっており、西浦地区の狭隘道路に数十台多ければ100台以上の園への送迎車の増加も想定され、朝夕の渋滞や交通事故の危険性が高まる。初の民営化ともあり、これから市と事業者の間で結ばれる公私連携協定にどれだけ具体的に市民の安全を守る条項を書き込めるかに本気度が問われている。地域と連携を進め、市が強いリーダーシップを持ち、事業者と実効性のある協定を構築していくことを強く要望とする。

阪本菜津代

(大阪維新の会)



《街の活性化について》

●質問 大阪・関西万博で府内のだんじりが集結し、国内外から非常に高い評価を受けた。市制70周年等の節目に、庁舎前広場などを活用して、だんじり関連の催しを実施することで、地域の魅力発信や若者の参加促進につながるのではないかと。

●答弁 だんじりの優美さや勇壮さは市内外に広く知っていただきたいと認識。一方で、祭礼としてそれぞれが由緒、伝統を持つておられる。周年事業など節目で行う種々の事業の中の一つとして、目的と効果も含め、総合的に検討すべきものと考えている。

●要望 行政の慎重な視点と地域の前向きな思いは、同じ方向を向いている。節目となる周年事業などの機会を捉え、地域の皆様と丁寧に対話しながら、前向きに検討していただきたい。

《市街化調整区域について》

●質問 提案基準26など、産業振興に向けた基準整備について確認したい。

●答弁 振興を図る必要がある区域の地域経済発展を推進し地域のポテンシャルを生かそうとするもの。

●要望 土地利用のバランスを見極め、持続可能な活用を進めることを要望。

《都市基盤整備について》

●質問 道路整備における老朽化対策の現状と今後の対応方針、農業振興地域整備計画の内容を確認したい。

●答弁 道路の重要性や防災機能を踏まえ補修している。農振計画は優良農地の保全を目的とし、令和7年度

に基礎調査、8年度に改定予定。  
●要望 道路整備の老朽化対策、農業基盤の維持は地域の将来に直結する。老朽化設備の修繕や財源確保を計画に位置づけ、環境を整えるよう要望。

《鳥獣被害について》  
●質問 イノシシ・アライグマ等による被害の現状把握、支援策、今後の対策強化、営農者の声の反映について、動物愛護の観点を含め確認したい。

●答弁 農業者・JA・猟友会からの聞き取りで状況を把握している。イノシシ捕獲おりの設置、駆除委託、アライグマ捕獲おりの貸出しを実施。被害増加地域には国の交付金を活用し、ワイヤーメッシュ柵整備を支援している。

●要望 被害の実態を正確に把握し、府とも連携を図り、営農者の負担軽減に向け支援を強化するよう要望。

《まなこ社会の実現について》

●質問 L1Cはびきのキッズスペースの利用状況と評価、新たに整備される小学校低学年向けスペースの内容について確認したい。

●答弁 屋内で安心して利用でき好評であり、アンケートでは約9割が満足と回答。中央図書館内に令和8年4月開設予定で、読書環境や知育玩具を備え、保護者や施設利用者等が主体的に関わる交流の場としても活用する。

●要望 子どもの居場所づくりは、非常に重要な取組である。図書館という人が集まる場所で、自然と多世代が交わる場が生まれることを期待する。廃園や空家など、地域にある既存の資源を活用し、子どもと高齢者が自然に集える多世代交流の居場所の整備を要望。

石田幸平（日本共産党）



《古市駅について》

●質問 駅東側にはエレベーターが設置されていないことで、高齢者や障害のある方など、危険を承知の上で移動せざるを得ない。エレベーター設置は鉄道事業者任せにする課題ではなく、バリアフリー法では、当市にも役割があり、鉄道事業者に対して、これまでどのように関与してきたのか問う。

●答弁 当市よりエレベーターなどの整備について鉄道事業者に要望したところ、地形及び構造上の制約により、エレベーターの設置が困難であると回答あり。

●質問 困難は非常に抽象的であり、市民には何が障害なのか、全く伝わってこない。東側へのエレベーターの設置が困難である理由について詳しく問う。

●答弁 敷地に十分な余裕がなく、必要な用地確保が困難であることに加え、周辺には建物も近接している。

●要望 全国では、条件の厳しい駅でも自治体と鉄道事業者が協議を重ねて、エレベーターの設置を実現している自治体が存在する。重要なのは、困難だからできないと結論づけるのではなく、どうすれば実現できるのか、全国の取組も参考として向き合う姿勢である。駅のエレベーター設置の問題、過去に当市で見ると、西側には、鉄道事業者が単独で実施されたものではなく、国の補助制度も活用して、国・大阪府・当市も補助を行ったことで、エレベーターが設置された。鉄道事業者任せにしない、自治体の主体的な関与によって駅東側にもエレベーター設置を早急に進めることを強く要望。

《公共施設について》

●質問 市民会館については、施政方針でも施設の危険性の観点から早急な対応が必要な状態とあるが、どういったプランを検討しているのか、古市駅近辺で地域に密着したコミュニティ活動拠点づくりを第2期アクションプランにおいて検討されるのか問う。

●答弁 市民会館について、早急に取壊し等の対応を進める必要があると考えている。古市駅周辺には数々の公共施設等があるが、策定には、こうした施設等も含め、当市全体の適正化について検討していく。

●要望 地域住民の健康とコミュニティを支える公共施設の存在は、地方自治法において住民の福祉を増進する目的を明記されているように、市民の暮らしを支える権利を絶対に忘れてはならない。当市では、市役所の本庁舎の建て替えには極めて大きな財政負担をしようとしている。市はどこに、何のために税金を使うのかという明確な説明責任を果たさなければならぬこと、あわせて地方自治体の使命は、市役所の本庁舎を立派にすることではなく、市民の命、生活を守り、福祉を増進することにある。第2期アクションプランにおいては、古市駅近辺に安価で気軽に利用しやすい市民会館をはじめとする地域に密着したコミュニティ活動拠点づくりを積極的に進めることも強く要望する。

樽井佳代子（市民クラブ）



《新庁舎整備について》

●質問 現庁舎の耐震性能が不足、新庁舎建設の意義、機能面等総合的に訴えるホームページの特設やパンフレットなどが必要で、利用する市民にとってDX化による新しい機能面、効率化、合理化される点をもっとわかりやすく説明をしていくべきだと思いが、市の考えを問う。

●答弁 現在、広報及びウェブサイトで、計画策定、設計完了など各段階における進捗状況の周知やシンポジウムやワークショップなどのイベント開催案内を中心に行なっている。今後ウェブサイトや、市公式SNSを活用し、新庁舎整備の意義や現在の進捗状況等を随時発信し、より丁寧に周知を図っていきたい。

●要望 ビジュアルを用いた分かりやすい解説や工事見学等を通じた段階ごとの取り組み状況の周知等、積極的な情報発信を要望する。

《公共施設の今後の在り方について》

●質問 公共施設の在り方は、公共施設マネジメントという考え方に基つき、従来のつくって増やすから賢く使い、計画的に減らす方向へと大きく転換期を迎えている。早急に建替えが必要な公共施設である。現時点で休館となっている市民会館について、施設の安全性の観点からも耐震問題を含め今後の方向性を問う。

●答弁 老朽化が進む公共施設については、令和8年度中に策定する第2期アクションプランで各施設の方針を決定する。とりわけ耐震性が不十分で危険性の高い市民会館については、解体等も含めた対応について時間的な観点や財政的な負担を踏まえ、その

手法も含めた検討を進めており可能な限り早期に対応する。

●要望 施設の集約化、複合化多機能化や総量の削減等に当たっては、行政だけでは難しい柔軟な運営や資金調達に民間のノウハウと民間活力を取り入れ非常に危険性の高い公共施設となっている市民会館については、解体等も含め早急な対応を強く要望する。

《教育環境の充実について》

●質問 ①公立中学校制服の共通化について。②西浦幼稚園跡地教育研究所の効果や現状について問う。

●要望 ①共通化のメリットは、急激な物価高騰の対抗策、ジエンドーレスと個の尊重、学校間の格差の解消と転校リスクの低減、資源環境、リユースの最大化、同じ市町村で共通のデザインとなれば転校時の買い直しが不要になり、学校ごとの制服の格差がなくなり原材料費や物流費の上昇が続く中、自治体単位で発注をまとめることで量産効果が動き価格を低く抑えられる。保護者の家計負担を調節的に軽減できる。将来訪れるであろう統廃合等を見据えて今後の制服のあり方等を考えるよう要望する。②子どもたちは様々な事情があり多様な居場所が必要と言われている。大切なことは心地よい居場所を作ってあげることが大切。教育研究所が西浦幼稚園跡地に移転することにより様々な体験やコミュニケーション力を培い、挑戦する力や自立する力を身につける場となるよう期待する。LICCはびきの教育研究所跡の活用について、最大100人程度の分割可能な会議室として整備されるとのことで市民の方々からは、100人程度が入れ、少し大きめの会議室があればいいのにとの声もあり、今回の取り組みは多くの市民に喜んでもらう。引き続き、市民ニーズ時代の趨勢に対応した所管される施設の見直しに取り組みされることを要望する。

総務文教常任委員会

委員長 沼元ささか(大阪維新の会)

総務文教常任委員会では付託を受けた4件の案件を審査しました。

令和7年度羽曳野市

一般会計補正予算について

令和7年度羽曳野市一般会計補正予算については、ほとんどが令和7年度現時点での事業費の執行額の調整分やそれに伴う交付金等の追加及び減額が要因であるため、特に問題となる点はなく、本市の様々な取り組みを広く市民に周知し、利用していただけるよう要望があり、全員一致で原案どおり可決すべきものと決しました。

令和8年度羽曳野市

一般会計予算について

今年度予算は小学校の給食費無償化や、恵我ノ荘駅前南側広場整備にも予算配分があったことなど評価する点はあるが、人口減少が進み財政の硬直化が続いている本市において、現在進められている新庁舎整備事業は、あまりに規模が大きく、今後の市民サービスを圧迫する恐れがあり、また老朽化している公共施設への対策が先送りされ、第4ことも園の民営化を進めるなど、市民の意見が反映されず、市独自の暮らしへの支援策が大変不十分な予算であるなどとして反対とする者2名。一方、人口減による市税収入の伸び悩み、年々増額する扶助費など財政状況が厳しい中で、行財政改革の取り組みであるネーミングライツを公共施設に導入するなど歳入確保に努めることは必要であるが、限られた財源の中で、子育て支援の拡充、こども園整備、高齢者施策など、市民生活に直結する施策に重点を置いて効率的な予算配分となつていくこと、また健全な財政運営を意識した予算編成であること等を高く評価し、賛成とする者3名の賛成とする者多数により、原案どおり可決すべきものと決しました。

令和8年度羽曳野市

財産区特別会計予算について

財産区財産は地域における共有財産

であり、地域の環境整備や活動を支える重要な役割を果たしているため、今後も地域の実情を踏まえながら適正な管理と有効活用、そして地域コミュニティの活性化につながる運用を最優先に考えていただくことへの要望はありましたが、その他特に問題となる点はなく、全員一致で原案どおり可決すべきものと決しました。

令和8年度

土地取得特別会計予算について

用地取得や補償については地域住民や関係者のご理解ご協力が必要不可欠であるため、今後も丁寧な説明と調整をしていただくことへの要望はありましたが、この議案についても特に問題となる点はなく、全員一致で原案どおり可決すべきものと決しました。

民生産業常任委員会

委員長 百谷孝浩(大阪維新の会)

民生産業常任委員会では付託を受けた6件の案件を審査しました。

羽曳野市特定乳児等通園支援事業の運営に関する基準を定める

条例の制定について

園児の安全管理の徹底や緊急時の医療体制の構築、保育士間での情報共有を密にすること、初回面談の義務化及び保護者が相談しやすい形での実施とすることなどの要望はありましたが、特に問題となる点もなく、全員一致で原案どおり可決すべきものと決しました。

羽曳野市国民健康保険条例の一部を改正する条例の制定について

本来全額公費で賄うべき少子化対策の財源を医療保険料に上乗せ徴収することは制度趣旨に反するなどを理由に、反対する者1名。一方、子ども・子育て支援金制度は子育て支援に関する事業を全経済主体で安定的に支える新しい仕組みであると評価し、賛成する者4名の賛成多数により、原案どおり可決すべきものと決しました。

令和8年度羽曳野市

国民健康保険特別会計予算について

大阪府の保険料は全国最高レベルであるにもかかわらず更なる負担増となること、府への繰出し以外に保険料抑制のための基金活用を行っていないことなどを理由に、反対する者1名。一方、重症化予防や早期受診勧奨などの取組を通じて医療費の適正化と市民の健康維持に努めている点などを評価し、賛成する者4名の賛成多数により、原案どおり可決すべきものと決しました。

令和8年度羽曳野市

と畜場特別会計予算について

処理頭数の減少により、と畜場の今後の見通しが不透明であること、公営企業会計でありながら一般会計からの繰入れと市債の発行に頼った会計であること、経営戦略の見直しの先行きが不透明であることなどを理由に、反対する者1名。一方、市債の活用により財政負担の平準化を図りながら必要な設備投資を計画的に進めることなどを要望し、賛成する者4名の賛成多数により、原案どおり可決すべきものと決しました。

令和8年度羽曳野市

介護保険特別会計予算について

保険料引き下げを求め、市民の声に応える努力をしていないこと、特別養護老人ホームの入所待ちに對して増員予定数が十分でないこと、訪問介護の基本報酬の引き下げにより訪問介護事業の存続が危ぶまれており、必要なサービスを受けられなくなる危険が続くことなどを理由に、反対する者1名。一方、事業者支援や人材確保策などによる持続可能な介護体制の構築に向けた市の取り組みの強化を進めることなどを要望し、賛成する者4名の賛成多数により、原案どおり可決すべきものと決しました。

令和8年度羽曳野市

後期高齢者医療特別会計予算について

対象者を75歳以降と年齢で区切っていること、被保険者のほとんどが年金のみの収入に頼る高齢者であるにもかかわらず更なる負担増となること、制度を維持するために必要な負担上昇を高齢者の自己負担額の増額で賄おうとしていることなどを理由に、反対する者1名。一方、レポートの分析に基づいてフレイル等の

状態を客観的に可視化し、重症化リスクの高い層へ予算を重点投入することで費用対効果を最大化することなどを要望し、賛成する者4名の賛成多数により、原案どおり可決すべきものと決しました。

建設企業常任委員会

委員長 黒川実(自由民主党) もつと羽曳野議員団

建設企業常任委員会では付託を受けた4件の案件を審査しました。

羽曳野市道路線の廃止及び、羽曳野市道路線の認定について

生活に密着した道路であるため、経年劣化等に伴う道路の状態を点検し、市民の利便性向上を考えた細やかな整備を行い、安全安心な道路を保持すること等の要望はありましたが、両案とも特に問題となる点もなく、全員一致で原案どおり可決すべきものと決しました。

令和8年度羽曳野市

水道事業会計予算について

給水人口の減少が進んだ際においても、健全な財務運営を維持すること、また、災害時などでも、安心・安全な水の安定供給の維持などが可能な運営を目指すこと等の要望はありましたが、昨今の物価上昇に對しての市民の負担が軽減されている点などを評価し、本予算については、何ら問題はないとして、全員一致で原案どおり可決すべきものと決しました。

令和8年度羽曳野市

下水道事業会計予算について

水路改修等が事故の無いように計画通りに完了すること、および、施設等の老朽化を見据えた、計画的なインフラ維持を行うこと、人口減少等による今後懸念される財務の諸問題に對し、ストックマネージメントの継続やDXの推進等で解決していくこと等の要望がありました。本予算については、何ら問題はないとして、全員一致で原案どおり可決すべきものと決しました。